

แผนพัฒนาอำเภอ ๕ ปี (พ.ศ.๒๕๖๖ - ๒๕๗๐) อำเภอศรีบรรพต จังหวัดพัทลุง

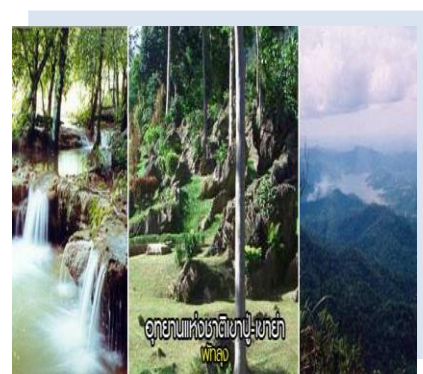
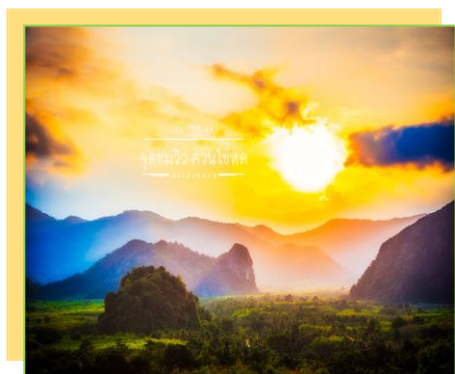

วิสัยทัศน์อำเภอศรีบรรพต

เกษตรก้าวหน้าและยั่งยืน อนุรักษ์ธรรมชาติ ชุมชนเข้มแข็ง พึ่งตนเองได้

คณะกรรมการบริหารงานอำเภอศรีบรรพต

เดือน มิถุนายน พ.ศ.๒๕๖๕



ประกาศอำเภอศรีบรรพต

เรื่อง ประกาศใช้แผนพัฒนาอำเภอศรีบรรพต ๕ ปี (พ.ศ.๒๕๖๖ - ๒๕๗๐)

ด้วยคณะกรรมการบริหารงานอำเภอศรีบรรพต ได้จัดทำแผนพัฒนาอำเภอ ๕ ปี (พ.ศ.๒๕๖๖ - ๒๕๗๐) และมีมติรับรองแผนวันที่ ๔ กรกฎาคม ๒๕๖๕

บัดนี้ ผู้ว่าราชการจังหวัดพัทลุง ได้ให้ความเห็นชอบแผนพัฒนาอำเภอ ๕ ปี (พ.ศ.๒๕๖๖ - ๒๕๗๐) ตามที่คณะกรรมการบริหารงานอำเภอบูรณาการ อำเภอศรีบรรพต เสนอแล้ว โดยมีสาระสำคัญ ดังนี้

เป้าหมายการพัฒนาอำเภอ

เกษตรก้าวหน้าและยั่งยืน อนุรักษ์ธรรมชาติ ชุมชนเข้มแข็ง พึ่งตนเองได้

พันธกิจ

- ๑) พัฒนาการเกษตรให้มีความก้าวหน้าและยั่งยืน เป็นรายได้หลักของอำเภอ
- ๒) ส่งเสริมและพัฒนาแหล่งท่องเที่ยว
- ๓) พัฒนาค้นให้มีคุณภาพ พร้อมคุณธรรม ครอบครัว อบอุ่น ชุมชนเข้มแข็ง พึ่งพาตนเองได้
- ๔) เสริมสร้างความอุดมสมบูรณ์ของทรัพยากรธรรมชาติและดูแลรักษาคุณภาพ สิ่งแวดล้อม
- ๕) ส่งเสริมกระบวนการมีส่วนร่วมของประชาชน

วัตถุประสงค์

- ๑) อำเภอมีความมั่นคงทางเศรษฐกิจด้วยมาตรฐานการเกษตร สร้างงาน กระจายรายได้ให้แก่เกษตรกร
- ๒) แหล่งท่องเที่ยวได้รับการพัฒนาเป็นสถานที่ท่องเที่ยวที่สำคัญ
- ๓) ประชาชนมีคุณภาพ สังคมน่าอยู่ใช้ชีวิตตามหลักเศรษฐกิจพอเพียง
- ๔) อำเภอมีสิ่งแวดล้อมทรัพยากรธรรมชาติอุดมสมบูรณ์
- ๕) ระบบโครงสร้างพื้นฐานมีประสิทธิภาพการบริหารจัดการมีหลักธรรมาภิบาล

ประเด็นการพัฒนาอำเภอ (ประเด็นยุทธศาสตร์)

ประเด็นการพัฒนาอำเภอที่ ๑ การเพิ่มขีดความสามารถการเกษตร และผลิตภัณฑ์ชุมชนและท้องถิ่น

ประเด็นการพัฒนาอำเภอที่ ๒ พัฒนาสู่การท่องเที่ยวเชิงอนุรักษ์

ประเด็นการพัฒนาอำเภอที่ ๓ การพัฒนาค้นและสังคมให้มีคุณภาพ

ประเด็นการพัฒนาอำเภอที่ ๔ การจัดการทรัพยากรธรรมชาติและสิ่งแวดล้อม

ประเด็นการพัฒนาอำเภอที่ ๕ พัฒนาโครงสร้างพื้นฐานและการเสริมสร้างการบริหารกิจการบ้านเมืองที่ดี

ดังนั้น อาศัยอำนาจตามความในมาตรา ๖๑/๑ และ ๖๕ แห่งพระราชบัญญัติระเบียบบริหารราชการแผ่นดิน พ.ศ. ๒๕๓๔ และที่แก้ไขเพิ่มเติม และข้อ ๑๕ ตามระเบียบกระทรวงมหาดไทยว่าด้วยการจัดทำแผนและประสานแผนพัฒนาพื้นที่ในระดับอำเภอและตำบล พ.ศ. ๒๕๖๒ จึงขอประกาศใช้แผนพัฒนาอำเภอศรีบรรพต ๕ ปี (พ.ศ. ๒๕๖๖-๒๕๗๐) ดังมีรายละเอียดตามแนบท้ายประกาศนี้ และขอให้ทุกภาคส่วนได้ร่วมกันนำแผนพัฒนาอำเภอดังกล่าวไปสู่การปฏิบัติโดยพร้อมเพรียงกันต่อไป

จึงประกาศให้ทราบโดยทั่วกัน

ประกาศ ณ วันที่ ๔ กรกฎาคม ๒๕๖๕

(นายสุทธิชัย รักแก้ว)

นายอำเภอศรีบรรพต

ประธานคณะกรรมการบริหารงานอำเภอแบบบูรณาการ

อำเภอศรีบรรพต

คำนำ

แผนพัฒนาอำเภอเป็นแผนแม่บทในการกำหนดทิศทางการพัฒนาอำเภอ ในระยะ ๕ ปี ซึ่งมีความสอดคล้องกับกรอบการจัดทำแผนพัฒนาจังหวัด วิสัยทัศน์และยุทธศาสตร์ของจังหวัด กลุ่มจังหวัด ตลอดจนปัญหาความต้องการของประชาชนในพื้นที่ที่มีการสะท้อนมาจากแผนหมู่บ้าน ชุมชน ทำให้อำเภอสามารถพัฒนาอย่างต่อเนื่องมีทิศทางที่ชัดเจนและชี้วัดผลสำเร็จได้

ตามรัฐธรรมนูญแห่งราชอาณาจักรไทย พ.ศ.๒๕๖๐ และพระราชบัญญัติระเบียบบริหารราชการแผ่นดิน พ.ศ.๒๕๓๔ ซึ่งแก้ไขเพิ่มเติมโดยพระราชบัญญัติระเบียบบริหารราชการแผ่นดิน (ฉบับที่ ๗) พ.ศ.๒๕๕๐ กำหนดให้รัฐต้องสนับสนุนให้จังหวัดมีแผนและงบประมาณ เพื่อพัฒนาจังหวัด และให้จังหวัดหรือกลุ่มจังหวัดยื่นคำขอจัดตั้งงบประมาณ ดังนั้น แผนอำเภอ จึงมีความสำคัญในการเชื่อมโยงการประสานและสนับสนุนการจัดทำแผนพัฒนาจังหวัดที่จะนำปัญหา ความต้องการของประชาชนไปสู่รัฐบาล

อำเภอศรีบรรพต จังหวัดพัทลุง
มิถุนายน ๒๕๖๕

สารบัญ

หน้า

เค้าโครงแผนพัฒนาอำเภอ ๕ ปี (พ.ศ.๒๕๖๖ - ๒๕๗๐)

ส่วนหน้า	- ประกาศใช้แผนพัฒนาอำเภอ ๕ ปี (พ.ศ.๒๕๖๖ - ๒๕๗๐)	
ส่วนที่ ๑	ข้อมูลเพื่อการพัฒนาของอำเภอ ประกอบด้วย	
	๑.๑ ความเป็นมาของอำเภอ	๒
	๑.๒ คำขวัญอำเภอ	๒
	๑.๓ ข้อมูลสภาพทั่วไปและสถานการณ์ในปัจจุบัน	๓
	๑.๔ เป้าหมายการพัฒนาจังหวัดและประเด็นยุทธศาสตร์ของแผนพัฒนาจังหวัด	๑๒
	๑.๕ ประเด็นปัญหาและความต้องการเชิงพื้นที่	๑๓
	๑.๖ ผลการพัฒนาและแก้ไขปัญหาของอำเภอในช่วงที่ผ่านมา (ในปีงบประมาณ ๒ ปีที่ผ่านมา)	๑๘
	๑.๗ ข้อมูลความเสี่ยงการเกิดสถานการณ์โรคระบาดในพื้นที่ ที่ดินอันเป็นสาธารณสมบัติของแผ่นดินและข้อมูลความเสี่ยง ด้านสาธารณสุขในพื้นที่	๑๙
ส่วนที่ ๒	บทวิเคราะห์การพัฒนา	
	๒.๑ การวิเคราะห์ศักยภาพของพื้นที่อำเภอ	๒๑
	๒.๒ การกำหนดตำแหน่งการพัฒนาอำเภอ (Positioning)	๒๒
	๒.๓ การประเมินศักยภาพทางยุทธศาสตร์ของพื้นที่อำเภอ (SWOT Analysis)	๒๓
	๒.๔ การวิเคราะห์ทิศทางการพัฒนายุทธศาสตร์การพัฒนาพื้นที่อำเภอ (TOWS Matrix)	๒๔
ส่วนที่ ๓	ข้อมูลยุทธศาสตร์แผนพัฒนาอำเภอ ๕ ปี (พ.ศ. ๒๕๖๖-๒๕๗๐) ประกอบด้วย ดังนี้	
	๓.๑ เป้าหมายการพัฒนาอำเภอ (วิสัยทัศน์ของอำเภอ)	๒๗
	๓.๒ พันธกิจ (ถ้ามี)	๒๗
	๓.๓ วัตถุประสงค์ (เป้าหมายรวม)	๒๘
	๓.๔ ประเด็นการพัฒนาอำเภอ (ประเด็นยุทธศาสตร์)	๒๘
	๓.๕ เป้าหมายเชิงยุทธศาสตร์ (ลักษณะเฉพาะเจาะจง) ตัวชี้วัด ค่าเป้าหมาย ของแต่ละประเด็นการพัฒนา	๒๘
	๓.๖ แนวทางการพัฒนา (กลยุทธ์) ของแต่ละประเด็นการพัฒนา	๒๘
ส่วนที่ ๔	โครงการภายใต้ประเด็นการพัฒนา (ประเด็นยุทธศาสตร์)	๓๙
	- แผนงาน (ชุดโครงการ)	
	- โครงการ/กิจกรรมย่อย	
ภาคผนวก	- คำสั่งแต่งตั้งคณะกรรมการบริหารงานอำเภอ (กบอ.)	
	- รายงานการประชุมคณะกรรมการบริหารงานอำเภอ (กบอ.)	

ส่วนที่ ๑

ข้อมูลเพื่อการพัฒนาของอำเภอศรีบรรพต

- ๑.๑ ความเป็นมาของอำเภอศรีบรรพต
- ๑.๒ คำขวัญของอำเภอศรีบรรพต
- ๑.๓ ข้อมูลสภาพทั่วไปและสถานการณ์ในปัจจุบัน
- ๑.๔ เป้าหมายการพัฒนาจังหวัดและประเด็นยุทธศาสตร์ของแผนพัฒนาจังหวัดพัทลุง
- ๑.๕ ประเด็นปัญหาและความต้องการเชิงพื้นที่
- ๑.๖ ผลการพัฒนาและแก้ไขปัญหาสำคัญของอำเภอในช่วงที่ผ่านมา
- ๑.๖ (ในปีงบประมาณ ๒ ปีที่ผ่านมา)
- ๑.๗ ข้อมูลความเสี่ยงการเกิดสถานการณ์โรคระบาดในพื้นที่
- ๑.๗ ที่ดินอันเป็นสาธารณสมบัติของแผ่นดินและข้อมูลความเสี่ยง
- ๑.๗ ด้านสาธารณภัยในพื้นที่

ส่วนที่ ๑

ข้อมูลเพื่อการพัฒนาของอำเภอศรีบรรพต ประกอบด้วย

๑.๑ ความเป็นมาของอำเภอ

๑) ประวัติศาสตร์การจัดตั้งอำเภอ

อำเภอศรีบรรพตเดิมเป็นพื้นที่ส่วนหนึ่งในเขตการปกครองของอำเภอควนขนุน แต่เนื่องจากเป็นพื้นที่ที่อยู่ห่างไกลและทุรกันดาร ทำให้มีปัญหาการแทรกแซงของผู้ก่อการร้ายคอมมิวนิสต์ (ผกค.) ทำให้มีปัญหาทางด้านการเมือง การปกครอง การรักษาความสงบเรียบร้อย และความมั่นคง กระทรวงมหาดไทย จึงแก้ปัญหาโดยการประกาศจัดตั้ง “กิ่งอำเภอศรีบรรพต” ขึ้นเมื่อวันที่ ๑๒ มกราคม ๒๕๒๑ โดยแยกตำบลเขาย่า ตำบลเขาปู่ และตำบลตะแพน ออกจากอำเภอควนขนุน ให้มาอยู่ภายใต้การปกครองของกิ่งอำเภอศรีบรรพต เมื่อวันที่ ๑๒ มกราคม ๒๕๒๒ ผกค. เกิดไม่พอใจจึงลอบวางเพลิงที่ว่าการกิ่งอำเภอศรีบรรพต ทำให้ที่ว่าการกิ่งอำเภอเสียหาย ทั้งหลัง ทางราชการและราษฎรในท้องที่ จึงร่วมกันสมทบทุนสร้างที่ว่าการกิ่งอำเภอขึ้นใหม่ให้ใช้ได้ชั่วคราว โดยได้รับงบประมาณการก่อสร้างจากกระทรวงมหาดไทย

เมื่อวันที่ ๔ พฤศจิกายน พ.ศ.๒๕๓๖ กิ่งอำเภอศรีบรรพต ได้รับการประกาศยกฐานะเป็น “อำเภอศรีบรรพต” ให้กับจังหวัดพัทลุงสืบมาจนกระทั่งทุกวันนี้

๑.๒ คำขวัญของอำเภอ

“ มรกตแห่งขุนเขา ภูมิลำเนาปู – ย่า ทัศนอาอุทยาน ชลประทานน้ำใส รุ่งเรืองไกลเกษตรกรรม ”

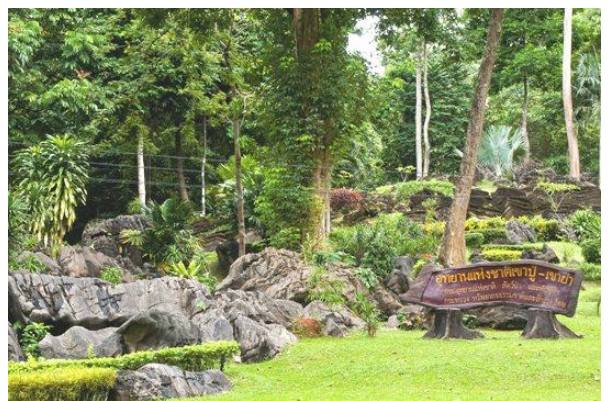

๑.๓ ข้อมูลสภาพทั่วไปและสถานการณ์ปัจจุบัน

ที่ว่ากรมอำนวยการตั้งอยู่ที่ ๙ ตำบลเขาย่า อำเภอศรีบรรพต จังหวัดพัทลุง อยู่ทางทิศเหนือของจังหวัดพัทลุง ห่างจากจังหวัดพัทลุง ประมาณ ๓๐ กิโลเมตร ไปทางทิศเหนือตามเส้นทางถนนสายเอเชีย และแยกจากถนนสายเอเชียบริเวณสี่แยกโพธิ์ทองไปทางทิศตะวันตก ระยะทาง ประมาณ ๑๑ กิโลเมตร มีเนื้อที่ประมาณ ๒๑๘.๕๐๔ ตารางกิโลเมตร หรือ ประมาณ ๑๓๖,๕๖๕ ไร่

อาณาเขต

ทิศเหนือ	ติดต่อกับ	อำเภอป่าพะยอม จังหวัดพัทลุง
ทิศใต้	ติดต่อกับ	กิ่งอำเภอศรีนครินทร์ จังหวัดพัทลุง
ทิศตะวันออก	ติดต่อกับ	อำเภอควนขนุน จังหวัดพัทลุง
ทิศตะวันตก	ติดต่อกับ	อำเภอนาโยง และอำเภอห้วยยอด จังหวัดตรัง

ภูมิประเทศ

สภาพลักษณะภูมิประเทศโดยทั่วไปประกอบด้วยภูเขาและเนินสูงทางทิศตะวันตกตั้งแต่ บริเวณเทือกเขาบรรทัดในพื้นที่ตำบลเขาปู่และตำบลตะพาน ลาดต่ำลงมาเป็นที่ราบไปทางทิศตะวันออกในพื้นที่ตำบลเขาย่า และตำบลตะพานบางส่วน

ภูมิอากาศ

อำเภอศรีบรรพต มีอากาศอบอุ่นถึงเย็นสบาย ทั้งนี้เนื่องจากอยู่ใกล้ภูเขาอุณหภูมิลดลงเฉลี่ยทั้งปี ๒๗.๕ องศาเซลเซียส และปริมาณน้ำฝนเฉลี่ย ๑,๙๒๐.๘ มม./ปี

ประชากร

อำเภอศรีบรรพต มีประชากรทั้งสิ้น ๑๘,๐๕๗ คน ๖,๙๖๑ ครัวเรือน

แยกเป็นชาย จำนวน ๙,๐๑๗ คน

แยกเป็นหญิง จำนวน ๙,๐๔๐ คน

ประชากรสามารถแยกออกเป็นรายตำบลได้ ดังนี้

ตำบล	จำนวนครัวเรือน	ชาย	หญิง	รวม
ตำบลเขาปู่	๒,๑๑๗	๒,๙๑๔	๒,๙๓๐	๕,๘๔๔
ตำบลเขาย่า	๒,๙๑๗	๓,๔๗๗	๓,๔๗๕	๖,๙๕๒
ตำบลตะพาน	๑,๙๒๗	๒,๖๒๖	๒,๖๓๕	๕,๒๖๑
รวมทั้งสิ้น	๖,๙๖๑	๙,๐๑๗	๙,๐๔๐	๑๘,๐๕๗

๑) การปกครอง

อำเภอศรีบรรพต แบ่งการปกครอง ออกเป็น ๒ ส่วน คือ

๒.๑ การปกครองส่วนภูมิภาค แบ่งพื้นที่ การปกครองออกเป็น ๓ ตำบล ๓๐ หมู่บ้าน ได้แก่ ตำบล

เขาปู่ ตำบลเขาย่า ตำบลตะพาน

๒.๒ การปกครองส่วนท้องถิ่น ได้แก่ องค์การบริหารส่วนตำบล ๓ แห่ง ประกอบด้วย

๑. องค์การบริหารส่วนตำบลเขาปู่
๒. องค์การบริหารส่วนตำบลเขาย่า
๓. องค์การบริหารส่วนตำบลตะพาน

๒) หน่วยงานต่างๆ ในพื้นที่

(๑) หน่วยงานราชการ/รัฐวิสาหกิจ

- ที่ทำการปกครองอำเภอศรีบรรพต
- สถานีตำรวจภูธรศรีบรรพต
- สำนักงานพัฒนาชุมชนอำเภอศรีบรรพต
- สำนักงานเกษตรอำเภอศรีบรรพต
- อุทยานแห่งชาติเขาปู่ – เขาย่า
- ศูนย์วิจัยและพัฒนาอาหารสัตว์พัทลุง
- สำนักงานสัสดีอำเภอศรีบรรพต
- สำนักงานปศุสัตว์อำเภอศรีบรรพต
- สำนักงานที่ดินอำเภอศรีบรรพต
- สำนักงานท้องถิ่นอำเภอศรีบรรพต
- ศูนย์การศึกษาอกระบบและการศึกษาตามอัธยาศัยอำเภอศรีบรรพต
- สำนักงานสาธารณสุขอำเภอศรีบรรพต
- โรงพยาบาลศรีบรรพต
- สำนักงานสรรพากรพื้นที่สาขาอำเภอศรีบรรพต
- ที่ทำการไปรษณีย์
- การไฟฟ้าส่วนภูมิภาค อำเภอศรีบรรพต
- สหกรณ์ กรป.กลาง ๒

(๒) ธนาคารหรือสถาบันการเงิน

- ธนาคารเกษตรและสหกรณ์การเกษตร (ธกส.)
- สถาบันการเงินบ้านเขาย่าออก หมู่ที่ ๔ ตำบลเขาย่า

๓) การศึกษา

(๑) สถานศึกษา (ของรัฐ/เอกชน)

๑.๑ ระดับประถมศึกษา จำนวน ๑๑ แห่ง ดังนี้

๑. โรงเรียนวัดตะพาน	ตั้งอยู่	หมู่ที่ ๒	ตำบลตะพาน
๒. โรงเรียนบ้านสวนโหนด	ตั้งอยู่	หมู่ที่ ๙	ตำบลตะพาน
๓. โรงเรียนบ้านหัสคุณ	ตั้งอยู่	หมู่ที่ ๗	ตำบลตะพาน
๔. โรงเรียนอนุบาลศรีบรรพต	ตั้งอยู่	หมู่ที่ ๑	ตำบลเขาย่า
๕. โรงเรียนบ้านโหล๊ะเร็ด	ตั้งอยู่	หมู่ที่ ๕	ตำบลเขาย่า
๖. โรงเรียนวัดโพรงงู	ตั้งอยู่	หมู่ที่ ๗	ตำบลเขาย่า

๗. โรงเรียนบ้านไทรทอง	ตั้งอยู่	หมู่ที่ ๘	ตำบลเขาย่า
๘. โรงเรียนบ้านเขาปู่	ตั้งอยู่	หมู่ที่ ๑	ตำบลเขาปู่
๙. โรงเรียนบ้านเหรียญงาม	ตั้งอยู่	หมู่ที่ ๖	ตำบลเขาปู่
๑๐. โรงเรียนวัดใสประดู่	ตั้งอยู่	หมู่ที่ ๒	ตำบลเขาปู่
๑๑. โรงเรียนชุมชนหะวีณ	ตั้งอยู่	หมู่ที่ ๔	ตำบลเขาปู่

๑.๒ สถานศึกษาระดับมัธยมศึกษา จำนวน ๒ แห่ง ดังนี้

๑. โรงเรียนตะแพนพิทยา	ตั้งอยู่	หมู่ที่ ๕	ตำบลตะแพน
๒. โรงเรียนศรีบรรพตพิทยาคม	ตั้งอยู่	หมู่ที่ ๙	ตำบลเขาย่า

๑.๓ สถานศึกษานอกระบบโรงเรียน จำนวน ๑ แห่ง ดังนี้

- ศูนย์บริการการศึกษานอกโรงเรียนอำเภอศรีบรรพต ตั้งอยู่ หมู่ที่ ๙ บ้านสำนักวา ตำบลเขาย่า

- ศูนย์การเรียนชุมชนตำบล จำนวน ๔ แห่ง ดังนี้

๑. ศูนย์การเรียนชุมชนบ้านศาลาปราง	ตั้งอยู่	หมู่ที่ ๑	ตำบลเขาย่า
๒. ศูนย์การเรียนชุมชนบ้านโหล๊ะเร็ด	ตั้งอยู่	หมู่ที่ ๕	ตำบลเขาย่า
๓. ศูนย์การเรียนชุมชนบ้านเขาปู่	ตั้งอยู่	หมู่ที่ ๑๑	ตำบลเขาปู่
๔. ศูนย์การเรียนชุมชนบ้านสวนโหนด	ตั้งอยู่	หมู่ที่ ๑	ตำบลตะแพน

๑.๔ ศูนย์พัฒนาเด็กเล็ก มี ๕ แห่ง

๑. ศูนย์พัฒนาเด็กเล็กบ้านสำนักวา	ตั้งอยู่	หมู่ที่ ๙	ตำบลเขาย่า
๒. ศูนย์พัฒนาเด็กเล็กบ้านโหล๊ะเร็ด	ตั้งอยู่	หมู่ที่ ๕	ตำบลเขาย่า
๓. ศูนย์พัฒนาเด็กเล็กบ้านเขาปู่	ตั้งอยู่	หมู่ที่ ๑๑	ตำบลเขาปู่
๔. ศูนย์พัฒนาเด็กเล็กบ้านสวนโหนด	ตั้งอยู่	หมู่ที่ ๑	ตำบลตะแพน
๕. ศูนย์พัฒนาเด็กเล็กบ้านวังยาว	ตั้งอยู่	หมู่ที่ ๖	ตำบลตะแพน

๔) สาธารณสุข

(๑) สถานที่บริการสาธารณสุขของรัฐ ดังนี้

๑. โรงพยาบาลศรีบรรพต ขนาด ๓๐ เตียง จำนวน ๑ แห่ง			
๒. โรงพยาบาลส่งเสริมสุขภาพตำบล จำนวน ๖ แห่ง ได้แก่			
๒.๑ โรงพยาบาลส่งเสริมสุขภาพตำบลศาลาปราง	หมู่ที่ ๑	ตำบลเขาย่า	
๒.๒ โรงพยาบาลส่งเสริมสุขภาพตำบลบ้านโหล๊ะเร็ด	หมู่ที่ ๕	ตำบลเขาย่า	
๒.๓ โรงพยาบาลส่งเสริมสุขภาพตำบลบ้านเขาปู่	หมู่ที่ ๑๑	ตำบลเขาปู่	
๒.๔ โรงพยาบาลส่งเสริมสุขภาพตำบลบ้านตะแพน	หมู่ที่ ๒	ตำบลตะแพน	
๒.๕ โรงพยาบาลส่งเสริมสุขภาพตำบลบ้านท่าข้าม	หมู่ที่ ๘	ตำบลตะแพน	
๒.๖ โรงพยาบาลส่งเสริมสุขภาพตำบลบ้านสวนโหนด	หมู่ที่ ๑	ตำบลตะแพน	

๕) ศาสนาและวัฒนธรรม

(๑) การนับถือศาสนา

- ประชากรส่วนใหญ่ นับถือศาสนาพุทธ ๑๐๐%
- วัด จำนวน ๗ แห่ง
- สำนักสงฆ์ จำนวน ๓ แห่ง

(๒) วัฒนธรรมท้องถิ่นที่สำคัญ

- การรดน้ำดำหัวผู้สูงอายุเนื่องในวันสงกรานต์
- ประเพณีวัฒนธรรมงานวันสาทรเดือนสิบ

๖) การคมนาคม

(๑) ทางบก มีทางหลวงแผ่นดินหมายเลข ๙๐๓๒ และสาย ๔๑ เป็นสายหลักการคมนาคม สะดวก ที่ว่าการอำเภอศรีบรรพตห่างจากจังหวัดพัทลุง ประมาณ ๓๐ กิโลเมตร ไปทางทิศเหนือตามเส้นทาง ถนนสายเอเชีย แยกจากถนนสายเอเชียบริเวณสี่แยกโพธิ์ทองไปทางทิศตะวันตกถนนสายควนขนุน - เขาปู่ ระยะทาง ประมาณ ๑๑ กิโลเมตร

๗) ด้านเศรษฐกิจ

(๑) ด้านการเกษตร เป็นอาชีพหลัก ได้แก่

๑. ทำสวนยางพารา

๒. ทำสวนผลไม้

๓. ทำนา

- พืชเศรษฐกิจ ประกอบด้วยยางพารา ทุเรียน มังคุด ลองกอง

- การปศุสัตว์ ประกอบด้วย การเลี้ยงแพะเนื้อ โคพื้นบ้าน/โคชน สุกร ไก่เนื้อ ไก่ไข่

(๒) ด้านการพาณิชย์

(๑) ร้านค้าอุปโภค - บริโภคทั่วไป

๑. ซูเปอร์มาเก็ต (สินค้ากลุ่มอาหาร/ของใช้ประจำวัน) เช่น มีร้านเซเว่นฯ จำนวน ๑ แห่ง

๒. ร้านค้าโชวห่วย/ขายของชำ จำนวน ๑๓๕ แห่ง

(๒) ร้านที่ขายสินค้าเฉพาะ

๑. ร้านวัสดุก่อสร้าง จำนวน ๕ ร้าน

๒. ร้านขายอุปกรณ์เกี่ยวกับการทำการเกษตร จำนวน ๓ ร้าน

(๓) ผลิตภัณฑ์ชุมชนและท้องถิ่น OTOP

๑. สินค้าหนึ่งตำบลหนึ่งผลิตภัณฑ์ ร้าน OTOP

OTOPตำบลเขาย่า ประกอบด้วย



วิสาหกิจชุมชน



เครื่องแกง

OTOP ตำบลเขาปู่ ประกอบด้วย



กล้วยไข่แก้ว



เหล็กไฟตบโบราณ

OTOP ตำบลตะพาน ประกอบด้วย



ผ้าทอมือกี่กระตุก



น้ำมันวานชีนราช



ยาสีฟันสมุนไพร

การวิเคราะห์ข้อมูลด้านเศรษฐกิจ

ประชากรส่วนใหญ่ในพื้นที่ประกอบอาชีพ ด้านการเกษตรกรรม ทำสวนยางพารา ทำนาทำไร่ และเลี้ยงสัตว์ ทำให้ประสบปัญหาในด้านต่าง ๆ ดังนี้

๑. ปัญหาด้านภัยธรรมชาติ ฝนไม่ตกตามฤดูกาลบางครั้งตกมากทำให้น้ำท่วม ทำให้ประชาชนประสบปัญหามีรายได้ไม่แน่นอน

๒. ปัญหาไม่มีเอกสารสิทธิ์ในที่ทำกินเนื่องจากพื้นที่ของอำเภอศรีบรรพตส่วนใหญ่ติดกับพื้นที่ป่าไม้ ได้แก่ เขตอุทยานแห่งชาติเขาปู่ – เขาย่า จึงไม่สามารถแสดงต่อสถาบันการเงิน ทำให้ไม่มีทุนเพียงพอในการประกอบอาชีพ

๓. ปัญหาหนี้สินของประชาชน

เกษตรกรของอำเภอศรีบรรพตส่วนใหญ่มีรายได้หลักจากการประกอบอาชีพ การทำสวนยางพาราเพียงอย่างเดียว มักไม่ค่อยมีอาชีพเสริม ผลผลิตไม่ได้มาตรฐานขาดการรวมกลุ่ม ส่งผลให้เกิดหนี้สินในครัวเรือน

(๓) ด้านการท่องเที่ยว

- แหล่งท่องเที่ยวที่สำคัญ

๑. อุทยานแห่งชาติเขาปู่ – เขาย่า

มีพื้นที่ครอบคลุม ๓ จังหวัด ที่ทำการอุทยาน ตั้งอยู่หมู่ที่ ๙ บ้านในวัง ตำบลเขาปู่ เป็นอุทยานแห่งชาติลำดับที่ ๔๒ ของประเทศไทย กินพื้นที่ จังหวัดพัทลุง ตรัง และนครศรีธรรมราช ซึ่งเป็นพื้นที่สภาพป่าเป็นป่าดิบชื้น ที่มีพรรณไม้หลากหลาย มีความอุดมสมบูรณ์และธรรมชาติสวยงาม บริเวณอุทยานแห่งชาติมีแหล่งท่องเที่ยวที่สวยงาม เช่น

ถ้ำรินนิมิต (ถ้ำตาปู่) เป็นภูเขาคันคังดีสิทธิ เป็นที่สิงสถิตย์ของดวงวิญญาณ “ตาปู่” อันเป็นที่เคารพสักการะของชาวเขาปู่ และบุคคลทั่วไป

ถ้ำมัจฉาปลาวน เป็นถ้ำขนาดกลาง มีหินงอก หินย้อย มีแอ่งน้ำและมีฝูงปลาแหวกว่าย ไป – มา

จุดชมวิวม้าฝิ่ง มีลานชมวิบริเวณหน้าผา ช่วงเดือนกุมภาพันธ์ ถึง เดือนกรกฎาคม ของทุกปี จะมีฝูงหลวมาทำรังนับร้อยๆ รังบริเวณหน้าผา

๒. น้ำตกเหวียงทอง

ตั้งอยู่ในหมู่ที่ ๑ ตำบลเขาปู่ อำเภอศรีบรรพต จังหวัดพัทลุง ซึ่งอยู่ห่างจาก ชุมชนบ้านเขาปู่ ประมาณ ๒ กิโลเมตร มีต้นน้ำมาจากเทือกเขาบรรทัดและเทือกเขานครศรีธรรมราช อยู่สูงจากระดับน้ำทะเลปานกลางประมาณ ๒๔๐ เมตร เป็นน้ำตกที่มีความสวยงามมาก ชั้นที่ ๑๓ มีจุดพัก ชมวิวิสามารถมองเห็นทิวทัศน์ของเขตห้ามล่าสัตว์ป่าทะเลน้อย , เขาปู่ , เขาย่า และเขาป่าแห้ว ซึ่งอยู่โดดเด่น ท่ามกลางการโอบล้อมของเทือกเขาสามร้อยยอด อีกทั้งยังมีสัตว์น้ำอาศัยในบริเวณน้ำตกมากมาย

๓. ถ้ำลอด

ถ้ำลอด ตั้งอยู่ในเขตหมู่ที่ ๒ ตำบลเขาปู่ อำเภอศรีบรรพต จังหวัดพัทลุง คำว่า “ลอด” ตามภาษาชาวบ้าน เรียกว่า “ถ้ำลอด” ด้วยเหตุที่ ถ้ำนั้นทะลุลอดผ่านทั้งสองด้านของภูเขา สามารถมองเห็นอีกด้านของภูเขาได้ และไม่กว้าง/ยาวมากนัก จึงมีอากาศถ่ายเทได้สะดวก แสงสว่างสามารถส่องได้ทั่วถึง ส่วนทางด้านทิศตะวันออกของภูเขาจะมีฝูงหลวมาทำรังทุกปี อดีตเมื่อ ๒๕๐ ปีที่ผ่านมาคน ผู้เฒ่าของชุมชนได้บอกกล่าวเล่าขานว่าเป็นที่ตั้งวัด ซึ่งหลังจากนั้นอีกหลายชั่วคนก็ได้มาปรับเปลี่ยนสถานที่ตั้งวัด จวบจนปัจจุบันได้ชื่อว่า “วัดถ้ำเขาปู่” ภูเขาดังกล่าว ตั้งอยู่ท่ามกลางที่ทำกินของชาวบ้านในชุมชนหมู่ที่ ๒ บ้านไสประดู่

๔. ถ้ำมิด

ตั้งอยู่ในหมู่ที่ ๒ ตำบลเขาปู่ อำเภอศรีบรรพต จังหวัดพัทลุง อยู่ติดกับถ้ำสาย ซึ่งเป็นภูเขาลูกเดียวกัน ด้วยภูเขาตั้งอยู่ท่ามกลางที่ทำกินของชาวบ้านในชุมชน เมื่อ ๒๕๐ ปีที่ผ่านมาผู้เฒ่าผู้แก่ของชุมชนได้บอกกล่าวไว้ปากต่อปาก(มุขปาถะ)ว่าบรรดาสัตว์ป่านานาพันธุ์ต่างมาหลบซ่อนอาศัยเป็นแหล่งพักพิงและขยายเผ่าพันธุ์ โดยเฉพาะอย่างยิ่งสัตว์หายากกลางคืนเช่นค้างคาว

๕. ถ้ำสาย

เป็นถ้ำที่สวยงามมาก มีหินงอกหินย้อยอันเกิดจากหินปูน นับเป็นแหล่งท่องเที่ยวที่สำคัญของชุมชน หมู่ที่ ๒ บ้านไสประดู่ ตำบลเขาปู่ อำเภอศรีบรรพต จังหวัดพัทลุง ด้วยถ้ำสายนั้น อดีตยังเป็นสถานที่ตั้งวัดอีกด้วย ชื่อว่า “วัดถ้ำลอด ถ้ำสาย” ชาวบ้านยุคหนึ่งต่างเรียก บ้านโหล๊ะกรูดหรือ บ้านไสประดู่ในปัจจุบัน แต่วัดดังกล่าวอยู่ได้ไม่นาน ด้วยสาเหตุจากเมื่อถึงฤดูฝน ยามน้ำหลาก พระสงฆ์ไม่สามารถข้ามฝั่งคลองใหญ่หรือคลองท่าแนะในปัจจุบันมาบิณฑบาตได้ อีกทั้ง ชาวบ้านโหล๊ะกรูดก็ไม่สามารถข้ามคลองใหญ่ (คลองท่าแนะ) ไปวัด ถวายปัจจัยแก่พระภิกษุได้ จำต้องย้ายวัดจากฝั่งคลองทิศตะวันออก (วัดถ้ำลอดถ้ำสาย) มาตั้งวัดยังฝั่งคลองทิศตะวันตกในปัจจุบัน และชื่อว่า “วัดไสประดู่”

“วัดโหล๊ะกรูด”หรือ “วัดถ้ำลอด ถ้ำสาย” คงมีพระพุทธรูปสมัยสุโขทัยที่กลุ่มคนยุคอดีตได้หล่อและนำมาประดิษฐานไว้ทางด้านทิศเหนือของปากถ้ำ ชาวบ้านในชุมชนต่างเรียกขานกันว่า “หลวฟอสายทอง” ปัจจุบันชาวบ้านได้ย้ายมาประดิษฐานไว้ที่วัดไสประดู่

๖. ถ้ำฤาษีหรือถ้ำตาฤาษี – ถ้ำมันช้าง

ตั้งอยู่ทางทิศตะวันออกของหมู่บ้าน ติดกับที่ทำกรหมูบ้าน หมู่ที่ ๘ บ้านป่าตอ ตำบลเขาปู่ อำเภอ ศรีบรรพต จังหวัดพัทลุง อยู่ในแนวภูเขาสามร้อยยอด ซึ่งเป็นแนวเดียวกันกับวัดถ้ำเก่า ในหมู่ที่ ๑๑ บ้านหน้าวัด ตำบลเขาปู่ตามตำนานหรือคำมุขปาถะของผู้เฒ่าในชุมชนว่า ถ้ำแห่งนี้ได้ถูกค้นพบเมื่อประมาณ ๒๐๐ ปีที่ผ่านมา เนื่องด้วยชาวบ้านได้เข้าไปลากถ้ำหินป่าทำไร่ในบริเวณดังกล่าว ถ้ำฤาษี เมื่ออดีตนั้น เคยเป็นสถานที่ที่หลบซ่อนตัวของโจรลักขโมยและผู้ต้องหาคดีต่างๆ มากมาย เหตุที่เรียกว่า “ ถ้ำฤาษี” ด้วยภายในถ้ำนั้นมีหินก้อนกลมๆ ลักษณะคล้ายกับขนมโค และเป็นผงแป้งจำนวนมาก

ชาวบ้านในยุคนั้นต่างเรียกกันว่า “ซานหมากถาซีและแป้งถาซี” แต่มีบุคคลจากต่างถิ่นที่เข้าไปท่องเที่ยวได้เก็บเอาไปจนเกือบหมด คงเหลืออยู่เพียงจำนวนน้อยเท่านั้น

นอกจากนั้น บริเวณใกล้ๆกัน ยังมีถ้ำที่สวยงาม มีหินงอกหินย้อย ส่องแสงสว่างแพรวพราว ชาวบ้านเรียกว่า “ ถ้ำมันช้าง ” ซึ่งถูกพบพร้อมๆกับถ้ำถาซี เหตุความเป็นมาที่ชาวบ้านในชุมชนได้เรียกว่า “ ถ้ำมันช้าง ” เนื่องด้วยบริเวณหน้าถ้ำนั้น มีต้นไม้ขนาดใหญ่ขึ้นอยู่ชื่อว่า “ ต้นมันช้าง ” เลยเป็นที่มาของชื่อถ้ำมันช้าง แต่ปัจจุบันต้นมันช้างดังกล่าวไม่มีแล้ว

๗. วัดถ้ำเก่า

วัดถ้ำเก่า เป็นวัดเก่าแก่ที่ปรากฏหลักฐานจากการ “มุขปาฐะ” ของผู้เฒ่าในชุมชนว่าตั้งขึ้นราวปี พ.ศ. ๒๓๐๐ โดยพระช่วย ไม่ปรากฏหลักฐานว่าเป็นใครมาจากไหน วัดได้ก่อเกิดขึ้นโดยมีถ้ำเป็นที่ประดิษฐานของพระพุทธรูปสามองค์ ก่อฉาบด้วยปูนขาว ขนาดหน้าตักกว้าง ๔ ศอก สูง ๖ ศอก ลายปูนปั้นของฐานพระพุทธรูปนั้น เป็นลายปูนปั้นยุคศรีวิชัย ผู้คนจึงเรียกชื่อพระพุทธรูป ๓ องค์ ว่าหลวงพ่อดสามพี่น้องเรื่อยมาจนถึงปัจจุบัน

๘. จุดชมวิวกวนกรวด

เป็นภูเขาหินปูนที่เชื่อมต่อกับภูเขาในวัง ส่วนยอดบนสุดสามารถมองเห็นพื้นที่เขาปู่สุดลูกหูลูกตา เป็นแหล่งแวะพักผ่อนริมทางที่สามารถชมทัศนียภาพยามเช้า ที่มีสายเมฆหมอกเป็นม่านทาบทาหิวเทือกเขาตระหง่านยาวเหยียดสุดตา

๙. แหล่งท่องเที่ยวทางประวัติศาสตร์ ค่ายคอมมิวนิสต์เก่า บ้านเขาแก้ว

ตั้งอยู่ในหมู่ที่ ๕ บ้านเขาแก้ว ตำบลตะพาน เดิมผู้ก่อการร้ายคอมมิวนิสต์ใช้เป็นศูนย์ปฏิบัติการก่อการร้าย มีสภาพเป็นพื้นที่ป่าต้นน้ำอุดมสมบูรณ์ มีสัตว์ป่าหายากนานาชนิดจำนวนมาก เหมาะแก่การเดินป่าศึกษาธรรมชาติเป็นอย่างมาก บริเวณค่ายคอมมิวนิสต์เก่า บ้านเขาแก้ว มีแหล่งท่องเที่ยวที่สวยงาม ดังนี้

จุดที่ ๑ ภูผาหลบภัย ซึ่งเดิมจุดนี้ผู้ก่อการร้ายคอมมิวนิสต์ใช้เป็นโรงพยาบาล

จุดที่ ๒ น้ำตกน้อยและธารน้ำไหล ซึ่งเดิมจุดนี้ผู้ก่อการร้ายคอมมิวนิสต์ใช้เป็นแหล่งน้ำสำหรับโรงพยาบาล

จุดที่ ๓ ลานหินใหญ่

จุดที่ ๔ ถ้ำเขาพระ

จุดที่ ๕ ที่ราบกลางหุบเขาใหญ่ ซึ่งเดิมจุดนี้ผู้ก่อการร้ายคอมมิวนิสต์ใช้เป็นทำนา

และปลูกมะพร้าว

จุดที่ ๖ น้ำตกใหญ่และธารน้ำไหล

๑๐. อ่างเก็บน้ำวังเลน (เขื่อนวังเลน)

ตั้งอยู่ในหมู่ที่ ๔ ตำบลเขาปู่ อ.ศรีบรรพต และหมู่ที่ ๖ ตำบลเกาะเต่า อ.ป่าพะยอม ก่อสร้างเมื่อปี พ.ศ. ๒๕๓๐ ใช้เวลาบุกเบิกป่า ๑ ปี โดยได้รับน้ำจากคลองห้วยทรายขาว คลองเพ็ญ และน้ำจากน้ำตกบริเวณเทือกเขาบรรทัด เป็นแหล่งท่องเที่ยวทางธรรมชาติเป็นแหล่งเพาะพันธุ์ปลาน้ำจืดมากมาย มีทัศนียภาพสวยงามเหมาะแก่การล่องเรือ ชมวิวก่อนภาพความทรงจำ

๘) ด้านอุตสาหกรรมการท่องเที่ยว

- (๑) สถานบริการและสถานประกอบการธุรกิจท่องเที่ยว
 - ล่องแก่งบ้านเหียงงาม หมู่ที่ ๖ ตำบลเขาปู่ อำเภอศรีบรรพต จังหวัดพัทลุง
- (๒) โรงแรม ที่พัก รีสอร์ท
 - ๑. เกสเฮ้าส์ขนาดต่ำกว่า ๗ ห้อง จำนวน ๒ แห่ง
 - ๒. อุทยานแห่งชาติเขาปู่ – เขาย่า จำนวน ๑ แห่ง

๙) ด้านทรัพยากรธรรมชาติและสิ่งแวดล้อม

- (๑) แหล่งน้ำ
 - อ่างเก็บน้ำคลองท่าแนะ
- (๒) ป่าไม้
 - อุทยานแห่งชาติเขาปู่-เขาย่า
 - เขื่อกเขาบรรทัด

๑๐) ด้านความมั่นคงและความสงบเรียบร้อย

- หน่วยงานรักษาความสงบ
 - สถานีตำรวจภูธรศรีบรรพต
 - กองอาสารักษาดินแดนอำเภอศรีบรรพต
 - ศูนย์ อปพร. จำนวน ๓ แห่ง

วิเคราะห์ข้อมูลด้านความมั่นคงและความสงบเรียบร้อย

ปัญหาด้านอาชญากรรมในพื้นที่เกิดขึ้นน้อยมาก อยู่ในปริมาณที่เจ้าหน้าที่สามารถควบคุมได้ ส่วนปัญหายาเสพติด ปัจจุบันเริ่มระบาดมากในพื้นที่ ส่วนใหญ่จะเป็นวัยรุ่นที่อยากลอง โดยอำเภอได้เร่งดำเนินการทั้งทางด้านป้องกันและปราบปรามอย่างจริงจังและต่อเนื่องมาโดยตลอด จนทำให้สถานการณ์สามารถควบคุมการแพร่ระบาดได้

๑.๔ เป้าหมายการพัฒนาจังหวัดและประเด็นยุทธศาสตร์ของแผนพัฒนาจังหวัดพัทลุง

“เมืองแห่งความยั่งยืนด้านเศรษฐกิจ สังคม ความมั่นคง ทรัพยากรธรรมชาติและสิ่งแวดล้อม ”
(Sustainability Phatthalung)

ประเด็นยุทธศาสตร์

- จังหวัดพัทลุงได้กำหนดประเด็นยุทธศาสตร์ ๕ ประเด็น โดยจัดลำดับความสำคัญของประเด็นยุทธศาสตร์ ดังนี้
- ประเด็นการพัฒนาที่ ๑ การพัฒนาเศรษฐกิจมูลค่าสูงที่ยั่งยืนจากฐานการเกษตร อุตสาหกรรม ต่อเนื่องจากการเกษตร และผลิตภัณฑ์ชุมชนและท้องถิ่น
- ประเด็นการพัฒนาที่ ๒ การพัฒนาการท่องเที่ยวและกีฬาเพื่อสร้างมูลค่าเพิ่มทางเศรษฐกิจ
- ประเด็นการพัฒนาที่ ๓ การพัฒนาคุณภาพ สังคมแห่งโอกาส เอื้ออาทร อยู่เย็นเป็นสุข และความเสมอภาคสู่เมืองแห่งปัญญา อุดมด้วยนวัตกรรม และสุขภาวะที่ยั่งยืน
- ประเด็นการพัฒนาที่ ๔ การจัดการทรัพยากรธรรมชาติ เพื่อเป็นหลักประกันของการเติบโต บนคุณภาพชีวิตที่เป็นมิตรกับสิ่งแวดล้อมที่ยั่งยืน
- ประเด็นการพัฒนาที่ ๕ การพัฒนาโครงสร้างพื้นฐาน การคมนาคมและโลจิสติกส์ และการ บริหารจัดการบ้านเมืองที่น่าอยู่ และ ทันสมัย เชื่อมโยงภาคใต้ฝั่งอ่าวไทย ภาคใต้ฝั่งอันดามัน จังหวัดชายแดนภาคใต้ และอาเซียน ตอนใต้

๑.๕ ประเด็นปัญหาและความต้องการเชิงพื้นที่

สรุปปัญหา/ความต้องการของพื้นที่อำเภอศรีบรรพต

ตำบล	ประเด็นปัญหา/ความต้องการ	สาเหตุของปัญหา/ความต้องการ	แนวทางแก้ไข
เขาปู่	๑. ปัญหาด้านสาธารณสุข/โรค/โครงสร้างพื้นฐาน	<ul style="list-style-type: none"> - ปัญหาถนนยังไม่ได้มาตรฐาน ผิวจราจรชำรุด ทำให้ประชาชนใช้เส้นทางสัญจรไปมาหรือขนส่งผลผลิตทางการเกษตรไม่สะดวกอาจได้รับอันตรายจากการใช้เส้นทาง - ปัญหาระบบประปาขาดน้ำดิบในการผลิตน้ำประปาในช่วงฤดูแล้ง เนื่องจากระบบประปามีแหล่งน้ำดิบไม่เพียงพอ ประชาชนขาดแคลนน้ำอุปโภค บริโภค ที่ถูกสุขลักษณะ - ปัญหาขาดไฟฟ้าสาธารณะ ในชุมชนภายในหมู่บ้าน 	<ul style="list-style-type: none"> - จัดทำโครงการเพื่อเสนอของบประมาณต่อจังหวัดในการพัฒนาเส้นทางคมนาคมไป-มา เพื่อความสะดวกในการสัญจรของประชาชน ไม่เกิดการติดขัด โดยเฉพาะในช่วงเกิดภัยธรรมชาติ สามารถใช้สัญจรได้ตลอดเวลา โดยไม่เสียหายต่อการประกอบอาชีพและการคมนาคม - จัดหาแหล่งกักเก็บน้ำใหม่ๆในพื้นที่ โดยอาจมีการสร้างเขื่อนหรือฝายกั้นน้ำตามความเหมาะสม รวมถึงรณรงค์ให้ราษฎรในหมู่บ้านตระหนักถึงความสำคัญในการใช้ทรัพยากรน้ำอย่างรู้คุณค่าเพื่อการมีน้ำใช้อย่างยั่งยืนต่อไป - ประสานหน่วยงานที่เกี่ยวข้องให้เข้ามาดำเนินการจัดสรรงบประมาณปรับปรุงและพัฒนาแสงสว่างให้กับทุกหมู่บ้านในพื้นที่โดยดำเนินการขยายไฟฟ้าให้ทั่วถึงเพื่อจะได้ใช้ให้เต็มพื้นที่
	๒. ปัญหาด้านการศึกษาและด้านสาธารณสุข	<ul style="list-style-type: none"> - การศึกษา ประชาชนยังไม่ยอมรับขีดความสามารถและศักยภาพของโรงเรียนรัฐบาลในพื้นที่ จึงนิยมส่งบุตรหลานไปเข้ารับการศึกษานในตัวเมืองพัทลุง ทำให้ต้องเสียค่าใช้จ่ายเพิ่มมากขึ้น 	<ul style="list-style-type: none"> - บูรณาการร่วมกันระหว่างภาครัฐและภาคประชาชนในการสร้างจิตสำนึกใหม่ในชุมชน ให้มีความเชื่อมั่นในศักยภาพการเรียนการสอนของโรงเรียนในพื้นที่ รวมถึงส่งเสริมให้บุคลากรทางการศึกษาได้มีการพัฒนาตนเองมากยิ่งขึ้น เพื่อให้เกิดผลสัมฤทธิ์ที่ดีของผู้สอนและตัวนักเรียนอย่างยั่งยืน นอกจากนี้ควรมีการส่งเสริมสนับสนุนให้เด็กเล็กเตรียมความพร้อมก่อนการศึกษาขั้นประถม ให้ได้รับความรู้ ทันท่วงทีเทคโนโลยีที่เปลี่ยนแปลงไปให้ทันสมัย สนับสนุนทุนการศึกษา จัดกิจกรรมวันสำคัญต่างๆ ที่เกี่ยวข้องกับการพัฒนา
		<ul style="list-style-type: none"> - ด้านสาธารณสุข ได้แก่ ปัญหาอนามัยแม่และเด็ก ปัญหาโรคติดต่อต่างๆ 	<ul style="list-style-type: none"> - การเรียนการสอนตั้งแต่อนุบาลจนถึงชั้นประถมศึกษา สนับสนุนอาหารกลางวัน วัสดุอุปกรณ์ การเรียน การศึกษาทั้งในและนอกระบบ - รณรงค์เพื่อสร้างจิตสำนึกการมีสุขภาวะที่ดีของคนในชุมชน รวมถึงให้เจ้าหน้าที่ที่เกี่ยวข้องเข้าไปดูแลรายครัวเรือนเพื่อการสร้างความเข้าใจที่ถูกต้องในการดูแลสุขภาพอนามัยและยังสามารถสร้างความสัมพันธ์ที่ดีระหว่างเจ้าหน้าที่รัฐกับประชาชนได้อีกด้วย

ตำบล	ประเด็นปัญหา/ความต้องการ	สาเหตุของปัญหา/ความต้องการ	แนวทางแก้ไข
เขาปู่	๓. ด้านทรัพยากรธรรมชาติและสิ่งแวดล้อม - ขาดแคลนน้ำอุปโภค บริโภค - หน้าที่ดินถูกน้ำกัดเซาะ พังทลาย - ไม่มีการคัดแยกขยะในครัวเรือน	แหล่งน้ำต้นเขิน ฝนตกหนักน้ำไหลเชี่ยว ไม่มีถังขยะเพื่อทำการคัดแยกในหมู่บ้าน	ก่อสร้างระบบน้ำประปาผิวดิน รมรงค์การปลูกหญ้าแฝก สร้างความรู้ในการคัดแยกขยะในครัวเรือน
	๔. ด้านการเกษตร	<ul style="list-style-type: none"> - การประกอบการเกษตรกรรม ของประชาชนในเขตเทศบาลตำบลชุมพล ส่วนใหญ่มีลักษณะดั้งเดิม คือการทำเกษตรกรรมธรรมชาติเกษตรกร คำนึงเกี่ยวกับการทำการเกษตรแผนเก่าที่ยังพึ่งพากับธรรมชาติ ขาดความรู้เทคโนโลยี เครื่องจักรและอุปกรณ์ ขาดพันธุ์ไม้ /พันธุ์สัตว์ที่เหมาะสม ตลอดจนระบบการตลาดที่ ขาดการรวมกลุ่ม หรือ ระบบสหกรณ์ - การขาดแคลนน้ำเพื่อการเกษตร เนื่องจากที่ตั้งเป็นพื้นที่ราบสูง จึงมักประสบปัญหาภัยแล้งเป็นประจำทุกปี - ปัญหาอุทกภัยเกิดจากปริมาณน้ำฝนซึ่งตกมาก ไหลบ่าจากเทือกเขาบรรทัด สร้างความเสียหายให้กับเกษตรกร และบาง ส่วนมีการสร้างเส้นทางคมนาคมบางเส้นทางขาดช่องระบายน้ำ 	<ul style="list-style-type: none"> - พัฒนาการเกษตรโดยให้หน่วยงานที่เกี่ยวข้องเข้าไปสร้างความรู้ ความเข้าใจ เกี่ยวกับการบำรุงรักษาความอุดมสมบูรณ์ของแหล่งผลิตและการใช้ปุ๋ยอินทรีย์ที่ผลิตจากวัสดุในชุมชน โดยการเรียนรู้จากหน่วยงานที่เกี่ยวข้องรวมไปถึงพัฒนาศักยภาพการประกอบอาชีพของเกษตรกรที่มีรายได้ไม่เพียงพอต่อการดำรงชีพให้มีรายได้เพิ่มขึ้น โดยจัดฝึกอบรมอาชีพ สนับสนุนงบประมาณ และตลาดจำหน่ายสินค้า ส่งเสริมชุมชนได้ผลิตสินค้าตามที่ต้องการ - ปรับปรุงและพัฒนาระบบสาธารณูปโภค น้ำอุปโภค-บริโภคที่สะอาด ทำการก่อสร้าง พัฒนา ปรับปรุง ขยายเขตประปาภูมิภาค สร้างและจัดหาแหล่งน้ำ เพื่อการเพาะปลูก ก่อสร้าง ขุดลอก ซ่อมแซม ให้สามารถกักเก็บน้ำเพื่อการเกษตรยามขาดแคลนและนำน้ำจากต้นน้ำเข้าสู่พื้นที่การเกษตรให้พอเพียงและทั่วถึง - ปรับปรุงระบบและพัฒนาระบบการระบายน้ำตามหมู่บ้านที่เกิดน้ำท่วมขังในฤดูฝน ก่อสร้างรางระบายน้ำหรือร่องระบายน้ำให้ทันต่อปริมาณน้ำที่เกิดขึ้น รวมถึงประสานกับทางเทศบาลให้จัดหาบุคลากรในการขุดลอกท่อระบายน้ำอย่างสม่ำเสมอเพื่อป้องกันการอุดตัน
	๕. ปัญหาความมั่นคง	- การลักขโมยในพื้นที่ รวมถึงปัญหาภัยธรรมชาติที่เกิดขึ้นอย่างเฉียบพลัน	- บูรณาการร่วมกันระหว่างเจ้าหน้าที่ตำรวจ เจ้าหน้าที่ฝ่ายปกครอง ผู้นำชุมชน ในการตรวจตราความปลอดภัยในพื้นที่อย่างเข้มงวดและสม่ำเสมอ ต่อเนื่อง

ตำบล	ประเด็นปัญหา/ความต้องการ	สาเหตุของปัญหา/ความต้องการ	แนวทางแก้ไข
ตะพาน	๑. ปัญหาด้านภาคเกษตร	<ul style="list-style-type: none"> - ประชาชนขาดองค์ความรู้ในการประกอบอาชีพ เนื่องจากประชาชนไม่สามารถเข้าถึงแหล่งเรียนรู้ในเชิงวิชาการ เช่น เทคนิคการเพิ่มผลผลิต - การผลิตสินค้าการเกษตรที่มีคุณภาพทำให้สินค้าการเกษตรด้อยคุณภาพขายไม่ได้ราคา - ปัญหาราคาสินค้าเกษตรตกต่ำ 	<ul style="list-style-type: none"> - พัฒนาศักยภาพภูมิปัญญาของท้องถิ่นที่มีอยู่ตามหมู่บ้านต่างๆของครัวเรือนเก่าให้ถ่ายทอดแก่คนรุ่นหลัง โดยตั้งกลุ่มให้เรียนรู้และพัฒนาให้เป็นอาชีพและรายได้ หน่วยงานราชการที่เกี่ยวข้องควรให้ข้อมูลแนวโน้มราคาของสินค้าการเกษตรทั้งตลาดในประเทศและต่างประเทศ และให้ความรู้แก่เกษตรกรพัฒนาโครงสร้างพื้นฐานทางการเกษตร เพื่อลดต้นทุนการผลิตโดยส่งเสริมการใช้ปัจจัยการผลิตทางการเกษตรที่เหมาะสม และการกระจายทรัพยากรการผลิตทางการเกษตรในระดับชุมชน เพื่อเพิ่มขีดความสามารถในการผลิตสินค้าเกษตร รวมถึงการส่งเสริมการปลูกพืชพลังงานทดแทนในที่รกร้างว่างเปล่า และสนับสนุนการใช้พลังงานทดแทนจากผลผลิตทางการเกษตรที่สอดคล้องกับท้องถิ่นอย่างเป็นระบบและต่อเนื่อง
	๒. ปัญหาด้านสาธารณูปโภค/โครงสร้างพื้นฐาน	<ul style="list-style-type: none"> - ปัญหาถนนชำรุดเป็นหลุมเป็นบ่อ เดินทางสัญจรไปมาไม่สะดวก ถนนที่ประชาชนใช้เดินทางเป็นถนนที่ไม่ได้มาตรฐาน ยังไม่เป็นถนนคอนกรีตหรือถนนลาดยาง - แหล่งน้ำสำหรับอุปโภค-บริโภคยังไม่เพียงพอต่อความต้องการของราษฎรในชุมชนรวมถึงยังไม่มีมาตรฐานเท่าที่ควร 	<ul style="list-style-type: none"> - จัดทำโครงการเพื่อขอเสนองบประมาณจากจังหวัดในการพัฒนาปรับปรุงซ่อมแซม ก่อสร้างถนน เพื่อให้ราษฎรสัญจรไปมาได้สะดวก - สร้างจิตสำนึกและตระหนักในการจัดการทรัพยากร ธรรมชาติและสิ่งแวดล้อมฟื้นฟู พัฒนาป่าไม้ แหล่งน้ำธรรมชาติ ปรับปรุงและพัฒนาระบบสาธารณูปโภค น้ำอุปโภค-บริโภค ที่สะอาด ก่อสร้าง พัฒนา ปรับปรุง ขยายเขตทั้งประปาภูมิภาคและประปาหมู่บ้านให้เพียงพอและทั่วถึง
	๓. ปัญหาด้านสาธารณสุข สังคม คุณภาพชีวิตและสิ่งแวดล้อม	<ul style="list-style-type: none"> - ประชาชนขาดความรู้ ความเข้าใจในการดูแลสุขภาพมีโรคประจำตัว เช่น ความดันโลหิต เบาหวาน เป็นต้น 	<ul style="list-style-type: none"> - ส่งเสริมและสร้างการมีส่วนร่วมของทุกภาคส่วนในการออกกำลังกายเพื่อสุขภาพ โดยจัดกิจกรรมและเปิดช่องทางโดยให้ประชาชนเข้าถึงกีฬาและนันทนาการ รวมถึงดำเนินการให้ประชาชนในพื้นที่ได้มีหลักประกันสุขภาพอย่างครอบคลุม มีคุณภาพ และเข้าถึงบริการทางการแพทย์ได้อย่างไม่เป็นอุปสรรค
	๔. การแพร่ระบาดของยาเสพติดในชุมชน	<ul style="list-style-type: none"> - เยาวชนในพื้นที่ส่วนใหญ่มีการจับกลุ่มมั่วสุมยาเสพติด ประเภทยาสูบ และยาเสพติดประเภทอื่นๆ 	<ul style="list-style-type: none"> - ปัญหาที่เกิดกับเยาวชนในประเทศส่วนใหญ่ พื้นฐานมาจากปัญหาครอบครัว ดังนั้น ควรเริ่มต้นจากครอบครัวเป็นหลัก ส่งเสริมความรักความเข้าใจระหว่างคนในครอบครัว ในส่วนของภาครัฐควรมีการบูรณาการร่วมกับทุกภาคส่วนที่เกี่ยวข้อง ออกป้องกันปราบปรามการแพร่ระบาดของยาเสพติดในพื้นที่อย่างจริงจัง รวมถึงการใช้กฎหมายในประเทศควรมีความเด็ดขาดควบคู่กันไปด้วย
	๕. ปัญหาความไม่ปลอดภัยในชีวิตและทรัพย์สิน	<ul style="list-style-type: none"> - การลักขโมยในพื้นที่ รวมถึงปัญหาภัยธรรมชาติที่เกิดขึ้นอย่างเฉียบพลัน 	<ul style="list-style-type: none"> - บูรณาการร่วมกันระหว่างเจ้าหน้าที่ตำรวจ เจ้าหน้าที่ฝ่ายปกครอง ผู้นำชุมชน ในการตรวจตราความปลอดภัยในพื้นที่อย่างเข้มงวดและสม่ำเสมอ

ตำบล	ประเด็นปัญหา/ความต้องการ	สาเหตุของปัญหา/ความต้องการ	แนวทางแก้ไข
เขาย่า	๑. ปัญหาด้านสาธารณสุข/โครงสร้างพื้นฐาน	<ul style="list-style-type: none"> - แหล่งน้ำสำหรับอุปโภค-บริโภคยังไม่เพียงพอต่อความต้องการของราษฎรในชุมชนรวมถึงยังไม่มีมาตรฐานเท่าที่ควร - ปัญหาถนนชำรุดเป็นหลุมเป็นบ่อ เดินทางสัญจรไปมาไม่สะดวก ถนนที่ประชาชนใช้เดินทางเป็นถนนที่ไม่ได้มาตรฐาน ยังไม่เป็นถนนคอนกรีตหรือถนนลาดยาง - ไฟฟ้าส่องสว่างเขตทางและพื้นที่สาธารณะยังไม่สามารถดำเนินการครอบคลุมพื้นที่ได้ทั้งหมด 	<ul style="list-style-type: none"> - สร้างจิตสำนึกและตระหนักในการจัดการทรัพยากร ธรรมชาติและสิ่งแวดล้อม พื้นฟู พัฒนาป่าไม้ แหล่งน้ำธรรมชาติ ปรับปรุงและพัฒนา ระบบสาธารณสุข โภชนา น้ำอุปโภค-บริโภค ที่สะอาด ก่อสร้าง พัฒนา ปรับปรุง ขยายเขตทั้งประปาภูมิภาค และประปาหมู่บ้านให้เพียงพอและทั่วถึง - จัดทำโครงการเพื่อขอเสนองบประมาณจากจังหวัดในการพัฒนาปรับปรุง ซ่อมแซม ก่อสร้างถนน เพื่อให้ราษฎรสัญจรไป-มาได้สะดวก - ปรับปรุงพัฒนาระบบไฟฟ้าในชุมชน โดยดำเนินการขยายเขตไฟฟ้าให้ทั่วถึง เพื่อประชาชนสามารถใช้ไฟฟ้าได้เต็มพื้นที่
	๒. ปัญหาด้านเศรษฐกิจ	<ul style="list-style-type: none"> - ปัญหาด้านสินค้าเกษตรราคาตกต่ำทำให้เกษตรกรในพื้นที่ได้รับความเดือดร้อน 	<ul style="list-style-type: none"> - พัฒนาศักยภาพภูมิปัญญาของท้องถิ่นที่มีอยู่ตามหมู่บ้านต่างๆของคนรุ่นเก่า ให้ถ่ายทอดแก่คนรุ่นหลัง โดยตั้งกลุ่มให้เรียนรู้และพัฒนาให้เป็นอาชีพ และรายได้ หน่วยงานราชการที่เกี่ยวข้องควรให้ข้อมูลแนวโน้มราคาของสินค้าการเกษตรทั้งตลาดในประเทศและต่างประเทศ และให้ความรู้แก่เกษตรกรพัฒนาโครงสร้างพื้นฐานทางการเกษตร เพื่อลดต้นทุนการผลิตโดยส่งเสริมการใช้ปัจจัยการผลิตทางการเกษตรที่เหมาะสม และการกระจายทรัพยากรการผลิตทางการเกษตรในระดับชุมชน เพื่อเพิ่มขีดความสามารถในการผลิตสินค้าเกษตรรวมไปถึงการส่งเสริมการปลูกพืชพลังงานทดแทนในที่รกร้างว่างเปล่า และสนับสนุนการใช้พลังงานทดแทนจากผลผลิตทางการเกษตรที่สอดคล้องกับท้องถิ่นอย่างเป็นระบบและต่อเนื่อง
	๓. ปัญหาด้านสาธารณสุข สังคม คุณภาพชีวิต และสิ่งแวดล้อม	<ul style="list-style-type: none"> - ประชาชนขาดความรู้ ความเข้าใจในการดูแลสุขภาพมีโรคประจำตัว เช่น ความดันโลหิต เบาหวาน เป็นต้น 	<ul style="list-style-type: none"> - ส่งเสริมและสร้างการมีส่วนร่วมของทุกภาคส่วนในการออกกำลังกายเพื่อสุขภาพ โดยจัดกิจกรรมและเปิดช่องทางโดยให้ประชาชนเข้าถึงกีฬาและนันทนาการ รวมไปถึงดำเนินการให้ประชาชนในพื้นที่ได้มีหลักประกันสุขภาพอย่างครอบคลุม มีคุณภาพ และเข้าถึงบริการทางการแพทย์ได้อย่างไม่เป็นอุปสรรค
	๔. ปัญหาความไม่ปลอดภัยในชีวิตและทรัพย์สิน	<ul style="list-style-type: none"> - การลักขโมยในพื้นที่ รวมถึงปัญหาภัยธรรมชาติที่เกิดขึ้นอย่างเฉียบพลัน 	<ul style="list-style-type: none"> - บูรณาการร่วมกันระหว่างเจ้าหน้าที่ตำรวจ เจ้าหน้าที่ฝ่ายปกครอง ผู้นำชุมชน ในการตรวจตราความปลอดภัยในพื้นที่อย่างเข้มงวดและสม่ำเสมอ ต่อเนื่อง

๑.๖ ผลการพัฒนาและแก้ไขปัญหาสำคัญของอำเภอในช่วงที่ผ่านมา

อำเภอศรีบรรพต ได้รับการจัดสรรงบประมาณ ประจำปี พ.ศ. ๒๕๖๔ - ๒๕๖๕ จำนวน ๑๕๐ โครงการ รวมงบประมาณ ๑๑๙,๕๗๔,๖๗๔ บาท

ที่	ประเด็นยุทธศาสตร์	แหล่งงบประมาณ					พื้นที่ดำเนินการ (หมู่ที่/ตำบล)	หน่วยงาน รับผิดชอบ
		โครงการที่ใช้ งบประมาณ ตามนโยบายพิเศษ ของรัฐบาล	โครงการที่เสนอใช้ งบประมาณ จังหวัด/กลุ่มจังหวัด	โครงการที่ใช้งบประมาณ ของหน่วยงาน (งบ function) ดำเนินการในภูมิภาค	โครงการที่ใช้งบประมาณ ขององค์กรปกครอง ส่วนท้องถิ่น	โครงการที่ใช้ งบประมาณของเอกชน		
		ได้รับการจัดสรร (บาท)	ได้รับการจัดสรร (บาท)	ได้รับการจัดสรร (บาท)	ได้รับการจัดสรร (บาท)	ได้รับการจัดสรร (บาท)		
ประเด็นยุทธศาสตร์ที่ ๑ การเพิ่มขีดความสามารถการเกษตร และผลิตภัณฑ์ชุมชนและท้องถิ่น								
-	-	-	-	-	-	-	-	-
ประเด็นยุทธศาสตร์ที่ ๒ พัฒนาการท่องเที่ยวเชิงนิเวศน์								
-	-	-	-	-	-	-	-	-
ประเด็นยุทธศาสตร์ที่ ๓ การพัฒนาคนและสังคมให้มีคุณภาพ								
-	-	-	-	-	-	-	-	-
ประเด็นยุทธศาสตร์ที่ ๔ การจัดการทรัพยากรธรรมชาติและสิ่งแวดล้อม								
-	-	-	-	-	-	-	-	-
ประเด็นยุทธศาสตร์ที่ ๕ เสริมสร้างการบริหารกิจการบ้านเมืองที่ดี								
-	-	-	๑๐,๐๒๔,๗๐๐	-	๑๘,๗๔๒,๐๐๐	-	ตำบลตะพาน	อบต.ตะพาน
-	-	-	๙,๒๒๕,๐๐๐	-	๓๗,๘๔๖,๒๙๖	-	ตำบลเขาย่า	อบต.เขาย่า
-	-	-	๒๒,๑๘๕,๐๐๐	-	๒๑,๕๕๑,๖๗๘	-	ตำบลเขาปู่	อบต.เขาปู่

สรุปงบประมาณที่อำเภอได้รับการสนับสนุนเพื่อดำเนินโครงการ/กิจกรรมตามแผนพัฒนาอำเภอ ประจำปีงบประมาณ พ.ศ.๒๕๖๔- ๒๕๖๕

✦ สรุปงบประมาณที่อำเภอได้รับการสนับสนุนเพื่อดำเนินโครงการ/กิจกรรมตามแผนพัฒนาอำเภอ ประจำปีงบประมาณ พ.ศ.๒๕๖๔

ลำดับ	แหล่งงบประมาณ	จำนวนโครงการ/กิจกรรม ทั้งหมด (รวมทุกยุทธศาสตร์)	จำนวน (บาท)	หมายเหตุ
๑	โครงการที่ใช้งบประมาณ ตามนโยบายพิเศษของรัฐบาล			
๒	โครงการที่ใช้งบประมาณของงบ จังหวัด	๑๗	๒๑,๗๘๗,๑๐๐	
๓	โครงการที่ใช้งบประมาณ ของหน่วยงาน (งบ function) ดำเนินการในภูมิภาค			
๔	โครงการที่ใช้งบประมาณของ องค์กรปกครองส่วนท้องถิ่น	๔๗	๒๔,๘๐๙,๗๔๖	
๕	โครงการที่ใช้งบประมาณของ เอกชน			
	รวม	๖๔	๔๖,๕๙๖,๘๔๖	

✦ สรุปงบประมาณที่อำเภอได้รับการสนับสนุนเพื่อดำเนินโครงการ/กิจกรรมตามแผนพัฒนาอำเภอ ประจำปีงบประมาณ พ.ศ.๒๕๖๕

ลำดับ	แหล่งงบประมาณ	จำนวนโครงการ/กิจกรรม ทั้งหมด (รวมทุกยุทธศาสตร์)	จำนวน (บาท)	หมายเหตุ
๑	โครงการที่ใช้งบประมาณ ตามนโยบายพิเศษของรัฐบาล			
๒	โครงการที่ใช้งบประมาณของงบ จังหวัด	๗	๑๙,๖๔๗,๖๐๐	
๓	โครงการที่ใช้งบประมาณ ของหน่วยงาน (งบ function) ดำเนินการในภูมิภาค			
๔	โครงการที่ใช้งบประมาณของ องค์กรปกครองส่วนท้องถิ่น	๗๙	๕๓,๓๓๐,๒๒๘	
๕	โครงการที่ใช้งบประมาณของ เอกชน			
	รวม	๘๖	๗๒,๙๗๗,๘๒๘	

๑.๗ ข้อมูลความเสี่ยงการเกิดสถานการณ์โรคระบาดในพื้นที่ ที่ดินอันเป็นสาธารณสมบัติของแผ่นดิน และข้อมูลความเสี่ยงด้านสาธารณสุขในพื้นที่ (ข้อมูลโดยสังเขปที่สำคัญ)

ข้อมูลความเสี่ยงด้านสาธารณสุขในพื้นที่ (baseline data) เป็นชุดข้อมูลที่บ่งบอกสถานะของหมู่บ้าน/ชุมชน ตำบล อำเภอ หรือสังคมในอดีตหรือปัจจุบัน รวบรวมไว้เพื่อใช้เปรียบเทียบหรือวิเคราะห์ความเปลี่ยนแปลงของสภาพพื้นที่เมื่อเกิดเหตุการณ์ใด ๆ ขึ้นในอนาคต ในการบริหารจัดการความเสี่ยงจากภัยพิบัติ ข้อมูลฐานของพื้นที่ในสภาวะก่อนภัยพิบัติเมื่อเปรียบเทียบกับข้อมูลที่มีการจัดเก็บภายหลังการเกิดภัยพิบัติ ช่วยให้สามารถประมวลสถานการณ์ ตลอดจนระดับผลกระทบที่เกิดขึ้น เพื่อประโยชน์ในการบริหารจัดการภัยพิบัติการกู้ชีพกู้ภัย การให้ความช่วยเหลือ ตลอดจนการวางแผนเพื่อฟื้นฟู เป็นต้น

ความเสี่ยง	หน่วยงานที่เกี่ยวข้อง (หน่วยงานหลัก/รอง/ภาคี)	ประเภทของภัย/ประเภทโรค (ที่อาจจะเกิด)	ผลกระทบ	ประเภททางเลือกในการจัดการ ภัยพิบัติ /สถานการณ์โรคระบาดในพื้นที่	มาตรการ/วิธีลดความเสี่ยง
๑. การเกิดโรคระบาด ในพื้นที่	- สำนักงานสาธารณสุขอำเภอ - ที่ทำการปกครองอำเภอ	โรคติดเชื้อไวรัสโคโรนา 2019 (COVID-19)	- ปัญหาการว่างงาน - จำนวนนักท่องเที่ยวลดลง - รายได้ลดลง	- การป้องกัน/หลีกเลี่ยง - การลดผลกระทบ - การเตรียมความพร้อม	- การสร้างระบบติดต่อแบบไร้รอยต่อ - ระบบทำความสะอาดและทำลายเชื้อของสถาน - ระบบสังคมไร้เงินสด ต้องเดินเท้าเต็มตัวใน อุตสาหกรรมท่องเที่ยว
๒. อุทกภัย	- สำนักงานป้องกันและบรรเทา สาธารณภัยจังหวัดพิจิตร อำเภอศรีบรรพต	- น้ำป่าไหลหลาก ในฤดูฝน หรือ ระหว่างเดือน พฤษภาคม ถึง เดือนธันวาคม เป็นมวลน้ำ จากเทือกเขาบรรทัด ไหลลงตามลำคลอง ปัญหาการเปลี่ยนแปลงการใช้ประโยชน์ที่ดิน การขุด การถมที่ดิน ทำให้ปิดกั้นทางน้ำ ธรรมชาติ หรือ ทางน้ำที่ไหลจากจากอดีต ทำให้เกิดการเปลี่ยนแปลงทางน้ำ	- ทรัพย์สิน บ้านเรือนประชาชน ตลอดริมลำคลอง พื้นที่ทาง การเกษตร สถานที่ต่าง ๆ ที่ตั้งริมลำคลอง ได้รับความ เสียหาย	- การป้องกัน/หลีกเลี่ยง - การลดผลกระทบ - การเตรียมความพร้อม	- ดำเนินการขุดลอก คูระบายน้ำ สร้างทางระบายน้ำ ให้มีขนาดกว้าง ลึก รองรับการไหลของน้ำที่สะดวกขึ้น - การซ่อมแผนการอพยพ/การช่วยเหลือประชาชนในสถานการณ์ฉุกเฉิน - การจัดการด้านโครงสร้างพื้นฐาน - การให้ความสำคัญกับมาตรฐานการก่อสร้างสิ่งปลูก สร้างให้มีความคงทนแข็งแรงและสามารถต้านทาน ภัยที่มีความรุนแรงได้ดี - การซ่อมรับมือในสถานการณ์จำลอง และการซ่อม รับมือเหตุฉุกเฉิน
๓. โรคระบาดประจำถิ่น	- สำนักงานสาธารณสุขอำเภอ ศรีบรรพต - สำนักงานสาธารณสุขจังหวัดพิจิตร - รพ.สต.บ้านเขาปู่ - รพ.สต.ศาลาปรางค์ - ศูนย์ควบคุมโรคติดต่ออำเภอโดยแมลง ที่ ๑๒.๓ จังหวัดตรัง	- โรคไข้เลือดออก มีอยู่หลายเป็นพาหะ นำโรค ประกอบสภาพพื้นที่แบบร้อนชื้น ที่เหมาะสมของการขยายพันธุ์ของยุงลาย - พื้นที่เหมาะแก่เพาะเชื้อโรคลี่หนู/โรค เลปโตสไปโรซิส เพราะมีพื้นที่ทำนามาก มีน้ำขัง มีความชื้นแฉะตลอดเวลา	- การระบาดของโรครวดเร็ว เกิดเป็นโรคประจำถิ่น พบ ปัญหาทุกปี - เป็นความเสี่ยงของ ประชาชนที่ประกอบอาชีพ ทำนาที่มีการทำนาตลอดปี (นาปี – นาปรัง)	- การป้องกัน/หลีกเลี่ยง - การลดผลกระทบ - การเตรียมความพร้อม	- ดำเนินงานป้องกัน รมรงค์ ควบคุม การแพร่ระบาดของโรค - การตัดครอง , การตัดวงจรการแพร่ระบาด เช่น การ ใช้ทรายอะเบท , การพ่น ULV - การส่งเสริมให้ความรู้ประชาชน ด้านการป้องกัน ตนเอง/ครอบครัว การควบคุมโรค - ทางกายภาพ - การพัฒนาศักยภาพ

คำอธิบายเพิ่มเติม

กลยุทธ์และแนวทางทั่วไปในการจัดการความเสี่ยงมี ๔ ประการ ได้แก่ :

การกำจัดความเสี่ยง (การป้องกันหรือหลีกเลี่ยง) หมายถึง การทำให้ความเสี่ยงหมดไปโดยสิ้นเชิง อาจหมายถึงการย้ายสถานที่ตั้งของอาคารบ้านเรือนที่อยู่ในพื้นที่เสี่ยงให้ไปอยู่ในพื้นที่ปลอดภัย หรืออาจหมายถึงการลงทุนเชิงโครงสร้างขนาดใหญ่ในการป้องกันผลกระทบ

การแก้ไขปัญหาความเปราะบางและความอ่อนแอ (การลดผลกระทบ) สำหรับความเสี่ยงบางประเภท เราอาจไม่สามารถกำจัดให้หมดไปได้โดยสิ้นเชิง แต่สามารถลดทอนผลกระทบในทางลบให้ลดลงได้ เช่น การให้ความสำคัญกับมาตรฐานการก่อสร้างสิ่งปลูกสร้างให้มีความคงทนแข็งแรงและสามารถต้านทานภัยที่มีความรุนแรงได้ดี

การเตรียมความพร้อมรับมือภัยพิบัติ เป็นความรู้และศักยภาพที่รัฐบาล หน่วยงานและประชาชนทั่วไปควรให้ความสำคัญในการพัฒนาให้ดีขึ้น โดยมาตรการและกิจกรรมเตรียมความพร้อมโดยทั่วไป ครอบคลุมการจัดทำระบบการเตือนภัยล่วงหน้าสำหรับภัยประเภทต่าง ๆ แบบครบวงจร การวางแผนเฉพาะกิจฉุกเฉิน การจัดหาและจัดเตรียมอุปกรณ์และสิ่งของสำรองจ่าย การพัฒนาเทคโนโลยีสารสนเทศและการเตรียมการระดับองค์กร การวางแผนอพยพ การให้ข้อมูลแก่สาธารณชน การซ้อมรับมือในสถานการณ์จำลอง และการซ้อมรับมือเหตุฉุกเฉิน เป็นต้น

การจัดสรรผู้รับความเสี่ยงใหม่ (การถ่ายโอนหรือแบ่งปันความเสี่ยง) หมายถึง กระบวนการทำสัญญาหรือข้อตกลงเพื่อให้มีผู้รับผลกระทบจากความเสี่ยงแทนวิธีการนี้ แสดงให้เห็นว่าความเสี่ยงยังคงเดิม แต่มีการจัดการให้มีบุคคลอื่นมารับช่วงหรือแบ่งเบา ผลกระทบที่อาจเกิดขึ้นจากความเสี่ยง โดยมากอยู่ในรูปของการทำประกันภัย

ส่วนที่ ๒

บทวิเคราะห์การพัฒนา

๒.๑ การวิเคราะห์ศักยภาพของพื้นที่อำเภอ

๒.๒ การกำหนดตำแหน่งการพัฒนาอำเภอ (Positioning)

๒.๓ การประเมินศักยภาพทางยุทธศาสตร์ของพื้นที่อำเภอ
(SWOT Analysis)

๒.๔ การวิเคราะห์ทิศทางการพัฒนายุทธศาสตร์การพัฒนา
พื้นที่อำเภอ (TOWS Matrix)

❖ ส่วนที่ ๒ บทวิเคราะห์การพัฒนา ประกอบด้วย

๒.๑ การวิเคราะห์ศักยภาพของพื้นที่อำเภอศรีบรรพต

๑. การวิเคราะห์ข้อมูลด้านเศรษฐกิจ

ประชากรส่วนใหญ่ในพื้นที่ประกอบอาชีพ ด้านการเกษตรกรรม ทำสวนยางพารา ทำนา ทำไร่ และเลี้ยงสัตว์ ทำให้ประสบปัญหาในด้านต่าง ๆ ดังนี้

๑. ปัญหาด้านภัยธรรมชาติ ฝนไม่ตกตามฤดูกาลบางครั้งตกมากทำให้น้ำท่วม ทำให้ประชาชนประสบปัญหาไม่มีรายได้ไม่แน่นอน

๒. ปัญหาไม่มีเอกสารสิทธิ์ในที่ทำกินเนื่องจากพื้นที่ของอำเภอศรีบรรพตส่วนใหญ่ติดกับพื้นที่ป่าไม้ได้แก่ เขตอุทยานแห่งชาติเขาปู่ – เขาย่า จึงไม่สามารถแสดงต่อสถาบันการเงิน ทำให้ไม่มีทุนเพียงพอในการประกอบอาชีพ

๓. ปัญหาหนี้สินของประชาชน

เกษตรกรของอำเภอศรีบรรพตส่วนใหญ่มีรายได้หลักจากการประกอบอาชีพ การทำสวน ยางพารา เพียงอย่างเดียว มักไม่ค่อยมีอาชีพเสริม ผลผลิตไม่ได้มาตรฐานขาดการรวมกลุ่ม ส่งผลให้เกิดหนี้สินในครัวเรือน

๒. วิเคราะห์ข้อมูลทางสังคม

สภาพสังคมในพื้นที่อำเภอศรีบรรพตมีจุดแข็งอยู่ในระบบสังคมเครือญาติ และมีการอพยพย้ายถิ่นน้อย ทำให้มีความเอื้ออาทรซึ่งกันและกัน

๓. วิเคราะห์ข้อมูลด้านทรัพยากรธรรมชาติและสิ่งแวดล้อม

พื้นที่อำเภอศรีบรรพตส่วนใหญ่เป็นป่าเขาและที่ราบ และมีแหล่งน้ำธรรมชาติค่อนข้างมาก เป็นแหล่งกำเนิดต้นน้ำลำธาร โดยเฉพาะฤดูฝนจะมีน้ำไหลหลากแรงและเร็วไม่สามารถเก็บน้ำได้ มีพื้นที่ป่าอุดมสมบูรณ์ แต่ในขณะนี้ประชาชนพยายามบุกรุกทำลายป่าเพื่อทำเป็นพื้นที่ปลูกยางพารา

๔. วิเคราะห์ข้อมูลด้านความมั่นคงและความสงบเรียบร้อย

ปัญหาด้านอาชญากรรมในพื้นที่เกิดขึ้นน้อยมาก อยู่ในปริมาณที่เจ้าหน้าที่สามารถควบคุมได้ ส่วนปัญหายาเสพติด ปัจจุบันเริ่มระบาดเข้ามาในพื้นที่ ส่วนใหญ่จะเป็นวัยรุ่นที่อยากลอง โดยอำเภอได้เร่งดำเนินการทั้งทางด้านป้องกันและปราบปรามอย่างจริงจังและต่อเนื่องมาโดยตลอด จนทำให้สถานการณ์สามารถควบคุมการแพร่ระบาดได้

๒.๒ การกำหนดตำแหน่งการพัฒนาอำเภอ (Positioning)

ตำแหน่งการพัฒนาของอำเภอศรีบรรพต จังหวัดพัทลุง

เกษตรกรก้าวหน้าและยั่งยืน อนุรักษ์ธรรมชาติ ชุมชนเข้มแข็ง พึ่งตนเอง

ตารางวิเคราะห์ตำแหน่งในการพัฒนาอำเภอ

ประเด็นศักยภาพ	การวิเคราะห์และการประเมิน					ผลรวมคะแนนการวิเคราะห์และประเมิน (เต็ม ๒๕ คะแนน)
	ความสำคัญ (๕)	ความเร่งด่วนในการดำเนินการ (๕)	ความเป็นประโยชน์ (ผลกระทบ)ต่อพื้นที่ (๕)	ความเป็นไปได้ในการพัฒนา (๕)	ความสอดคล้องกับสภาพของจังหวัด (๕)	
๑. ด้านเศรษฐกิจ	๕	๕	๕	๕	๕	๒๕
๒. ด้านการเกษตร	๕	๕	๕	๔	๕	๒๔
๓. ด้านสังคม สาธารณสุขการศึกษา	๕	๕	๕	๕	๕	๒๕
๔. ด้านอุตสาหกรรม พาณิชยกรรมและแรงงาน	๕	๔	๔	๔	๕	๒๒
๕. ด้านทรัพยากรธรรมชาติและสิ่งแวดล้อม	๕	๔	๔	๔	๕	๒๒

หมายเหตุ : การวิเคราะห์และประเมินศักยภาพของพื้นที่ในแต่ละข้อจะต้องมีข้อเท็จจริงและหลักฐานรองรับ

ค่าคะแนน ๒๑ - ๒๕ หมายถึง ประเด็นศักยภาพที่เป็นปัจจัยหลักแห่งความสำเร็จ (Key Success Factors) ของอำเภอต้องใช้แผนพัฒนาในการดำเนินงานเพื่อทำให้เกิดการเปลี่ยนแปลงเติบโตสู่อนาคต

ค่าคะแนน ๑๖ - ๒๐ หมายถึง ประเด็นศักยภาพที่เป็นปัจจัยความสำเร็จ (Success Factors) ของอำเภอ ซึ่งสามารถใช้กลไกของอำเภอที่มีอยู่ในการพัฒนาและดำเนินการได้

ค่าคะแนน ๑๑ - ๑๕ หมายถึง ประเด็นศักยภาพที่เป็นประเด็น (Factors) ของอำเภอ ซึ่งสามารถใช้เพียงกลไกการทำงานประจำของอำเภอ (Function) ในการพัฒนาและดำเนินการได้

ค่าคะแนนน้อยกว่า ๑๐ หมายถึง ไม่มีนัยยะในการพัฒนา

๒.๓ การประเมินศักยภาพทางยุทธศาสตร์ของพื้นที่อำเภอ (SWOT Analysis)

เป็นการประเมินศักยภาพการพัฒนาในปัจจุบันและโอกาสการพัฒนาในอนาคตของอำเภอศรีบรรพต ประกอบด้วย การวิเคราะห์สถานะแวดล้อม ปัจจัยหรือบริบทเปลี่ยนแปลงภายใน และการวิเคราะห์ สถานะแวดล้อม ปัจจัยหรือบริบทการเปลี่ยนแปลงภายนอกด้านต่าง ๆ (เช่น การเชื่อมโยงกับเศรษฐกิจโลก เทคโนโลยีสมัยใหม่ โครงสร้างประชากร สถานะแวดล้อมที่เปลี่ยนแปลงซึ่งอาจจะมีผลกระทบการพัฒนา) สำหรับใช้เป็นประโยชน์ ในการกำหนดแนวทางการดำเนินงานในอนาคตต่อไป ทั้งนี้ โดยใช้เทคนิค Swot Analysis อันประกอบด้วย ปัจจัยภายใน ได้แก่ จุดแข็ง (S-Strength) จุดอ่อน (W-Weakness) และปัจจัยภายนอก ได้แก่ โอกาส (O-Opportunity) และอุปสรรค (T-Treat) เป็นเครื่องมือ

ผลการวิเคราะห์ศักยภาพในปัจจุบันและโอกาสการพัฒนาในอนาคต ของอำเภอศรีบรรพต ได้ดังนี้

การวิเคราะห์ปัจจัยภายใน

จุดแข็ง (S-Strength)	จุดอ่อน (W-Weakness)
<ul style="list-style-type: none">- ประชาชนมีอาชีพหลักคือการทำสวนยางพารา ซึ่งให้ผลผลิตและรายได้สูง- สภาพพื้นดินและอากาศเหมาะแก่การทำเกษตรกรรม โดยเฉพาะยางพารา ไม้ผล นาข้าว ซึ่งเป็นอาชีพหลักของชาวอำเภอศรีบรรพต- มีทรัพยากรธรรมชาติและสิ่งแวดล้อมที่อุดมสมบูรณ์ โดยเฉพาะป่าไม้ และแหล่งน้ำ- เส้นทางสัญจรภายในอำเภอ มีความสะดวกสบายและทั่วถึง- มีแหล่งสถาบันทางการเงินในพื้นที่หลายแห่ง- ประชาชนได้รับการศึกษาอย่างทั่วถึง- มีการรวมกลุ่มทางเศรษฐกิจ ทางวัฒนธรรม ทางสุขภาพที่เข้มแข็ง	<ul style="list-style-type: none">- การรวมกลุ่มในการดำเนินกิจกรรมต่างๆในหมู่บ้าน/ชุมชน ของประชาชนยังไม่มี ความเข้มแข็ง- การดำเนินงานบูรณาการแบบไตรภาคียังไม่มีความชัดเจนและเป็นรูปธรรม- การส่งเสริมและพัฒนาอาชีพเสริมยังไม่มี ความหลากหลายและไม่ได้รับความสนใจเท่าที่ควร- พื้นที่ส่วนใหญ่ของอำเภอ อยู่ห่างไกลเส้นทางคมนาคมสายหลักของจังหวัด

การวิเคราะห์ปัจจัยภายนอก

โอกาส (O-Opportunity)	อุปสรรค (T-Treat)
<ul style="list-style-type: none">- นโยบายรัฐบาล นโยบายจังหวัด ให้การสนับสนุนการดำเนินงานพัฒนาในระดับพื้นที่- นโยบายจังหวัดให้ความสำคัญกับการทำงานแบบบูรณาการทุกภาคส่วนในระดับพื้นที่	<ul style="list-style-type: none">- การสั่งการจากส่วนกลางมักเป็นการสั่งการในเชิง Function Approach ทำให้แต่ละหน่วยงานไม่อาจบูรณาการแผนงาน/โครงการเข้าด้วยกันได้- ขาดงบประมาณในการทำงานบูรณาการร่วมกันในเชิง Area Approach

๒.๔ การวิเคราะห์ทิศทางการพัฒนายุทธศาสตร์การพัฒนาพื้นที่อำเภอ

<p style="text-align: center;">ปัจจัยภายใน</p> <p style="text-align: center;">ปัจจัยภายนอก</p>	<p>จุดแข็ง (Strengths)</p> <ol style="list-style-type: none"> สภาพพื้นดินและอากาศเหมาะแก่การทำเกษตรกรรมโดยเฉพาะยางพารา ไม้ผล ซึ่งเป็นอาชีพหลักของชาวอำเภอศรีบรรพต การคมนาคมสะดวก มีแหล่งท่องเที่ยวทางธรรมชาติที่สำคัญของจังหวัด ภาคีเครือข่ายระบบสุขภาพและการเชื่อมโยงข้อมูลทางด้านสุขภาพมีความเข้มแข็ง เป็นแหล่งผลิตอาหารสร้างได้ให้กับเกษตรกรอย่างยั่งยืน กลุ่มองค์กรและผู้นำมีความเข้มแข็ง 	<p>จุดอ่อน (Weaknesses)</p> <ol style="list-style-type: none"> การรวมกลุ่มในการดำเนินกิจกรรมต่างๆ ในหมู่บ้าน/ชุมชนของประชาชนยังไม่มี ความเข้มแข็งและขาดการมีส่วนร่วม การบริหารจัดการดินและน้ำไม่มีประสิทธิภาพ การส่งเสริมและพัฒนาอาชีพเสริมยังไม่มี ความหลากหลายและไม่ได้รับความสนใจเท่าที่ควร ปัญหาเสพติด และปัญหาหลักทรัพย์ ประชากรทางการเกษตรลดลง โดยเฉพาะคนรุ่นใหม่ รวมทั้งเกษตรกรทำการเกษตรรูปแบบเชิงเดี่ยว
<p>โอกาส (Opportunities)</p> <ol style="list-style-type: none"> นโยบายรัฐบาล นโยบายจังหวัด ให้การสนับสนุนการดำเนินงานพัฒนาในระดับพื้นที่ นโยบายจังหวัดให้ความสำคัญกับการทำงานแบบบูรณาการทุกภาคส่วนในระดับพื้นที่ มีหน่วยงานรับผิดชอบเป็นเอกภาพ เงินสนับสนุนจากภาครัฐผ่านหน่วยงานเพิ่มขึ้น 	<p>SO : กลยุทธ์เชิงรุก (ใช้ความเข้มแข็งจากภายในแสวงประโยชน์จากโอกาสภายนอก)</p> <ol style="list-style-type: none"> พัฒนาศักยภาพการผลิตและการแปรรูปผลผลิตทางการเกษตรที่มีศักยภาพ ยางพารา ปาล์มน้ำมัน ข้าวสังข์หยด ปศุสัตว์ (ไก่เนื้อ ไก่เนื้อ/โคเนื้อ) ประมง เน้นเกษตรอุตสาหกรรมเชิงนวัตกรรมสร้างสรรค์ ให้มีคุณภาพมาตรฐานสากลเพื่อการส่งออกสู่ตลาดประชาคมอาเซียน เน้นการส่งเสริมการพัฒนาองค์ความรู้เทคโนโลยีเพื่อการพัฒนาการเกษตรของอำเภอ ให้มีศักยภาพที่สามารถแข่งขันได้ และมีโอกาสทางการตลาดมากขึ้น ส่งเสริมการพัฒนาระบบตลาดกลางสินค้าเกษตรมาตรฐานสากล เพื่อเป็นแหล่งรวบรวม แหล่งพัก และแหล่งพัฒนาคุณภาพสู่การค้าและการส่งออก ปศุสัตว์มาตรฐาน ทั้งระดับจังหวัด ระดับอำเภอ ระดับตำบลและระดับหมู่บ้าน พัฒนาวิสาหกิจชุมชนด้านพันธุ์พืช ปศุสัตว์และประมง ให้ความสำคัญด้านความมั่นคงด้านอาหาร เพื่อให้เกษตรกรรายย่อยอยู่ได้ โดยการสนับสนุนปัจจัยการผลิตเพื่อสร้างคุณค่า และส่งเสริมการวิจัยและพัฒนา(R&D) เชิงนวัตกรรม เพิ่มมูลค่าสินค้าเกษตรและผลิตภัณฑ์ชุมชน ตั้งแต่ ต้นน้ำ กลางน้ำ ปลายน้ำ พัฒนาประสิทธิภาพการผลิตด้านการเกษตร พืช ประมง ปศุสัตว์ ตามศักยภาพของพื้นที่(zoning) ด้วยกลไกสร้างองค์กรเกษตรกรที่มีประสิทธิภาพ และเข้มแข็งให้ผลิตสินค้าเกษตร พืช ประมง ปศุสัตว์ ที่ได้มาตรฐาน GAP อย่างยั่งยืน พัฒนาศักยภาพบุคลากรด้านการเกษตรสู่ความเป็นเลิศเพื่อยกระดับการปฏิบัติงาน 	<p>WO : กลยุทธ์เชิงเชิงแก้ไข (จัดความอ่อนแอภายในโดยฉวยประโยชน์จากโอกาสภายนอก)</p> <ol style="list-style-type: none"> สนับสนุนให้มีการรวมกลุ่มการผลิตสินค้าทางการเกษตร เพื่อการพัฒนาอาหารปลอดภัยให้มีคุณภาพเพื่อการส่งออก และป้อนสู่อุตสาหกรรมการเกษตรในอำเภอใกล้เคียง การส่งเสริมกระแสนูรักษ์ในพื้นที่ พร้อมสนับสนุนการผลิตทางการเกษตรและการพัฒนาให้เป็นแหล่งผลิตอาหารคุณภาพปลอดภัย และสร้างสรรค์ เป็นมิตรกับสิ่งแวดล้อม ส่งออกในต่างประเทศ และรองรับตลาดคุณภาพในประเทศ เสริมสร้างการผลิตพืช สัตว์ และสัตว์น้ำ ประจำถิ่น และเพื่อลดรายจ่าย เพิ่มรายได้ เพื่ออนุรักษ์และปรับปรุงพันธุ์พืช สัตว์ สัตว์น้ำ ประจำถิ่นอย่างยั่งยืน ขยายพื้นที่รับน้ำในเขตและนอกเขตชลประทาน ให้เพียงพอและครอบคลุมทุกพื้นที่การเกษตร กับสภาพดิน น้ำ สนับสนุนส่งเสริมการทำ การเกษตรในพื้นที่ที่มีความเหมาะสม และสร้างอ่างเก็บน้ำเพื่อเป็นแหล่งน้ำต้นทุนขับเคลื่อนแหล่งผลิตสินค้าเกษตรให้มีประสิทธิภาพ พัฒนาบุคลากรให้รองรับทางด้านกาท่องเที่ยว ให้รอบรู้ข้อมูลแหล่งท่องเที่ยวในอำเภอที่สามารถสร้างมูลค่าการท่องเที่ยวสู่ นานาชาติได้ สร้างเครือข่ายการท่องเที่ยวในระดับอำเภอ สร้างกิจกรรม สถานที่ จุดดึงดูดใจ พื้นที่ การท่องเที่ยวใหม่ ดึงดูดนักท่องเที่ยว

	<p>มุ่งเน้นผลสัมฤทธิ์ รองรับการเปลี่ยนแปลง กระแสโลก สร้างเกษตรกรรุ่นใหม่ให้รักและ มุ่งมั่นในการประกอบอาชีพการเกษตรภายใต้ แรงจูงใจด้านการตลาด</p> <p>๖. เสริมสร้างกระบวนการผลิตการเกษตรและ สินค้าแปรรูปด้านการเกษตรที่เป็นมิตรกับ สิ่งแวดล้อมพัฒนาประสิทธิภาพการผลิต อาหารคุณภาพและปลอดภัยได้มาตรฐาน เพื่อการส่งออกรองรับการเข้าสู่ AEC และ อาหารสู่ครัวโลก สร้างความเข้มแข็งบุคลากร มีทักษะในการทำงานที่มุ่งมั่นเพื่อเตรียมพร้อม รองรับนโยบายการผลิตอาหารเป็น Green City</p> <p>๗. สนับสนุนส่งเสริมการทำเกษตรในพื้นที่ที่ มีความเหมาะสม พัฒนาศักยภาพองค์กรและ สถาบันเกษตรกรเพื่อเพิ่มประสิทธิภาพการผลิต สินค้าเกษตรให้สามารถแข่งขันในตลาดโลก ผ่านการสนับสนุนการสร้างวัฒนธรรมการ ผลิตเพื่อรองรับการกำหนดตำแหน่งทาง ยุทธศาสตร์</p> <p>๘. การพัฒนาแหล่งท่องเที่ยวที่มีความโดดเด่น เชื่อมโยงกับภูมิภาคเพื่อพร้อมรองรับ นักท่องเที่ยวในระดับนานาชาติ</p>	<p>๘. เสริมสร้างขีดความสามารถในการนำทุน ทางวัฒนธรรม ทุนทางสังคม มาสร้าง คุณค่า มูลค่าทางเศรษฐกิจ ด้วยการพัฒนา ขีดความสามารถแก่ชุมชนที่สามารถ สร้างสรรค์คุณค่าได้</p>
<p>ภัยคุกคาม (Threat)</p> <p>๑. ขาดงบประมาณในการสนอง ความต้องการของประชาชนใน พื้นที่</p> <p>๒. ภัยธรรมชาติ ความแปรปรวน ของสภาพภูมิอากาศ ฤดูกาล การเกิดอุทกภัยต่างๆ</p> <p>๓. ความไม่มีเสถียรภาพของราคา ผลผลิตทางการเกษตรขึ้นอยู่กับ ภาวะตลาดและเศรษฐกิจของโลก ปัญหาค่าครองชีพสูง</p>	<p>ST : กลยุทธ์เชิงป้องกัน (ใช้ความเข้มแข็งภายในหลีกเลี่ยงสิ่งกีดขวาง ภายนอก)</p> <p>๑. การส่งเสริมการนำความรู้/เทคโนโลยีมาใช้ให้ เกิดประโยชน์ในการพัฒนาและเพิ่มมูลค่าแก่ ปัจจัยการผลิตเพื่อลดต้นทุนการทำเกษตร พร้อมสร้างความเข้มแข็งแก่ตราสินค้าของ ปัจจัยผลิตทางการเกษตร สร้างแบรนด์ ผลิตภัณฑ์</p> <p>๒. ส่งเสริมและอนุรักษ์พืชพันธุ์ทางการเกษตรที่ หลากหลาย และไม่นำ ไม่สนับสนุนการผลิต พืช GMOs ไม่อนุญาตให้ชาวต่างชาติเข้ามา ใช้พื้นที่ทุกรูปแบบ</p> <p>๓. การส่งเสริมการบูรณาการผลผลิตทางการ เกษตรร่วมกับอำเภอใกล้เคียง เพื่อการเพิ่ม โอกาสทางการขาย การส่งออกสู่อาเซียน</p> <p>๔. พัฒนาโครงสร้างบริหารงาน องค์กรและ สถาบันเกษตรกร ให้บุคลากรมุ่งมั่นทำงาน เพื่อยกระดับสินค้าเกษตรให้มีมาตรฐาน</p> <p>๕. พัฒนาระบบโลจิสติกส์ให้การขนส่งสินค้า เกษตรและผลิตภัณฑ์แปรรูปด้านการเกษตร เพื่อเพิ่มมูลค่าการส่งออกที่รวดเร็วและ ปลอดภัย</p> <p>๖. พัฒนาเกษตรกรรุ่นใหม่ให้หันมาประกอบ อาชีพเกษตรที่ได้มาตรฐานเพื่อสร้างแรงจูงใจ</p>	<p>WT : กลยุทธ์เชิงรับ (ลดความอ่อนแอภายในและหลีกเลี่ยงสิ่งกีด ขวางภายนอก)</p> <p>๑. ส่งเสริมให้เยาวชนมีจิตสำนึกในการดูแล รักษาทรัพยากรธรรมชาติและสิ่งแวดล้อม</p>

	<p>ในการประกอบอาชีพ ร่วมพัฒนาการผลิต สินค้าเกษตรที่ถูกต้องตามมาตรฐานสินค้าเกษตร</p> <p>๗. การบริหารจัดการพื้นที่รับน้ำในเขตพื้นที่ การเกษตร ปลูกจิตสำนึกการใช้และอนุรักษ์ ทรัพยากรการเกษตรอย่างเหมาะสมและ ยั่งยืน</p> <p>๘. ส่งเสริมการเรียนรู้ความเปลี่ยนแปลงของโลก ในทุกกลุ่มวัยที่เข้าถึงในชุมชนยกระดับ ความคิดเปลี่ยนวิถีที่ปรับตัวได้ทันความ เปลี่ยนแปลง และคงความดีงามของอำเภอไว้ได้</p> <p>๙. การจัดการปัญหาการไม่สามารถพัฒนาการ บริการของหน่วยงานรัฐให้เท่าทันการ เปลี่ยนแปลงด้วยมาตรการเชิงนโยบายของ ประเทศ และพื้นที่แบบบูรณาการ</p>	
--	--	--

ส่วนที่ ๓

ข้อมูลยุทธศาสตร์แผนพัฒนาอำเภอ ๕ ปี (พ.ศ. ๒๕๖๖-๒๕๗๐)

๓.๑ เป้าหมายการพัฒนาอำเภอ (วิสัยทัศน์ของอำเภอ)

๓.๒ พันธกิจ

๓.๓ วัตถุประสงค์ (เป้าหมายรวม)

๓.๔ ประเด็นการพัฒนาอำเภอ (ประเด็นยุทธศาสตร์)

๓.๕ เป้าหมายเชิงยุทธศาสตร์ (ลักษณะเฉพาะเจาะจง) ตัวชี้วัด

ค่าเป้าหมายของแต่ละประเด็นการพัฒนา

๓.๖ แนวทางการพัฒนา (กลยุทธ์) ของแต่ละประเด็นการพัฒนา

ส่วนที่ ๓ ข้อมูลแผนพัฒนาอำเภอ ๕ ปี (พ.ศ.๒๕๖๖ - ๒๕๗๐) มืองค์ประกอบดังนี้

๓.๑ เป้าหมายการพัฒนาอำเภอศรีบรรพต

เกษตรก้าวหน้าและยั่งยืน อนุรักษ์ธรรมชาติและชุมชนเข้มแข็ง พึ่งตนเองได้

๓.๒ พันธกิจ

- ๑) พัฒนาการเกษตรให้มีความก้าวหน้าและยั่งยืน เป็นรายได้หลักของอำเภอ
- ๒) ส่งเสริมและพัฒนาแหล่งท่องเที่ยว
- ๓) เสริมสร้างความอุดมสมบูรณ์ของทรัพยากรธรรมชาติและดูแลรักษาคุณภาพสิ่งแวดล้อม
- ๔) พัฒนาคนให้มีคุณภาพ พร้อมคุณธรรม ครอบคลุม อบอูน ชุมชนเข้มแข็ง พึ่งพาตนเองได้
- ๕) ส่งเสริมกระบวนการมีส่วนร่วมของประชาชน

๓.๓ ตัวชี้วัดความสำเร็จตามเป้าหมายการพัฒนา

- ๑) อำเภอมีความมั่นคงทางเศรษฐกิจด้วยมาตรฐานการเกษตร สร้างงาน กระจายรายได้ให้แก่เกษตรกร
- ๒) แหล่งท่องเที่ยวได้รับการพัฒนาเป็นสถานที่ท่องเที่ยวสำคัญ
- ๓) ประชาชนมีคุณภาพ สังคมน่าอยู่ใช้ชีวิตตามหลักเศรษฐกิจพอเพียง
- ๔) อำเภอมีสิ่งแวดล้อมทรัพยากรธรรมชาติอุดมสมบูรณ์
- ๕) ระบบโครงสร้างพื้นฐานมีประสิทธิภาพการบริหารจัดการมีหลักธรรมาภิบาล

๓.๔ ประเด็นการพัฒนาอำเภอ (ประเด็นยุทธศาสตร์)

๓.๕ เป้าหมายเชิงยุทธศาสตร์ (ลักษณะเฉพาะเจาะจง) ตัวชี้วัด ค่าเป้าหมายของแต่ละประเด็นการพัฒนา

๓.๖ แนวทางการพัฒนา (กลยุทธ์) ของแต่ละประเด็นการพัฒนา

ประเด็นการพัฒนาอำเภอที่ ๑ การพัฒนาเศรษฐกิจมูลค่าสูงที่ยั่งยืนจากฐานการเกษตร อุตสาหกรรมต่อเนื่องจากการเกษตร และผลิตภัณฑ์ชุมชนและท้องถิ่น

เป้าหมายเชิงยุทธศาสตร์	ตัวชี้วัด	ค่าเป้าหมาย						แนวทางการพัฒนา(กลยุทธ์)
		พ.ศ. ๒๕๖๖	พ.ศ. ๒๕๖๗	พ.ศ. ๒๕๖๘	พ.ศ. ๒๕๖๙	พ.ศ. ๒๕๗๐	พ.ศ. ๒๕๖๖ -๒๕๗๐	
๑. อำเภอมีความมั่นคงทางเศรษฐกิจ ด้วยมาตรฐานการเกษตร สร้างงาน กระจายรายได้ให้แก่เกษตรกร	๑. มูลค่าผลิตภัณฑ์มวลรวม อำเภอการเกษตรเพิ่มขึ้น	เพิ่มขึ้น ๑๐%	เพิ่มขึ้น ๑๐%	เพิ่มขึ้น ๑๐%	เพิ่มขึ้น ๑๐%	เพิ่มขึ้น ๑๐%	เพิ่มขึ้นปีละ ๑๐% จนครบ ๑๐๐%	๑. ส่งเสริมและสนับสนุนศูนย์การเรียนรู้ด้าน เศรษฐกิจพอเพียง ถ่ายทอดเทคโนโลยีการเกษตร และภูมิปัญญาท้องถิ่น
	๒. รายได้จากการจำหน่าย ผลิตภัณฑ์และท้องถิ่นเพิ่มขึ้น	มีรายได้ คิดเป็น ๖๐%	เพิ่ม จาก เดิม ๑๐%	เพิ่มจาก เดิม ๑๐%	เพิ่ม จากเดิม ๑๐%	เพิ่มจาก เดิม ๑๐%	เพิ่มขึ้นปีละ ๑๐% จนครบ ๑๐๐%	๒. พัฒนาและบำรุงรักษาโครงสร้างพื้นฐานและ รวบรวมผลผลิต การเก็บรักษา และการแปรรูป
								๓. สร้างมูลค่าเพิ่มให้กับสินค้าเกษตรและผลิตภัณฑ์ ชุมชนการแปรรูปบรรจุภัณฑ์ ๔. ส่งเสริมการรวมกลุ่มของเกษตรกร วิสาหกิจชุมชน กลุ่มผลิตภัณฑ์ชุมชนและกลุ่มอาชีพอื่นพร้อมทั้ง พัฒนาความรู้ ให้สามารถดำเนินการได้อย่างมีประสิทธิภาพและเข้าถึงแหล่งเงินทุนได้ง่าย สามารถแข่งขัน ทางธุรกิจได้ ๕. สนับสนุนให้มีศูนย์รวมสินค้าการเกษตร ๖. ส่งเสริมการเกษตรผสมผสาน

ประเด็นการพัฒนาที่ ๒ การพัฒนาการท่องเที่ยวและกีฬาเพื่อสร้างมูลค่าเพิ่มทางเศรษฐกิจ

เป้าหมายเชิงยุทธศาสตร์	ตัวชี้วัด	ค่าเป้าหมาย						แนวทางการพัฒนา(กลยุทธ์)
		พ.ศ. ๒๕๖๖	พ.ศ. ๒๕๖๗	พ.ศ. ๒๕๖๘	พ.ศ. ๒๕๖๙	พ.ศ. ๒๕๗๐	พ.ศ. ๒๕๖๖ -๒๕๗๐	
๑. พัฒนาแหล่งท่องเที่ยวเชิงนิเวศให้มีมาตรฐานภายใต้การมีส่วนร่วมและสร้างรายได้ที่ยั่งยืนสู่ชุมชน	๑. รายได้จากการท่องเที่ยว	รายได้คิดเป็น ๖๐%	เพิ่มขึ้นจากเดิม ๑๐%	เพิ่มขึ้นจากเดิม ๑๐%	เพิ่มขึ้นจากเดิม ๑๐%	เพิ่มขึ้นจากเดิม ๑๐%	เพิ่มขึ้นปีละ๑๐% จนครบ ๑๐๐%	๑. อนุรักษ์ ฟื้นฟูและเพิ่มพูนแหล่งท่องเที่ยวเชิงนิเวศและสร้างสรรค์กิจกรรมได้มาตรฐาน ๒. พัฒนาโครงสร้างพื้นฐานส่งเสริมการท่องเที่ยว ๓. พัฒนาด้านการตลาดและประชาสัมพันธ์ในเชิงรุก ๔. พัฒนาแหล่งท่องเที่ยวให้ผ่านเกณฑ์มาตรฐาน
	๒. จำนวนท่องเที่ยวเพิ่มขึ้น	รายได้คิดเป็น ๖๐%	เพิ่มขึ้นจากเดิม ๑๐%	เพิ่มขึ้นจากเดิม ๑๐%	เพิ่มขึ้นจากเดิม ๑๐%	เพิ่มขึ้นจากเดิม ๑๐%	เพิ่มขึ้นปีละ๑๐% รวมทั้งหมด๕ปีมี จำนวน นักท่องเที่ยว เพิ่มขึ้นอย่าง ต่อเนื่อง๕๐%	
	๓. จำนวนแหล่งท่องเที่ยวได้รับการพัฒนาอย่างครบวงจร	รายได้คิดเป็น ๖๐%	เพิ่มขึ้นจากเดิม ๑๐%	เพิ่มขึ้นจากเดิม ๑๐%	เพิ่มขึ้นจากเดิม ๑๐%	เพิ่มขึ้นจากเดิม ๑๐%		
	๔. จำนวนแหล่งท่องเที่ยวที่ได้รับการพัฒนาตามมาตรฐานการท่องเที่ยว	รายได้คิดเป็น ๖๐%	เพิ่มขึ้นจากเดิม ๑๐%	เพิ่มขึ้นจากเดิม ๑๐%	เพิ่มขึ้นจากเดิม ๑๐%	เพิ่มขึ้นจากเดิม ๑๐%	เพิ่มขึ้นปีละ๒๐% รวมทั้งหมด๕ปีมี จำนวนแหล่ง ท่องเที่ยวที่ได้ มาตรฐาน๑๐๐%	

ประเด็นการพัฒนาที่ ๓ การพัฒนาคุณภาพ สังคมแห่งโอกาส เอื้ออาทร อยู่เย็นเป็นสุข และความเสมอภาค สู่เมืองแห่งปัญญา อุดมด้วยนวัตกรรม และสุขภาวะที่ยั่งยืน

เป้าหมายเชิงยุทธศาสตร์	ตัวชี้วัด	ค่าเป้าหมาย						แนวทางการพัฒนา(กลยุทธ์)
		พ.ศ. ๒๕๖๖	พ.ศ. ๒๕๖๗	พ.ศ. ๒๕๖๘	พ.ศ. ๒๕๖๙	พ.ศ. ๒๕๗๐	พ.ศ. ๒๕๖๖- ๒๕๗๐	
<p>๑. คนดีมีคุณธรรม จริยธรรม มีคุณภาพ ศักยภาพ ความสามารถในการแข่งขัน รู้เท่าทันการเปลี่ยนแปลง สู่สังคมฐานความรู้</p> <p>๒. ระบบบริการที่มีคุณภาพและได้มาตรฐาน</p>	<p>๑. ครอบครัวอบอุ่น ชุมชนเข้มแข็ง</p> <p>๒. สังคมมีความมั่นคงปลอดภัยในชีวิตและทรัพย์สิน</p> <p>๓. ร้อยละของโรคที่สำคัญและปัญหาสาธารณสุขในพื้นที่ลดลง</p> <p>๔. ผู้สูงอายุ ผู้พิการ ผู้ด้อยโอกาสเข้าถึงบริการของรัฐ</p>	<p>ลดการหย่าร้าง</p> <p>ลดปัญหาการลักขโมย</p> <p>ลดลง ปีละ ๑๐%</p> <p>กลุ่มเป้าหมายได้รับการดูแล</p>	<p>ลดการหย่าร้าง</p> <p>ลดปัญหาการลักขโมย</p> <p>ลดลง ปีละ ๑๐%</p> <p>กลุ่มเป้าหมายได้รับการดูแล</p>	<p>ลดการหย่าร้าง</p> <p>ลดปัญหาการลักขโมย</p> <p>ลดลง ปีละ ๑๐%</p> <p>กลุ่มเป้าหมายได้รับการดูแล</p>	<p>ลดการหย่าร้าง</p> <p>ลดปัญหาการลักขโมย</p> <p>ลดลง ปีละ ๑๐%</p> <p>กลุ่มเป้าหมายได้รับการดูแล</p>	<p>ลดการหย่าร้าง</p> <p>ลดปัญหาการลักขโมย</p> <p>ลดลง ปีละ ๑๐%</p> <p>กลุ่มเป้าหมายได้รับการดูแล</p>	<p>ลดการหย่าร้าง</p> <p>ลดปัญหาการลักขโมย</p> <p>กลุ่มเป้าหมายได้รับการดูแล</p>	<p>๑. เสริมสร้างพฤติกรรมสุขภาพที่ดีของประชาชน</p> <p>๒. พัฒนาระบบบริการด้านสุขภาพ</p> <p>๓. ส่งเสริมการพัฒนาสังคมและการจัดสวัสดิการสังคมอย่างทั่วถึง เพื่อความมั่นคงทางสังคม</p> <p>๓. ส่งเสริมกระบวนการเรียนรู้ การมีส่วนร่วมของชุมชนและภาคีพัฒนาในการแก้ไขปัญหาและพัฒนาชุมชน</p> <p>๔. สร้างภูมิคุ้มกันให้คนในสังคมมีคุณธรรม จริยธรรม เอื้ออาทร มีจิตสำนึก รู้คุณค่าและดำเนินชีวิตตามเอกลักษณ์ท้องถิ่นความเป็นไทย</p> <p>๕. ทุกภาคส่วนมีส่วนร่วมในการพัฒนากีฬาทุกระดับ</p> <p>๖. เพิ่มประสิทธิภาพ การป้องกันและปราบปรามอาชญากรรม ยาเสพติดและอบายมุข เสริมสร้างความปลอดภัยในชีวิตและทรัพย์สิน</p>

ประเด็นการพัฒนา ที่ ๔ การจัดการทรัพยากรธรรมชาติ เพื่อเป็นหลักประกันของการเติบโต บนคุณภาพชีวิตที่เป็นมิตรกับสิ่งแวดล้อมที่ยั่งยืน

เป้าหมายเชิงยุทธศาสตร์	ตัวชี้วัด	ค่าเป้าหมาย						แนวทางการพัฒนา(กลยุทธ์)
		พ.ศ. ๒๕๖๖	พ.ศ. ๒๕๖๗	พ.ศ. ๒๕๖๘	พ.ศ. ๒๕๖๙	พ.ศ. ๒๕๗๐	พ.ศ. ๒๕๖๖-๒๕๗๐	
๑. คงความอุดมสมบูรณ์ทรัพยากรธรรมชาติภายใต้สิ่งแวดล้อมที่ดีโดยการมีส่วนร่วมของเอกชน ชุมชนและท้องถิ่น	๑. พื้นที่ป่าไม้คงเดิม	พื้นที่ไม้ รกร้าง สมบูรณ์ ๒๐%	พื้นที่ไม้ รกร้าง สมบูรณ์ ๔๐%	พื้นที่ไม้ รกร้าง สมบูรณ์ ๖๐%	พื้นที่ไม้ รกร้าง สมบูรณ์ ๘๐%	พื้นที่ไม้ รกร้าง สมบูรณ์ ๑๐๐%	พื้นที่ไม้รกร้าง สมบูรณ์ เพิ่มขึ้น ๒๐ % รวม ๕ ปี สมบูรณ์ ๑๐๐ %	๑. ส่งเสริมการมีส่วนร่วมทุกภาคส่วน และสร้างความเข้มแข็งของชุมชนในการ ดูแลทรัพยากรธรรมชาติและสิ่งแวดล้อม ๒. รักษาฟื้นฟูความอุดมสมบูรณ์ของ พื้นที่ป่าไม้และทรัพยากรธรรมชาติ รวมทั้งการส่งเสริมการปลูกไม้ ๓ อย่าง ประโยชน์ ๔ อย่าง ๓. คุ้มครองและฟื้นฟูอนุรักษ์ที่มี ความสำคัญเชิงระบบนิเวศเพื่ออนุรักษ์ ความหลากหลายทางชีวภาพ รวมทั้ง การพัฒนาการใช้ประโยชน์จากฐาน ชีวภาพอย่างยั่งยืน ๔. เร่งรัดการจัดทำแนวเขตป่าอนุรักษ์ที่ ชัดเจนและเพิ่มมาตรฐานป้องกันรักษา ป่าเชิงรุก พร้อมทั้งการจัดที่ดินทำกินให้ ประชาชนอย่างเหมาะสม เป็นธรรม ตามสภาพจริงในพื้นที่ และบังคับใช้ กฎหมายภายใต้หลักธรรมาภิบาล
	๒. คุณภาพแหล่งน้ำอยู่ในเกณฑ์ พอใช้และดี	น้ำมี คุณภาพ ๘๐%	น้ำมี คุณภาพ ๘๕%	น้ำมี คุณภาพ ๙๐%	น้ำมี คุณภาพ ๙๕%	น้ำมี คุณภาพ ๑๐๐%	น้ำมีคุณภาพ เพิ่มขึ้น ปีละ ๕ % รวม ๕ ปี ๑๐๐ %	
	๓. ส่งเสริมให้ชุมชนมีการกำจัด ขยะมูลฝอยอย่างยั่งยืนเพิ่มขึ้น	ชุมชน กำจัดขยะ มูลฝอย ๘๐%	ชุมชน กำจัด ขยะมูล ฝอย ๘๕%	ชุมชน กำจัด ขยะมูล ฝอย ๙๐%	ชุมชน กำจัด ขยะมูล ฝอย ๙๕%	ชุมชน กำจัด ขยะมูล ฝอย ๑๐๐%	ชุมชนกำจัดขยะมูล ฝอย เพิ่มขึ้นปีละ ๕ % รวม ๕ ปี ๘๐%	
	๔. ชุมชน/ประชาชนในพื้นที่ เป้าหมายที่เข้าร่วมกิจกรรม อนุรักษ์ทรัพยากรธรรมชาติ							

ประเด็นการพัฒนา ที่ ๕ การพัฒนาโครงสร้างพื้นฐาน การคมนาคมและโลจิสติกส์ และการบริหารจัดการบ้านเมืองที่น่าอยู่และทันสมัย เชื่อมโยงภาคใต้
ฝั่งอ่าวไทย ภาคใต้ฝั่งอันดามัน จังหวัดชายแดนภาคใต้ และอาเซียนตอนใต้

เป้าหมายเชิงยุทธศาสตร์	ตัวชี้วัด	ค่าเป้าหมาย						แนวทางการพัฒนา(กลยุทธ์)
		พ.ศ. ๒๕๖๖	พ.ศ. ๒๕๖๗	พ.ศ. ๒๕๖๘	พ.ศ. ๒๕๖๙	พ.ศ. ๒๕๗๐	พ.ศ. ๒๕๖๖-๒๕๗๐	
การพัฒนาโครงสร้างพื้นฐาน และการบริหารจัดการบ้านเมือง รองรับการเปลี่ยนแปลงและการพัฒนาสู่เมืองน่าอยู่	๑. ร้อยละของโครงการที่ได้รับ การจัดสรรจากงบประมาณของ รัฐ ประชาชนได้มีส่วนร่วมในการ คิด ร่วมทำ ร่วมรับรู้และรับผิดชอบ	๒๐	๒๐	๒๐	๒๐	๒๐	๒๐	๑.ปรับปรุงเส้นทางการคมนาคมและ การโลจิสติกส์ของจังหวัดให้มีมาตรฐาน ปลอดภัย ทั้งในพื้นที่หลัก และพื้นที่รอง ในชุมชน
	๒. ประชาชนผู้รับบริการจาก หน่วยงานภาครัฐได้รับความพึง พอใจเพิ่มขึ้นร้อยละ ๒๕ ต่อปี	๒๕	๒๕	๒๕	๒๕	๒๕	๒๕	๒.การพัฒนาคุณภาพขีดความสามารถ ของบุคลากรภาครัฐ และการพัฒนาการ บริหารจัดการและการบริการรองรับการ เติบโตของเมืองสู่นานาชาติ
	๓. ร้อยละของโครงการที่ได้รับ การจัดสรรงบประมาณจาก ทางราชการประชาชนได้ร่วม คิด ร่วมทำ ร่วมรับรู้และรับผิดชอบ	๒๐	๒๐	๒๐	๒๐	๒๐	๒๐	๓. เสริมสร้างขีดความสามารถของส่วน ราชการในการพัฒนาเมืองเปิดสู่นานาชาติ
	๔. ระดับความพึงพอใจของ ประชาชนผู้รับบริการจาก หน่วยงานภาครัฐได้รับความพึง พอใจเพิ่มขึ้น	๕	๕	๕	๕	๕	๕	๔. พัฒนาการบริการของหน่วยงานรัฐให้ เท่าทันการเปลี่ยนแปลงด้วยมาตรการเชิง นโยบายของ ประเทศและพื้นที่แบบบูรณาการ

ห่วงโซ่คุณค่า (Value Chain)

ประเด็นการพัฒนาอำเภอ ที่ ๑ การเพิ่มขีดความสามารถเกษตรกร และผลิตภัณฑ์ชุมชน ท้องถิ่น

ประเด็นปัญหาสำคัญ (Critical Issues) : สินค้าการเกษตรล้นตลาด

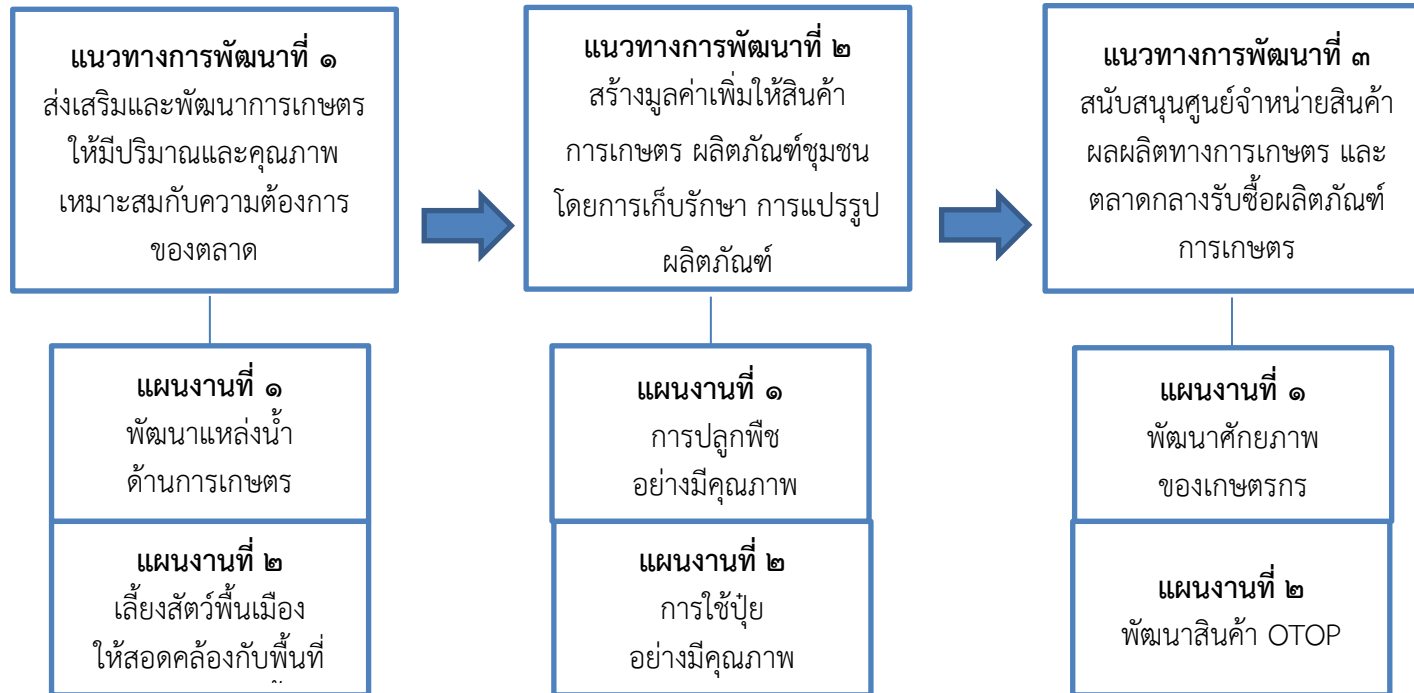

ห่วงโซ่คุณค่า (Value Chain)

ประเด็นการพัฒนาอำเภอ ที่ ๒ พัฒนาสู่การท่องเที่ยวเชิงอนุรักษ์

ประเด็นปัญหาสำคัญ (Critical Issues) : แหล่งท่องเที่ยวยังไม่ได้รับการพัฒนา

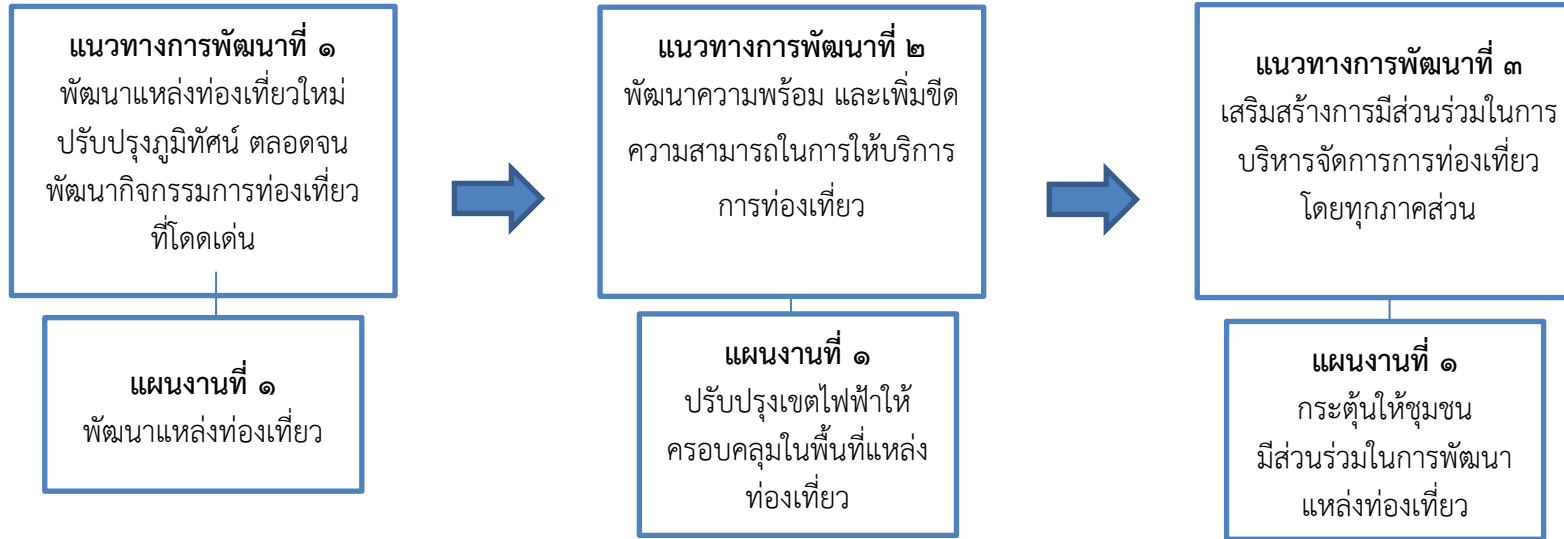

ห่วงโซ่คุณค่า (Value Chain)

ประเด็นการพัฒนาอำเภอ ที่ ๓ การพัฒนาคนและสังคมให้มีคุณภาพ

ประเด็นปัญหาสำคัญ (Critical Issues) : คนมีความเหลื่อมล้ำทางสังคม

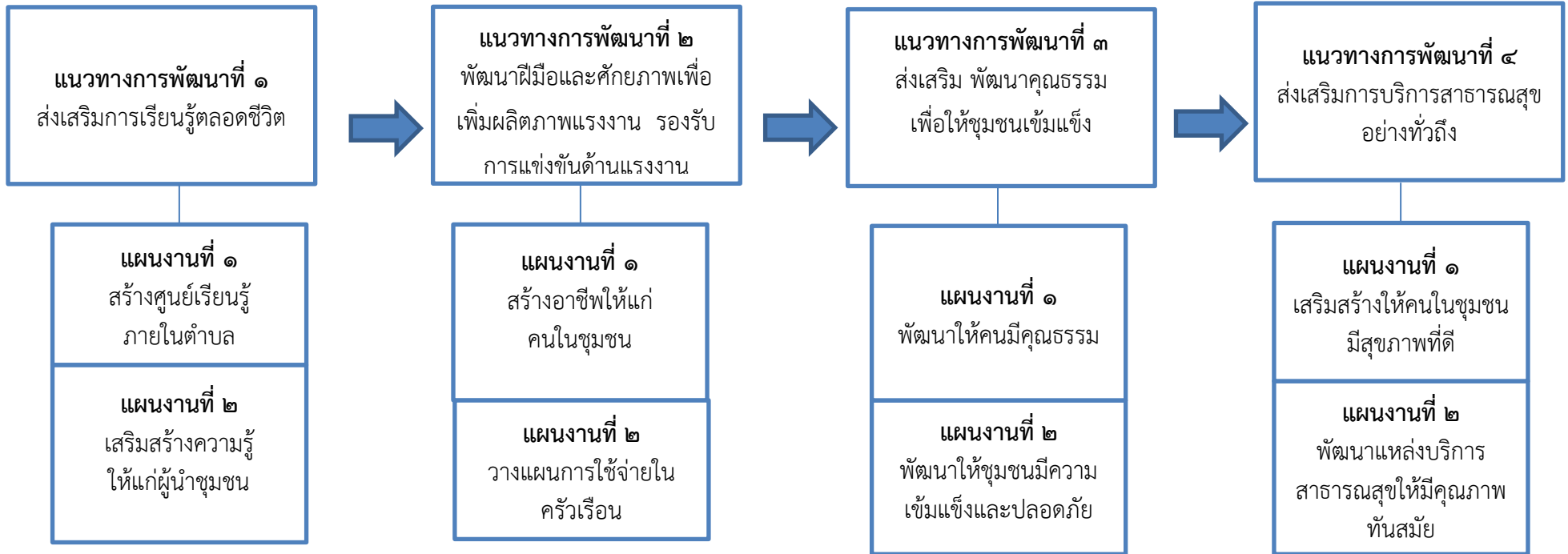

ห่วงโซ่คุณค่า (Value Chain)

ประเด็นการพัฒนาอำเภอ ที่ ๔ การจัดการทรัพยากรธรรมชาติและสิ่งแวดล้อม

ประเด็นปัญหาสำคัญ (Critical Issues) : สภาพแวดล้อมทรุดโทรม

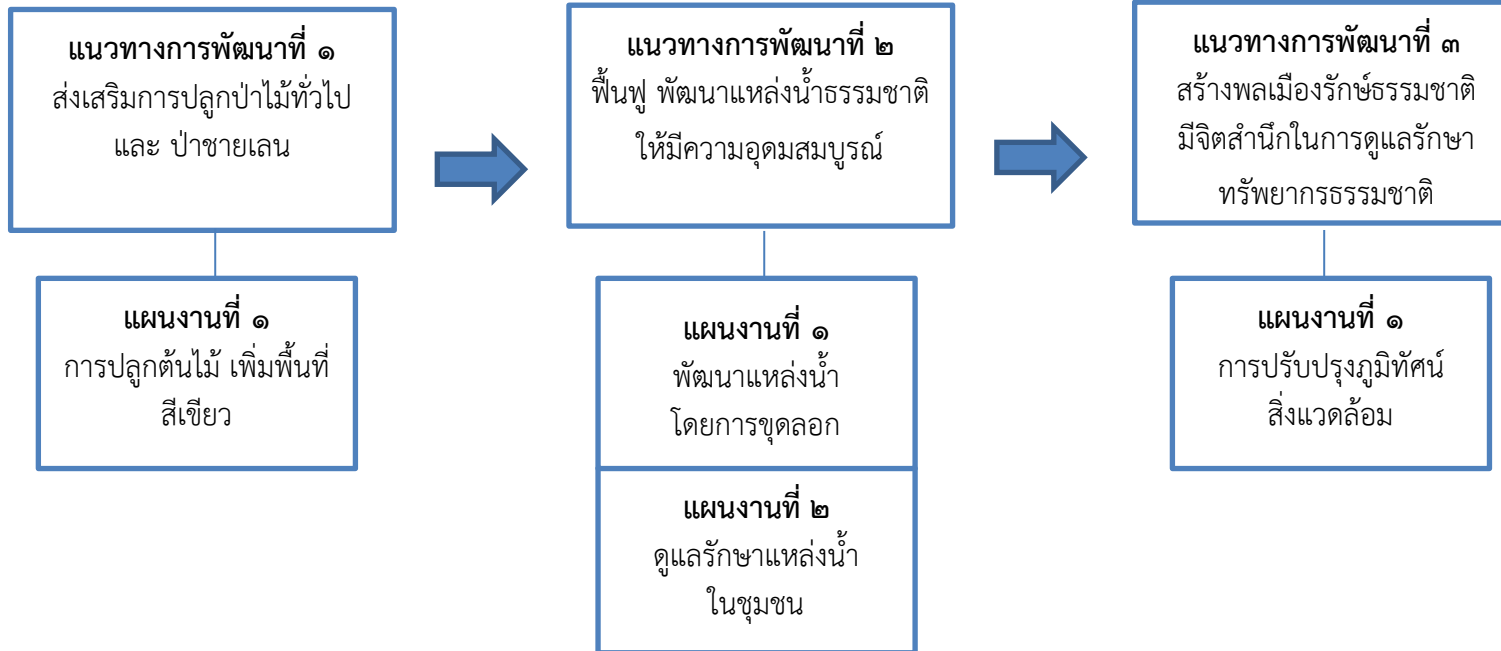

ห่วงโซ่คุณค่า (Value Chain)

ประเด็นการพัฒนาอำเภอ ที่ ๕ การพัฒนา โครงสร้างพื้นฐานและการเสริมสร้างการบริหารกิจการบ้านเมืองที่ดี

ประเด็นปัญหาสำคัญ (Critical Issues) : โครงสร้างพื้นฐานยังไม่ทั่วถึง

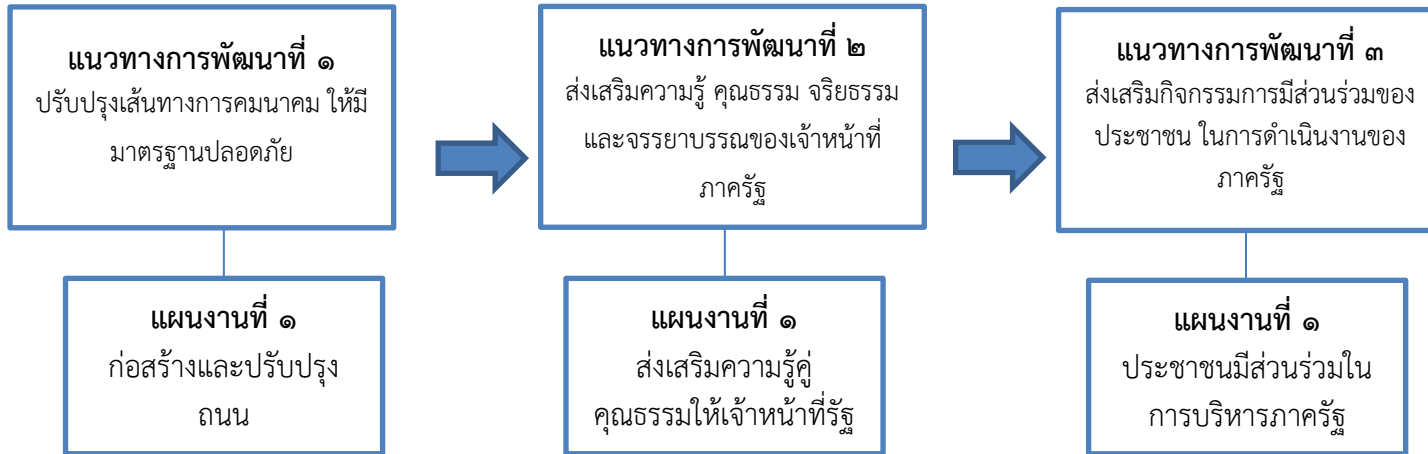

ส่วนที่ ๔

โครงการภายใต้ประเด็นการพัฒนา

ประเด็นการพัฒนาอำเภอ ที่ ๑ การพัฒนาเศรษฐกิจมูลค่าสูงที่ยั่งยืนจากฐานการเกษตร อุตสาหกรรมต่อเนื่องจากการเกษตร และผลิตภัณฑ์ชุมชนและท้องถิ่น สอดคล้องกับยุทธศาสตร์ชาติ ประเด็นยุทธศาสตร์ที่ ๒ ด้านการสร้างความสามารถในการแข่งขัน

บัญชีรายการ ชุดโครงการ	งบประมาณดำเนินการ					แหล่งที่มาของ งบประมาณ	ยุทธศาสตร์ชาติ	หน่วยดำเนินการ
	พ.ศ. ๒๕๖๖	พ.ศ. ๒๕๖๗	พ.ศ. ๒๕๖๘	พ.ศ. ๒๕๖๙	พ.ศ. ๒๕๗๐			
(แนวทางการพัฒนาที่ ๑ ส่งเสริมและพัฒนาการเกษตรให้มีปริมาณและคุณภาพเหมาะสมกับความต้องการของตลาด)								
แผนงานที่ ๑ พัฒนาแหล่งน้ำด้านการเกษตร								
๑. โครงการพัฒนาแหล่งน้ำเพื่อการเกษตร	๑,๐๐๐,๐๐๐	๑,๐๐๐,๐๐๐	๑,๐๐๐,๐๐๐	๑,๐๐๐,๐๐๐	๑,๐๐๐,๐๐๐	๑	๒	ที่ทำการปกครอง อ.ศรีบรรพต
๒. โครงการแก้ไขปัญหาน้ำท่วมขังเพื่อการเกษตรอย่างยั่งยืน	๓๕๕,๐๐๐	๓๕๕,๐๐๐	๓๕๕,๐๐๐	๓๕๕,๐๐๐	๓๕๕,๐๐๐	๑	๒	ที่ทำการปกครอง อ.ศรีบรรพต
๓. โครงการปรับปรุงคูระบายน้ำชุมชนบ้านหน้าวัด ม.๑๑ ต.เขาปู่	๕๐๐,๐๐๐	๕๐๐,๐๐๐	๕๐๐,๐๐๐	๕๐๐,๐๐๐	๕๐๐,๐๐๐	๑	๒	อบต.เขาปู่
๔.โครงการก่อสร้างฝายมีชีวิต ม.๑-๑๑ ต.เขาปู่	๓,๓๐๐,๐๐๐	๓,๓๐๐,๐๐๐	๓,๓๐๐,๐๐๐	๓,๓๐๐,๐๐๐	๓,๓๐๐,๐๐๐	๑	๒	ชลประทาน/อบต.
แผนงานที่ ๒ ส่งเสริมการเลี้ยงสัตว์								
๑.โครงการธนาคารโคเพื่อการเกษตรผู้เลี้ยงโค	๕๐๐,๐๐๐	๕๐๐,๐๐๐	๕๐๐,๐๐๐	๕๐๐,๐๐๐	๕๐๐,๐๐๐	๑	๒	สนง. ปศุสัตว์ อ.ศรีบรรพต
๒.โครงการส่งเสริมอาชีพเลี้ยงสัตว์ ม.๖ ต.เขาย่า	๕๐,๐๐๐	๕๐,๐๐๐	๕๐,๐๐๐	๕๐,๐๐๐	๕๐,๐๐๐	๑	๒	สนง. ปศุสัตว์ อ.ศรีบรรพต
๓.โครงการจัดหาอุปกรณ์และให้ความรู้เกี่ยวกับการเลี้ยงผึ้ง ม.๔ ต.ตะพาน	๒๐,๐๐๐	๒๐,๐๐๐	๒๐,๐๐๐	๒๐,๐๐๐	๒๐,๐๐๐	๑	๒	สนง.เกษตรอำเภอ
๔.โครงการเพิ่มศักยภาพการผลิต ต.ตะพาน และกลุ่มวิสาหกิจชุมชนผู้เลี้ยง	๑,๕๑๗,๐๐๐	๑,๕๑๗,๐๐๐	๑,๕๑๗,๐๐๐	๑,๕๑๗,๐๐๐	๑,๕๑๗,๐๐๐	๑	๒	สนง. ปศุสัตว์ อ.ศรีบรรพต

บัญชีรายการ ชุดโครงการ	งบประมาณดำเนินการ					แหล่งที่มาของ งบประมาณ	ยุทธศาสตร์ชาติ	หน่วยดำเนินการ
	พ.ศ. ๒๕๖๖	พ.ศ. ๒๕๖๗	พ.ศ. ๒๕๖๘	พ.ศ. ๒๕๖๙	พ.ศ. ๒๕๗๐			
(แนวทางการพัฒนา ๒ สร้างมูลค่าสินค้าเกษตรการผลิตภัณฑ์ชุมชนโดยการแปรรูปผลิตภัณฑ์)								
แผนงานที่ ๑ การปลูกพืชอย่างมีคุณภาพ								
๑.โครงการทำนา ตำบลตะพาน	๕๓๕,๕๐๐	๕๓๕,๕๐๐	๕๓๕,๕๐๐	๕๓๕,๕๐๐	๕๓๕,๕๐๐	๑	๒	อบต.ตะพาน
๒.โครงการบริหารจัดการศัตรูพืช	๒๐,๐๐๐	๒๐,๐๐๐	๒๐,๐๐๐	๒๐,๐๐๐	๒๐,๐๐๐	๑	๒	สนง.เกษตรอำเภอ
๓.โครงการส่งเสริมการปลูกพืชฤดูแล้ง	๗๐,๐๐๐	๗๐,๐๐๐	๗๐,๐๐๐	๗๐,๐๐๐	๗๐,๐๐๐	๑	๒	สนง.เกษตรอำเภอ
๔.โครงการส่งเสริมการปลูกข้าวพันธ์ดี	๓๐,๐๐๐	๓๐,๐๐๐	๓๐,๐๐๐	๓๐,๐๐๐	๓๐,๐๐๐	๑	๒	สนง.เกษตรอำเภอ
๕.โครงการส่งเสริมการเกษตร ตามแนวทางเศรษฐกิจพอเพียง	๑๗๐,๐๐๐	๑๗๐,๐๐๐	๑๗๐,๐๐๐	๑๗๐,๐๐๐	๑๗๐,๐๐๐	๑	๒	สนง.เกษตรอำเภอ
๖.โครงการส่งเสริมการรวบรวมพันธ์พืชและขยายพันธ์พืช	๓๐,๐๐๐	๓๐,๐๐๐	๓๐,๐๐๐	๓๐,๐๐๐	๓๐,๐๐๐	๑	๒	สนง.เกษตรอำเภอ
แผนงานที่ ๒ การใช้อย่างมีคุณภาพ								
๑.โครงการศูนย์วัดค่าดินปุ๋ยชุมชน	๕๐,๐๐๐	๕๐,๐๐๐	๕๐,๐๐๐	๕๐,๐๐๐	๕๐,๐๐๐	๑	๒	สนง.เกษตรอำเภอ
๒.โครงการต่อเติมโรงปุ๋ยอินทรีย์ชีวภาพ ม.๓ ต.เขาปู่	๕๐๐,๐๐๐	๕๐๐,๐๐๐	๕๐๐,๐๐๐	๕๐๐,๐๐๐	๕๐๐,๐๐๐	๑	๒	อบต.เขาปู่
๓.โครงการใช้ปุ๋ยเพื่อลดต้นทุนการผลิต	๑๕๐,๐๐๐	๑๕๐,๐๐๐	๑๕๐,๐๐๐	๑๕๐,๐๐๐	๑๕๐,๐๐๐	๑	๒	สนง.เกษตรอำเภอ
๔.โครงการส่งเสริมการเกษตรตามแนวเศรษฐกิจพอเพียง	๒๐,๐๐๐	๒๐,๐๐๐	๒๐,๐๐๐	๒๐,๐๐๐	๒๐,๐๐๐	๑	๒	สนง.เกษตรอำเภอ

บัญชีรายการ ชุดโครงการ	งบประมาณดำเนินการ					แหล่งที่มาของ งบประมาณ	ยุทธศาสตร์ชาติ	หน่วยดำเนินการ
	พ.ศ. ๒๕๖๖	พ.ศ. ๒๕๖๗	พ.ศ. ๒๕๖๘	พ.ศ. ๒๕๖๙	พ.ศ. ๒๕๗๐			
(แนวทางการพัฒนาที่ ๓ สนับสนุนศูนย์จำหน่ายสินค้าผลผลิตทางการเกษตรและตลาด								
แผนงานที่ ๑ พัฒนาศูนย์ OTOP								
๑.โครงการก่อสร้างศูนย์จำหน่ายผลิตภัณฑ์แหล่งสินค้า OTOP	๑,๐๐๐,๐๐๐	๑,๐๐๐,๐๐๐	๑,๐๐๐,๐๐๐	๑,๐๐๐,๐๐๐	๑,๐๐๐,๐๐๐	๑	๒	อบต.ตะพาน
๒.โครงการสร้างโรงเรียนแปรรูปกลุ่มวิสาหกิจชุมชนแม่บ้าน กลุ่มทำขนมบ้านหน้าควน ม.๖ ต.ตะพาน	๗๖๙,๐๐๐	๗๖๙,๐๐๐	๗๖๙,๐๐๐	๗๖๙,๐๐๐	๗๖๙,๐๐๐	๑	๒	สนง.เกษตรอำเภอ
๓.โครงการจัดตั้งศูนย์อาชีพชุมชน	๑๐๐,๐๐๐	๑๐๐,๐๐๐	๑๐๐,๐๐๐	๑๐๐,๐๐๐	๑๐๐,๐๐๐	๑	๒	สนง.เกษตรอำเภอ
๔.โครงการส่งเสริมศูนย์เศรษฐกิจชุมชนครบวงจร	๑,๐๐๐,๐๐๐	๑,๐๐๐,๐๐๐	๑,๐๐๐,๐๐๐	๑,๐๐๐,๐๐๐	๑,๐๐๐,๐๐๐	๑	๒	สนง.พัฒนาชุมชน
แผนงานที่ ๒ พัฒนาสินค้า OTOP								
๑.โครงการจัดซื้ออุปกรณ์แปรรูปผลผลิตทางการเกษตร (กล้วยกวน , มังคุดกวน)	๑๐๐,๐๐๐	๑๐๐,๐๐๐	๑๐๐,๐๐๐	๑๐๐,๐๐๐	๑๐๐,๐๐๐	๑	๒	สนง.เกษตรอำเภอ
๒.โครงการจัดตั้งกลุ่มแปรรูปผลิตภัณฑ์ ม.๔ ต.ตะพาน	๑๕๐,๐๐๐	๑๕๐,๐๐๐	๑๕๐,๐๐๐	๑๕๐,๐๐๐	๑๕๐,๐๐๐	๑	๒	สนง.เกษตรอำเภอ
๓.โครงการพัฒนารูปแบบผลิตภัณฑ์ขนมขบเคี้ยว กล้วยไข่ แก้ว	๑๓๐,๐๐๐	๑๓๐,๐๐๐	๑๓๐,๐๐๐	๑๓๐,๐๐๐	๑๓๐,๐๐๐	๑	๒	ที่ทำการปกครอง อ.ศรีบรรพต
๔.โครงการส่งเสริมอาชีพกลุ่มแม่บ้านเกษตรทำขนมบ้าน หน้าควน	๕๐,๐๐๐	๕๐,๐๐๐	๕๐,๐๐๐	๕๐,๐๐๐	๕๐,๐๐๐	๑	๒	ที่ทำการปกครอง อ.ศรีบรรพต
๕.โครงการส่งเสริมอาชีพกลุ่มแม่บ้านเกษตรทำขนมบ้าน สะพานยาง	๑,๙๓๓,๐๐๐	๑,๙๓๓,๐๐๐	๑,๙๓๓,๐๐๐	๑,๙๓๓,๐๐๐	๑,๙๓๓,๐๐๐	๑	๒	ที่ทำการปกครอง อ.ศรีบรรพต
๖.โครงการอบรมผู้ผลิต/ผู้ประกอบการ OTOP ด้านการ พัฒนาผลิตภัณฑ์แบบบรรจุภัณฑ์	๕๐,๐๐๐	๕๐,๐๐๐	๕๐,๐๐๐	๕๐,๐๐๐	๕๐,๐๐๐	๑	๒	สำนักงานพัฒนาชุมชน อ.ศรีบรรพต
๗. โครงการสนับสนุนการสร้างโรงเรียนเพื่อรองรับการขอ มาตรฐาน อย. ของผู้ผลิตผู้ประกอบการ otop ประเภท อาหาร จำนวน ๔ กลุ่ม	๕๐๐,๐๐๐	๕๐๐,๐๐๐	๕๐๐,๐๐๐	๕๐๐,๐๐๐	๕๐๐,๐๐๐	๑	๒	สำนักงานพัฒนาชุมชน อ.ศรีบรรพต

ประเด็นที่การพัฒนาอำเภอที่ ๒ การพัฒนาการท่องเที่ยวและกีฬาเพื่อสร้างมูลค่าเพิ่มทางเศรษฐกิจ
สอดคล้องกับยุทธศาสตร์ชาติ ประเด็นยุทธศาสตร์ที่ ๒ ด้านการสร้างความสามารถในการแข่งขัน

บัญชีรายการ ชุดโครงการ	งบประมาณดำเนินการ					แหล่งที่มาของ งบประมาณ	ยุทธศาสตร์ชาติ	หน่วยดำเนินการ
	พ.ศ. ๒๕๖๖	พ.ศ. ๒๕๖๗	พ.ศ. ๒๕๖๘	พ.ศ. ๒๕๖๙	พ.ศ. ๒๕๗๐			
(แนวทางการพัฒนา ๑ พัฒนาแหล่งท่องเที่ยว ปรับปรุงภูมิทัศน์ตลอดจนพัฒนากิจกรรมการท่องเที่ยวที่โดดเด่น								
แผนงานที่ ๑ พัฒนาแหล่งท่องเที่ยว								
๑. โครงการพัฒนาเดินทางป่าศึกษาธรรมชาติส่งเสริมการท่องเที่ยวเชิงนิเวศน์บ้านเขาแก้ว ม.๕ ต.ตะพาน	๒๕๐,๐๐๐	๒๕๐,๐๐๐	๒๕๐,๐๐๐	๒๕๐,๐๐๐	๒๕๐,๐๐๐	๑	๒	ทปอ.ศรีบรรพต
๒. ปรับปรุงถนนสายเขาแก้ว-นาเหนือ ม.๕ ต.ตะพาน	๘๑๐,๐๐๐	๘๑๐,๐๐๐	๘๑๐,๐๐๐	๘๑๐,๐๐๐	๘๑๐,๐๐๐	๑	๒	ทปอ.ศรีบรรพต
๓. ก่อสร้างห้องน้ำ-ห้องส้วม จำนวน ๒ หลัง บ้านเขาแก้ว	๑๖๐,๐๐๐	๑๖๐,๐๐๐	๑๖๐,๐๐๐	๑๖๐,๐๐๐	๑๖๐,๐๐๐	๑	๒	ทปอ.ศรีบรรพต
๔. จัดทำป้ายประชาสัมพันธ์แหล่งท่องเที่ยว ป้ายเส้นทางเดินป่า ป้ายบอกชื่อพันธุ์ตามธรรมชาติ	๑๕๐,๐๐๐	๑๕๐,๐๐๐	๑๕๐,๐๐๐	๑๕๐,๐๐๐	๑๕๐,๐๐๐	๑	๒	ทปอ.ศรีบรรพต
๕. ก่อสร้างฝายน้ำล้นห้วยตอ ม.๕ ต.ตะพาน สันฝายกว้าง ๑๔ ม. สูง ๑.๕๐ ม. ผนังข้างสูง ๓.๐๕ ม.	๖๐๒,๐๐๐	๖๐๒,๐๐๐	๖๐๒,๐๐๐	๖๐๒,๐๐๐	๖๐๒,๐๐๐	๑	๒	ทปอ.ศรีบรรพต
๖. โครงการปรับปรุงภูมิทัศน์วัดถ้ำแก้ว ม.๑๑ ต.เขาปู่	๒,๔๘๘,๐๐๐	๒,๔๘๘,๐๐๐	๒,๔๘๘,๐๐๐	๒,๔๘๘,๐๐๐	๒,๔๘๘,๐๐๐	๑	๒	ทปอ.ศรีบรรพต
๗. ก่อสร้างศาลาพักผ่อนบริเวณหน้าถ้ำ ขนาดกว้าง ๔ x ๖ ม.	๔๐๐,๐๐๐	๔๐๐,๐๐๐	๔๐๐,๐๐๐	๔๐๐,๐๐๐	๔๐๐,๐๐๐	๑	๒	ทปอ.ศรีบรรพต
๘. ติดตั้งระบบไฟฟ้าภายในลานหน้าวัดถ้ำแก้ว	๕๐๐,๐๐๐	๕๐๐,๐๐๐	๕๐๐,๐๐๐	๕๐๐,๐๐๐	๕๐๐,๐๐๐	๑	๒	ทปอ.ศรีบรรพต
๙. จัดสวนหย่อมบริเวณถ้ำพร้อมวางม้านิอนพื้นที่ ๑๐๐ ตร.ม. จำนวน ๑๐ ชุด	๗๘๘,๐๐๐	๗๘๘,๐๐๐	๗๘๘,๐๐๐	๗๘๘,๐๐๐	๗๘๘,๐๐๐	๑	๒	ทปอ.ศรีบรรพต

บัญชีรายการ ชุดโครงการ	งบประมาณดำเนินการ					แหล่งที่มาของ งบประมาณ	ยุทธศาสตร์ชาติ	หน่วยดำเนินการ
	พ.ศ. ๒๕๖๖	พ.ศ. ๒๕๖๗	พ.ศ. ๒๕๖๘	พ.ศ. ๒๕๖๙	พ.ศ. ๒๕๗๐			
(แนวทางการพัฒนา ๑ พัฒนาแหล่งท่องเที่ยว ปรับปรุงภูมิทัศน์ตลอดจนพัฒนากิจกรรมการท่องเที่ยวที่โดดเด่น								
แผนงานที่ ๑ พัฒนาแหล่งท่องเที่ยว								
๑๐.ก่อสร้างลานจอดรถ ผิวหินคลุมคอดัดแน่น พื้นที่ไม่น้อยกว่า ๔๕ ตร.ม.๑๕๕	๑๐๐,๐๐๐	๑๐๐,๐๐๐	๑๐๐,๐๐๐	๑๐๐,๐๐๐	๑๐๐,๐๐๐	๑	๒	ทปอ.ศรีบรรพต
๑๑.ก่อสร้างทางเท้าบริเวณวัดถ้ำแก้ว กว้าง ๑.๕๐ ม ระยะทาง ๓๐๐ ม	๖๐๐,๐๐๐	๖๐๐,๐๐๐	๖๐๐,๐๐๐	๖๐๐,๐๐๐	๖๐๐,๐๐๐	๑	๒	ทปอ.ศรีบรรพต
๑๒.โครงการก่อสร้างถนนสายวัดถ้ำแก้วบ้านป่าตอ ต.เขาปู่	๑,๙๑๐,๐๐๐	๑,๙๑๐,๐๐๐	๑,๙๑๐,๐๐๐	๑,๙๑๐,๐๐๐	๑,๙๑๐,๐๐๐	๑	๒	ทปอ.ศรีบรรพต
๑๓. ก่อสร้างถนน คสล. จาก STA ๐+๒๐๐ - STA ๐+๕๐๐ ขนาดกว้าง ๔.๐๐ ม.	๙๖๐,๐๐๐	๙๖๐,๐๐๐	๙๖๐,๐๐๐	๙๖๐,๐๐๐	๙๖๐,๐๐๐	๑	๒	ทปอ.ศรีบรรพต
๑๔.ซ่อมแซมถนนสายวัดถ้ำแก้ว- บ้านป่าตอ ม.๑๑ - ม.๘ ต.เขาปู่ กว้าง ๕.๐๐ ม. ยาว ๘๐๐ ม. ผิวจระจกหินคลุมคอดัดแน่น	๕๐๐,๐๐๐	๕๐๐,๐๐๐	๕๐๐,๐๐๐	๕๐๐,๐๐๐	๕๐๐,๐๐๐	๑	๒	ทปอ.ศรีบรรพต
๑๕. โครงการก่อสร้างป้อมตรวจการ บ้านเขาแก้ว ม.๕ ต.ตะพาน	๓๓๘,๐๐๐	๓๓๘,๐๐๐	๓๓๘,๐๐๐	๓๓๘,๐๐๐	๓๓๘,๐๐๐	๑	๒	ทปอ.ศรีบรรพต
๑๖. โครงการปรับปรุงภูมิทัศน์หน้าว่าการอำเภอศรีบรรพต	๑๐๐,๐๐๐	๑๐๐,๐๐๐	๑๐๐,๐๐๐	๑๐๐,๐๐๐	๑๐๐,๐๐๐	๑	๒	ทปอ.ศรีบรรพต
๑๗. โครงการพัฒนาแหล่งท่องเที่ยวในตำบลเขาปู่	๕๐๐,๐๐๐	๕๐๐,๐๐๐	๕๐๐,๐๐๐	๕๐๐,๐๐๐	๕๐๐,๐๐๐	๑	๒	ทปอ.ศรีบรรพต
๑๘. โครงการปรับปรุงซ่อมแซมเส้นทางเข้าสู่แหล่งท่องเที่ยววน้ำตก เหรียญทอง	๑๐,๐๐๐,๐๐๐	๑๐,๐๐๐,๐๐๐	๑๐,๐๐๐,๐๐๐	๑๐,๐๐๐,๐๐๐	๑๐,๐๐๐,๐๐๐	๑	๒	ทปอ.ศรีบรรพต
๑๙.โครงการพัฒนาแหล่งท่องเที่ยวตามธรรมชาติและวัฒนธรรมเขาย่า	๒,๐๐๐,๐๐๐	๒,๐๐๐,๐๐๐	๒,๐๐๐,๐๐๐	๒,๐๐๐,๐๐๐	๒,๐๐๐,๐๐๐	๑	๒	อบต.เขาย่า
๒๐.โครงการก่อสร้างเส้นทางเชื่อมชมธรรมชาติในพื้นที่อุทยาน แห่งชาติเขาปู่ - เขาย่า	๕๐,๐๐๐,๐๐๐	๕๐,๐๐๐,๐๐๐	๕๐,๐๐๐,๐๐๐	๕๐,๐๐๐,๐๐๐	๕๐,๐๐๐,๐๐๐	๑	๒	ทปอ.ศรีบรรพต/อุทยาน/ อบต.เขาปู่/อบจ.พัทลุง/ สนง.ท่องเที่ยวและกีฬา

บัญชีรายการ ชุดโครงการ	งบประมาณดำเนินการ					แหล่งที่มาของ งบประมาณ	ยุทธศาสตร์ชาติ	หน่วยดำเนินการ
	พ.ศ. ๒๕๖๖	พ.ศ. ๒๕๖๗	พ.ศ. ๒๕๖๘	พ.ศ. ๒๕๖๙	พ.ศ. ๒๕๗๐			
แนวทางที่ ๒ พัฒนาความพร้อมและเพิ่มขีดความสามารถในการให้บริการการท่องเที่ยว								
๑. จัดทำป้ายประชาสัมพันธ์แหล่งท่องเที่ยว จำนวน ๑ ป้าย ๑๗:๑๗	๑๐๐,๐๐๐	๑๐๐,๐๐๐	๑๐๐,๐๐๐	๑๐๐,๐๐๐	๑๐๐,๐๐๐	๑	๒	ทปอ.ศรีบรรพต
๒. โครงการผลิตสื่อใช้ในการประชาสัมพันธ์อุทยานแห่งชาติ เขาปู่-เขาย่า	๑๐๐,๐๐๐	๑๐๐,๐๐๐	๑๐๐,๐๐๐	๑๐๐,๐๐๐	๑๐๐,๐๐๐	๑	๒	ทปอ.ศรีบรรพต
๓. โครงการส่งเสริมการท่องเที่ยว "ของดีศรีบรรพต และงาน ชาวสวน ประจำปี"	๓๐๐,๐๐๐	๓๐๐,๐๐๐	๓๐๐,๐๐๐	๓๐๐,๐๐๐	๓๐๐,๐๐๐	๑	๒	ทปอ.ศรีบรรพต/อบต. เขาปู่
๔.โครงการจัดทำป้ายถาวรแสดงแหล่งท่องเที่ยวและป้าย แสดงชื่อสถานที่ท่องเที่ยว จำนวน ๔ ชุด	๔๐๐,๐๐๐	๔๐๐,๐๐๐	๔๐๐,๐๐๐	๔๐๐,๐๐๐	๔๐๐,๐๐๐	๑	๒	ทปอ.ศรีบรรพต
๕. โครงการดอกไม้ริมทาง ถนนสายเขาปู่ - ควนขนุน	๔๐๐,๐๐๐	๔๐๐,๐๐๐	๔๐๐,๐๐๐	๔๐๐,๐๐๐	๔๐๐,๐๐๐	๑	๒	ทปอ.ศรีบรรพต
๖. โครงการเดินป่าศึกษาธรรมชาติเทือกเขาบรรทัด ม. ๑ ต.เขาปู่	๒๐,๐๐๐	๒๐,๐๐๐	๒๐,๐๐๐	๒๐,๐๐๐	๒๐,๐๐๐	๑	๒	ทปอ.ศรีบรรพต
๗. โครงการส่งเสริมการท่องเที่ยวทางการเกษตร ผลไม้ตาม ฤดูกาล	๓๐,๐๐๐	๓๐,๐๐๐	๓๐,๐๐๐	๓๐,๐๐๐	๓๐,๐๐๐	๑	๒	ทปอ.ศรีบรรพต
๘.โครงการส่งเสริมการท่องเที่ยวปั่นจักรยานเพื่อสุขภาพ "ซ้อป ชม ชิม"	๑,๐๐๐,๐๐๐	๑,๐๐๐,๐๐๐	๑,๐๐๐,๐๐๐	๑,๐๐๐,๐๐๐	๑,๐๐๐,๐๐๐	๑	๒	ทปอ.ศรีบรรพต
๙.โครงการส่งเสริมการท่องเที่ยว "ล่องแก่ง" ศึกษาธรรมชาติแหล่งต้นน้ำ	๓๐๐,๐๐๐	๓๐๐,๐๐๐	๓๐๐,๐๐๐	๓๐๐,๐๐๐	๓๐๐,๐๐๐	๑	๒	ทปอ.ศรีบรรพต

ประเด็นการพัฒนาที่ ๓ การพัฒนาคุณภาพ สังคมแห่งโอกาส เอื้ออาทร อยู่เย็นเป็นสุข และความเสมอภาค กลุ่มเมืองแห่งปัญญา อุดมด้วยนวัตกรรม และสุขภาวะที่ยั่งยืน สอดคล้องกับประเด็นยุทธศาสตร์ชาติ ประเด็นยุทธศาสตร์ที่ ๑ ด้านความมั่นคง

ประเด็นยุทธศาสตร์ที่ ๓ ด้านการพัฒนาและส่งเสริมศักยภาพทรัพยากรมนุษย์

ประเด็นยุทธศาสตร์ที่ ๔ ด้านการสร้างโอกาสและความเสมอภาคทางสังคม

บัญชีรายการ ชุดโครงการ	งบประมาณดำเนินการ					แหล่งที่มาของ งบประมาณ	ยุทธศาสตร์ชาติ	หน่วยดำเนินการ
	พ.ศ. ๒๕๖๖	พ.ศ. ๒๕๖๗	พ.ศ. ๒๕๖๘	พ.ศ. ๒๕๖๙	พ.ศ. ๒๕๗๐			
(แนวทางการพัฒนาที่ ๑ ส่งเสริมการเรียนรู้ตลอดชีวิต)								
๑. โครงการจัดการศึกษาสำหรับกลุ่มเป้าหมายพิเศษ ผู้สูงอายุ/ผู้พิการ	๓๐,๐๐๐	๓๐,๐๐๐	๓๐,๐๐๐	๓๐,๐๐๐	๓๐,๐๐๐	๑	๓	กศน.อ.ศรีบรรพต
๒. โครงการจัดการศึกษาเพื่อพัฒนาทักษะชีวิต	๒๕,๐๐๐	๒๕,๐๐๐	๒๕,๐๐๐	๒๕,๐๐๐	๒๕,๐๐๐	๑	๓	กศน.อ.ศรีบรรพต
๓. โครงการจัดหาเครื่องคอมพิวเตอร์และอินเทอร์เน็ต ความเร็วสูง	๒,๐๐๐,๐๐๐	๒,๐๐๐,๐๐๐	๒,๐๐๐,๐๐๐	๒,๐๐๐,๐๐๐	๒,๐๐๐,๐๐๐	๑	๓	อบต.เขาย่า
โครงการปรับปรุงต่อเติมสวนสุขภาพ/สนามกีฬา พร้อมอุปกรณ์ออกกำลังกาย หมู่ที่ ๑๑	๙,๐๐๐,๐๐๐	๙,๐๐๐,๐๐๐	๙,๐๐๐,๐๐๐	๙,๐๐๐,๐๐๐	๙,๐๐๐,๐๐๐	๑	๓	อบต.เขาปู่
๕. โครงการจัดการศึกษาขั้นพื้นฐาน	๑,๑๖๑,๘๖๐	๖๓๒,๑๓๖	๖๓๒,๑๓๖	๖๓๒,๑๓๖	๖๓๒,๑๓๖	๑	๓	กศน.ตะพาน
๖. โครงการพัฒนาคุณภาพผู้เรียน	๒๑๐,๐๖๔	๑๘๓,๑๖๔	๑๘๓,๑๖๔	๑๘๓,๑๖๔	๑๘๓,๑๖๔	๑	๓	กศน.ตะพาน
๗. โครงการแก้ไขปัญหาคาใจความอยากจนและพัฒนาคนทุกช่วงวัยอย่างยั่งยืนตามปรัชญาเศรษฐกิจพอเพียง	๒๕๐,๐๐๐	๒๕๐,๐๐๐	๒๕๐,๐๐๐	๒๕๐,๐๐๐	๒๕๐,๐๐๐	๑	๓	ทปอ.ศรีบรรพต
๘. โครงการจัดการศึกษาต่อเนื่อง	๒๓๑,๗๐๐	๒๗๗,๕๗๕	๒๗๗,๕๗๕	๒๗๗,๕๗๕	๒๗๗,๕๗๕	๑	๓	กศน.ตะพาน

บัญชีรายการ ชุดโครงการ	งบประมาณดำเนินการ					แหล่งที่มาของ งบประมาณ	ยุทธศาสตร์ชาติ	หน่วยดำเนินการ
	พ.ศ. ๒๕๖๖	พ.ศ. ๒๕๖๗	พ.ศ. ๒๕๖๘	พ.ศ. ๒๕๖๙	พ.ศ. ๒๕๗๐			
แนวทางการพัฒนาที่ ๒ ส่งเสริมการพัฒนาคุณธรรม เพื่อให้ชุมชนเข้มแข็ง								
+แผนงานที่ ๑ พัฒนาค้นให้มีคุณธรรม								
๑. โครงการศูนย์ดำรงธรรมอำเภออีม...เคลื่อนที่	๓๐,๐๐๐	๓๐,๐๐๐	๓๐,๐๐๐	๓๐,๐๐๐	๓๐,๐๐๐	๑	๓	ทปอ.ศรีบรรพต
๒. โครงการเข้าวัดฟังธรรมวันธรรมสวนะ	๓๐,๐๐๐	๓๐,๐๐๐	๓๐,๐๐๐	๓๐,๐๐๐	๓๐,๐๐๐	๑	๓	ทปอ.ศรีบรรพต
๓. โครงการสวดมนต์เฉลิมพระเกียรติ ชมรมผู้สูงอายุ ต.เขาปู่	๑๐๐,๐๐๐	๑๐๐,๐๐๐	๑๐๐,๐๐๐	๑๐๐,๐๐๐	๑๐๐,๐๐๐	๑	๓	พระพุทธศาสนา จว.พท./อบต. เขาปู่
๔. ต่อเติมศาลาหมู่บ้าน หมู่ที่ ๘ ตำบลตะพาน อำเภอศรีบรรพต	๑,๙๘๐,๐๐๐	๑,๙๘๐,๐๐๐	๑,๙๘๐,๐๐๐	๑,๙๘๐,๐๐๐	๑,๙๘๐,๐๐๐	๑	๓	อบต.ตะพาน
๕. ก่อสร้างร้านค้าชุมชน หมู่ที่ ๒ ตำบลตะพาน อำเภอศรีบรรพต	๖,๓๐๐,๐๐๐	๖,๓๐๐,๐๐๐	๖,๓๐๐,๐๐๐	๖,๓๐๐,๐๐๐	๖,๓๐๐,๐๐๐	๑	๓	อบต.ตะพาน
๖. โครงการติดตั้งกล้องโทรทัศน์วงจรปิด (CCTV System) บ้านสวนโหนด,บ้านตะพาน,บ้านวังยาว,บ้านห้วยครก,บ้านท่ายูง, บ้านหน้าควน,บ้านหัสคุณ,บ้านท่าข้าม และบ้านไสยงผึ้ง หมู่ที่ ๑-๙ ตำบลตะพาน	๗,๑๓๙,๐๐๐	๗,๑๓๙,๐๐๐	๗,๑๓๙,๐๐๐	๗,๑๓๙,๐๐๐	๗,๑๓๙,๐๐๐	๑	๓	อบต.ตะพาน

บัญชีรายการ ชุดโครงการ	งบประมาณดำเนินการ					แหล่งที่มาของ งบประมาณ	ยุทธศาสตร์ชาติ	หน่วยดำเนินการ
	พ.ศ. ๒๕๖๖	พ.ศ. ๒๕๖๗	พ.ศ. ๒๕๖๘	พ.ศ. ๒๕๖๙	พ.ศ. ๒๕๗๐			
(แนวทางการพัฒนาที่ ๓ ส่งเสริมการบริการสาธารณสุขอย่างทั่วถึง)								
แผนงานที่ ๑ เสริมสร้างให้คนในชุมชนมีสุขภาพดี								
๑. โครงการก่อสร้าง/ซ่อมแซมที่อยู่อาศัยให้แก่ผู้สูงอายุ ผู้พิการและผู้ด้อยโอกาส	๙๐๐,๐๐๐	๙๐๐,๐๐๐	๙๐๐,๐๐๐	๙๐๐,๐๐๐	๙๐๐,๐๐๐	๑	๓	ทปอ.ศรีบรรพต
๒. โครงการการฟื้นคืนชีพ	๑๐,๐๐๐	๑๐,๐๐๐	๑๐,๐๐๐	๑๐,๐๐๐	๑๐,๐๐๐	๑	๓	รพ.ศรีบรรพต
๓. จัดตั้งกองทุนช่วยเหลือผู้ประสพภัยอำเภอศรีบรรพต	๑๐๐,๐๐๐	๑๐๐,๐๐๐	๑๐๐,๐๐๐	๑๐๐,๐๐๐	๑๐๐,๐๐๐	๑	๓	อบต.เขาอย่า
๔. จัดซื้อรถตรวจสุขภาพเคลื่อนที่	๑,๕๐๐,๐๐๐	๑,๕๐๐,๐๐๐	๑,๕๐๐,๐๐๐	๑,๕๐๐,๐๐๐	๑,๕๐๐,๐๐๐	๑	๓	รพ.ศรีบรรพต
๖. โครงการศรีบรรพตร่วมใจต้านภัยไข้เลือดออก	๓๐,๐๐๐	๓๐,๐๐๐	๓๐,๐๐๐	๓๐,๐๐๐	๓๐,๐๐๐	๑	๓	สสอ.ศรีบรรพต
๗. โครงการควบคุมและป้องกันวัณโรค	๘,๘๐๐	๘,๘๐๐	๘,๘๐๐	๘,๘๐๐	๘,๘๐๐	๑	๓	สสอ.ศรีบรรพต
๘. โครงการป้องกันควบคุมป้องกันโรคความดันโลหิตสูงและเบาหวาน	๔๐,๐๐๐	๔๐,๐๐๐	๔๐,๐๐๐	๔๐,๐๐๐	๔๐,๐๐๐	๑	๓	สสอ.ศรีบรรพต
๙. โครงการโรงเรียนส่งเสริมสุขภาพ	๔,๙๙๐	๔,๙๙๐	๔,๙๙๐	๔,๙๙๐	๔,๙๙๐	๑	๓	สสอ.ศรีบรรพต
๑๐. โครงการก่อสร้าง/ปรับปรุงสนามกีฬาประจำตำบลเขาปู่พร้อมติดตั้งอุปกรณ์	๘,๐๐๐,๐๐๐	๘,๐๐๐,๐๐๐	๘,๐๐๐,๐๐๐	๘,๐๐๐,๐๐๐	๘,๐๐๐,๐๐๐	๑	๓	กศน.ศรีบรรพต
๑๑. โครงการคัดกรองภาวะแทรกซ้อนทางจอตประสาทตาในผู้ป่วยเบาหวาน เครือข่ายบริการสุขภาพ	๓๐,๕๐๐	๓๐,๕๐๐	๓๐,๕๐๐	๓๐,๕๐๐	๓๐,๕๐๐	๑	๓	รพ. ศรีบรรพต
๑๒. โครงการรณรงค์ป้องกันโรคพิษสุนัขบ้า (ต.เขาปู่,ต.เขาอย่า ต.ตะแพน)	๑๐๐,๐๐๐	๑๐๐,๐๐๐	๑๐๐,๐๐๐	๑๐๐,๐๐๐	๑๐๐,๐๐๐	๑	๓	ปศุสัตว์อำเภอศรีบรรพต

บัญชีรายการ ชุดโครงการ	งบประมาณดำเนินการ					แหล่งที่มาของ งบประมาณ	ยุทธศาสตร์ชาติ	หน่วยดำเนินการ
	พ.ศ.๒๕๖๖	พ.ศ.๒๕๖๗	พ.ศ.๒๕๖๘	พ.ศ.๒๕๖๙	พ.ศ.๒๕๗๐			
๑๓. โครงการก่อสร้างलयกีฬา (ลานแอร์โรบิค) หมู่ที่ ๓ ต.เขาย่า	๗๑๔,๐๐๐	๗๑๔,๐๐๐	๗๑๔,๐๐๐	๗๑๔,๐๐๐	๗๑๔,๐๐๐	๑	๓	อบต.เขาย่า
๑๔. โครงการส่งเสริมอาชีพผู้สูงอายุ,ผู้พิการ,ผู้ป่วยโรคเอดส์	๗๑๔,๐๐๐	๑๐๐,๐๐๐	๑๐๐,๐๐๐	๑๐๐,๐๐๐	๑๐๐,๐๐๐	๑	๓	พมจ./อบต.เขาย่า
๑๕. โครงการหญิงมีครรภ์ทันตสุขภาพดี ปี ๒๕๖๕	๒๐,๐๐๐	๒๐,๐๐๐	๒๐,๐๐๐	๒๐,๐๐๐	๒๐,๐๐๐	๑	๓	รพ. ศรีบรรพต
๑๖. โครงการเยี่ยมบ้านผู้ป่วย ผู้สูงอายุ ผู้พิการ	๕๐,๐๐๐	๕๐,๐๐๐	๕๐,๐๐๐	๕๐,๐๐๐	๕๐,๐๐๐	๑	๓	ทปอ.ศรีบรรพต
๑๗. โครงการคัดกรองภาวะแทรกซ้อนผู้ป่วยเบาหวาน	๑๕,๐๐๐	๑๕,๐๐๐	๑๕,๐๐๐	๑๕,๐๐๐	๑๕,๐๐๐	๑	๓	คปสอ.ศรีบรรพต
๑๘.โครงการพัฒนาคุณภาพ MCH บอร์ด	๑๒,๕๐๐	๑๒,๕๐๐	๑๒,๕๐๐	๑๒,๕๐๐	๑๒,๕๐๐	๑	๓	คปสอ.ศรีบรรพต
๑๙. โครงการส่งเสริมสุขภาพผู้สูงอายุ อำเภอศรีบรรพต	๑๐,๐๐๐	๑๐๐๐๐	๑๐๐๐๐	๑๐๐๐๐	๑๐๐๐๐	๑	๓	คปสอ.ศรีบรรพต
๒๐.โครงการควบคุมและป้องกันโรค มือ เท้า ปาก	๖,๕๐๐	๖,๕๐๐	๖,๕๐๐	๖,๕๐๐	๖,๕๐๐	๑	๓	คปสอ.ศรีบรรพต
๒๑.โครงการประชุมเชิงปฏิบัติการเตรียมการรณรงค์ให้ วัคซีนป้องกันโรคติดเชื้อไวรัสโคโรนา ๒๐๑๙ และสรุปผล การรณรงค์ให้วัคซีนป้องกันติดเชื้อไวรัสโคโรนา ๒๐๑๙ ประจำปี ๒๕๖๕	๒๓,๕๕๐	๒๓,๕๕๐	๒๓,๕๕๐	๒๓,๕๕๐	๒๓,๕๕๐	๑	๓	สสอ.ศรีบรรพต/ รพ.ศรีบรรพต
๒๒.โครงการส่งเสริมทันตสุขภาพเชิงรุกในโรงเรียน ประถมศึกษา อำเภอศรีบรรพต	๑๐,๐๐๐	๑๐,๐๐๐	๑๐,๐๐๐	๑๐,๐๐๐	๑๐,๐๐๐	๑	๓	รพ.ศรีบรรพต
๒๓.โครงการควบคุมและป้องกันโรค เอดส์และโรคติดต่อ ทางเพศสัมพันธ์	๔,๐๐๐	๔,๐๐๐	๔,๐๐๐	๔,๐๐๐	๔,๐๐๐	๑	๓	คปสอ.ศรีบรรพต
๒๔.โครงการควบคุมและป้องกันโรคเลปโตสไปโรซิส	๔,๐๐๐	๔,๐๐๐	๔,๐๐๐	๔,๐๐๐	๔,๐๐๐	๑	๓	คปสอ.ศรีบรรพต
๒๕.โครงการเยี่ยมบ้านผู้ป่วยติดเตียง ผู้พิการ ผู้สูงอายุ โดยกระบวนการ DHS	๓๗,๑๐๐	๓๐,๐๐๐	๓๐,๐๐๐	๓๐,๐๐๐	๓๐,๐๐๐	๑	๓	คปสอ.ศรีบรรพต
๒๖. โครงการปรับสภาพที่อยู่อาศัยให้ผู้สูงอายุ ผู้พิการและ ผู้ด้อยโอกาสในตำบลเขาย่า	๑๐๐,๐๐๐	๑๐๐,๐๐๐	๑๐๐,๐๐๐	๑๐๐,๐๐๐	๑๐๐,๐๐๐	๑	๓	สนง.พม.จ.พท.
๒๗.โครงการก่อสร้างสนามฟุตบอลหญ้าเทียม ม.๑๑ ต.เขาปู่	๔,๐๐๐,๐๐๐	๔,๐๐๐,๐๐๐	๔,๐๐๐,๐๐๐	๔,๐๐๐,๐๐๐	๔,๐๐๐,๐๐๐	๑	๓	อบต.เขาปู่

ประเด็นการพัฒนาอำเภอ ที่ ๔ การจัดการทรัพยากรธรรมชาติ เพื่อเป็นหลักประกันของการเติบโต บนคุณภาพชีวิตที่เป็นมิตรกับสิ่งแวดล้อมที่ยั่งยืน สอดคล้องกับยุทธศาสตร์ชาติ ประเด็นยุทธศาสตร์ที่ ๕ ด้านการสร้างการเติบโตบนคุณภาพชีวิตที่เป็นมิตรกับสิ่งแวดล้อม

บัญชีรายการ ชุดโครงการ	งบประมาณดำเนินการ					แหล่งที่มาของ งบประมาณ	ยุทธศาสตร์ชาติ	หน่วยดำเนินการ
	พ.ศ. ๒๕๖๖	พ.ศ. ๒๕๖๗	พ.ศ. ๒๕๖๘	พ.ศ. ๒๕๖๙	พ.ศ. ๒๕๗๐			
(แนวทางการพัฒนาที่ ๑ ส่งเสริมการปลูกป่าไม้ทั่วไป)								
แผนงานที่ ๑ การปลูกต้นไม้เพิ่มพื้นที่สีเขียว								
๑. โครงการปลูกป่าเพื่อถวายเป็นพระราชกุศลแด่สมเด็จพระเทพรัตนราชสุดาฯ สยามบรมราชกุมารี	๓๐,๐๐๐	๓๐,๐๐๐	๓๐,๐๐๐	๓๐,๐๐๐	๓๐,๐๐๐	๑	๕	ที่ทำการปกครอง อ.ศรีบรรพต
๒. โครงการส่งเสริมการปลูกปอเทืองในทุ่งนา	๑๐๐,๐๐๐	๑๐๐,๐๐๐	๑๐๐,๐๐๐	๑๐๐,๐๐๐	๑๐๐,๐๐๐	๑	๕	สนง.เกษตร อ.ศรีบรรพต
๓. โครงการปลูกทุ่งหญ้าแฝกตำบลเขาย่า	๑๐๐,๐๐๐	๑๐๐,๐๐๐	๑๐๐,๐๐๐	๑๐๐,๐๐๐	๑๐๐,๐๐๐	๑	๕	สนง.เกษตร อ.ศรีบรรพต
๔.โครงการปลูกป่าและฟื้นฟูป่าชุมชนในตำบลเขาย่า	๑๐๐,๐๐๐	๑๐๐,๐๐๐	๑๐๐,๐๐๐	๑๐๐,๐๐๐	๑๐๐,๐๐๐	๑	๕	อบต.เขาย่า.
แนวทางการพัฒนาที่ ๒ ฟื้นฟูพัฒนาแหล่งน้ำธรรมชาติให้มีความอุดมสมบูรณ์								
แผนงานที่ ๑ พัฒนาแหล่งน้ำโดยการขุดลอกและก่อสร้างฝาย								
๑. โครงการก่อสร้างฝายต้นน้ำลำธารตามแนวพระราชดำริ ๑.๑ ก่อสร้างฝายต้นน้ำลำธาร แบบหินทิ้ง ขนาดสันฝาย กว้าง ๒.๐๐ ม. สูง ๒.๐๐ ม. พื้นที่ ม.๒,๖,๘ ต.เขาปู่ ม.๗ ต.เขาย่า	๑๖๒,๐๐๐	๑๖๒,๐๐๐	๑๖๒,๐๐๐	๑๖๒,๐๐๐	๑๖๒,๐๐๐	๑	๕	ที่ทำการปกครอง อ.ศรีบรรพต
๑.๒ ก่อสร้างฝายน้ำล้น ขนาดกว้าง ๑๒.๐๐ ม. สันฝาย สูง ๑.๕๐ ม. ผนังข้างสูง ๓.๐๐ ม. (แบบไม่มีสะพาน จำนวน ๕ ตัว)	๕๒๖,๐๐๐	๕๒๖,๐๐๐	๕๒๖,๐๐๐	๕๒๖,๐๐๐	๕๒๖,๐๐๐	๑	๕	ที่ทำการปกครอง อ.ศรีบรรพต
๑.๓ ก่อสร้างฝายแม้ว ม.๒,๓,๔,๖,๗ ต.เขาปู่ และ ม.๓,๕,๗,๘ ต.ตะพาน	๓๖๐,๐๐๐	๓๖๐,๐๐๐	๓๖๐,๐๐๐	๓๖๐,๐๐๐	๓๖๐,๐๐๐	๑	๕	ที่ทำการปกครอง อ.ศรีบรรพต

บัญชีรายการ ชุดโครงการ	งบประมาณดำเนินการ					แหล่งที่มาของ งบประมาณ	ยุทธศาสตร์ชาติ	หน่วยดำเนินการ
	พ.ศ.๒๕๖๖	พ.ศ.๒๕๖๗	พ.ศ.๒๕๖๘	พ.ศ.๒๕๖๙	พ.ศ.๒๕๗๐			
๒. โครงการพัฒนาแหล่งท่องเที่ยวเพื่อการเกษตร - ก่อสร้างฝายหินทิ้ง ม.๒,๕,๖,๗,๘,๑๑ ต.เขาปู่ และ ม.๗ ต.เขาย่า	๒,๒๖๘,๐๐๐	๒,๒๖๘,๐๐๑	๒,๒๖๘,๐๐๒	๒,๒๖๘,๐๐๓	๒,๒๖๘,๐๐๓	๑	๕	ที่ทำการปกครอง อ.ศรีบรรพต
๓. โครงการขุดลอกแหล่งน้ำตามธรรมชาติของ อ.ศรีบรรพต	๑,๖๒๐,๐๐๐	๑,๖๒๐,๐๐๐	๑,๖๒๐,๐๐๐	๑,๖๒๐,๐๐๐	๑,๖๒๐,๐๐๐	๑	๕	ที่ทำการปกครอง อ.ศรีบรรพต
๔. โครงการขุดลอกสระน้ำประมงหมู่บ้านท่าบปลา คลอง ท่าแนะ ม.๒ ต.เขาย่า	๓,๐๐๐,๐๐๐	๓,๐๐๐,๐๐๐	๓,๐๐๐,๐๐๐	๓,๐๐๐,๐๐๐	๓,๐๐๐,๐๐๐	๑	๕	ท้องถิ่นจังหวัด/อบต.เขาย่า
๕. โครงการก่อสร้างฝายแม้วคลองห้วยโส	๑๐๐,๐๐๐	๕๐๐,๐๐๐	๕๐๐,๐๐๐	๕๐๐,๐๐๐	๕๐๐,๐๐๐	๑	๕	สนง.เกษตร อ.ศรีบรรพต
๖. โครงการสร้างฝายชะลอน้ำ (ฝายมีชีวิต) ต.เขาปู่	๔๕๐,๐๐๐	๔๕๐,๐๐๐	๔๕๐,๐๐๐	๔๕๐,๐๐๐	๔๕๐,๐๐๐	๑	๕	ทสจ.พท.
แผนงานที่ ๒ ดูแลรักษาแหล่งน้ำชุมชน						๑	๕	
๑. โครงการก่อสร้างระบบประปาผิวดินขนาดใหญ่ ม.๗,๘ ต.เขาย่า	๑๐,๐๐๐,๐๐๐	๗,๒๙๔,๐๐๐	๗,๒๙๔,๐๐๐	๗,๒๙๔,๐๐๐	๗,๒๙๔,๐๐๐	๑	๕	ท้องถิ่นจังหวัด อบต.เขาย่า
๒. โครงการชับน้ำเพื่อแก้ไขปัญหาการขาดแคลนน้ำ/น้ำท่วม และฟื้นฟูป่าต้นน้ำ ลุ่มน้ำย่อย คลองท่าแนะ (ในพื้นที่อำเภอศรีบรรพต)	๖,๐๐,๐๐๐	๖,๐๐,๐๐๐	๖,๐๐,๐๐๐	๖,๐๐,๐๐๐	๖,๐๐,๐๐๐	๑	๕	ทสจ.พท.
๓. โครงการปรับปรุงภูมิทัศน์น้ำตกวังหนาน	๕๐๐,๐๐๐	๕๐๐,๐๐๐	๕๐๐,๐๐๐	๕๐๐,๐๐๐	๕๐๐,๐๐๐	๑	๕	อุทยาน/อบตจ./อบต.
๔. โครงการรักษารักษาต้นน้ำตักชีวิต	๓๐,๐๐๐	๓๐,๐๐๐	๓๐,๐๐๐	๓๐,๐๐๐	๓๐,๐๐๐	๑	๕	อำเภอ/อบต.

ประเด็นการพัฒนาอำเภอ ที่ ๕ การพัฒนาโครงสร้างพื้นฐาน การคมนาคมและโลจิสติกส์ และการบริหารจัดการบ้านเมืองที่น่าอยู่และทันสมัย เชื่อมโยงภาคใต้
อ่าวไทย ภาคใต้ฝั่งอันดามัน จังหวัดชายแดนภาคใต้ และอาเซียนตอนใต้

สอดคล้องกับยุทธศาสตร์ชาติ ประเด็นยุทธศาสตร์ที่ ๖ ด้านการปรับสมดุลและพัฒนาระบบการบริหารจัดการภาครัฐ

บัญชีรายการ ชุดโครงการ	งบประมาณดำเนินการ					แหล่งที่มาของ งบประมาณ	ยุทธศาสตร์ชาติ	หน่วยดำเนินการ
	พ.ศ. ๒๕๖๖	พ.ศ. ๒๕๖๗	พ.ศ. ๒๕๖๘	พ.ศ. ๒๕๖๙	พ.ศ. ๒๕๗๑			
แนวทางการพัฒนาที่ ๑ ปรับปรุงเส้นทางคมนาคม ให้มีมาตรฐานปลอดภัย								
แผนงานที่ ๑ ก่อสร้างและปรับปรุงถนน								
๑. โครงการก่อสร้างระบบระบายน้ำกำแพงวัด-ห้วยสอ หมู่ที่ ๑ ต.เขาปู่	๕,๐๐๐,๐๐๐	๕,๐๐๐,๐๐๐	๕,๐๐๐,๐๐๐	๕,๐๐๐,๐๐๐	๕,๐๐๐,๐๐๐	๑	๖	ทปอ ศรีบรรพต/อบต.เขาปู่
๒. โครงการก่อสร้างผนังกันตลิ่งพังทลายน้ำตกวัด หมู่ที่ ๑ ต.เขาปู่	๕,๐๐๐,๐๐๐	๕,๐๐๐,๐๐๐	๕,๐๐๐,๐๐๐	๕,๐๐๐,๐๐๐	๕,๐๐๐,๐๐๐	๑	๖	ทปอ ศรีบรรพต/อบต.เขาปู่
๓. โครงการก่อสร้างถนนแอสฟัลติกคอนกรีตสายโคกแค-เกาะไทร-ห้วยนางซู หมู่ที่ ๑ ต.เขาปู่	๘,๕๐๐,๐๐๐	๘,๕๐๐,๐๐๐	๘,๕๐๐,๐๐๐	๘,๕๐๐,๐๐๐	๘,๕๐๐,๐๐๐	๑	๖	ทปอ ศรีบรรพต/อบต.เขาปู่
๔. โครงการก่อสร้างถนนผิวจราจร Asphalt Concrete ท่าคลองออกหมู่ที่ ๘ ต.เขาปู่	๙,๙๐๖,๐๐๐	๙,๙๐๖,๐๐๐	๙,๙๐๖,๐๐๐	๙,๙๐๖,๐๐๐	๙,๙๐๖,๐๐๐	๑	๖	ทปอ ศรีบรรพต/อบต.เขาปู่
๕. โครงการก่อสร้างถนนคสล.สายควนลม-เขาป่าหรั่ง- เจริญงาม หมู่ที่ ๓,๖,๗ หมู่ที่ ๓ ต.เขาปู่	๕,๘๕๐,๐๐๐	๕,๘๕๐,๐๐๐	๕,๘๕๐,๐๐๐	๕,๘๕๐,๐๐๐	๕,๘๕๐,๐๐๐	๑	๖	ทปอ ศรีบรรพต/อบต.เขาปู่
๖. โครงการก่อสร้างถนนลาดยางพาราแอสฟัลติกคอนกรีตสายบ้านควนลม-ห้วยนางซู หมู่ที่ ๓,๑๐ หมู่ที่ ๓ ต.เขาปู่	๘,๐๐๐,๐๐๐	๘,๐๐๐,๐๐๐	๘,๐๐๐,๐๐๐	๘,๐๐๐,๐๐๐	๘,๐๐๐,๐๐๐	๑	๖	ทปอ ศรีบรรพต/อบต.เขาปู่
๗. โครงการก่อสร้างถนนคสล.ศาลาหมู่บ้าน-บ้านในเปลี้ย หมู่ที่ ๔ ต.เขาปู่	๘๐๐,๐๐๐	๘๐๐,๐๐๐	๘๐๐,๐๐๐	๘๐๐,๐๐๐	๘๐๐,๐๐๐	๑	๖	ทปอ ศรีบรรพต/อบต.เขาปู่
๘. โครงการปรับปรุงถนนสายทางเข้าเขาป่าหรั่ง หมู่ที่ ๗ ต.เขาปู่	๒,๔๖๔,๐๐๐	๒,๔๖๔,๐๐๐	๒,๔๖๔,๐๐๐	๒,๔๖๔,๐๐๐	๒,๔๖๔,๐๐๐	๑	๖	ทปอ ศรีบรรพต/อบต.เขาปู่
๙. โครงการก่อสร้างถนนลาดยางสายห้วยหิน-ควนฤทธิ หมู่ที่ ๗ ต.เขาปู่	๗,๘๕๐,๐๐๐	๗,๘๕๐,๐๐๐	๗,๘๕๐,๐๐๐	๗,๘๕๐,๐๐๐	๗,๘๕๐,๐๐๐	๑	๖	ทปอ ศรีบรรพต/อบต.เขาปู่
๑๐. โครงการก่อสร้างถนนคสล.สายโรงงาน-ทุ่งไม้ฝั้น หมู่ที่ ๑๑-๗ หมู่ที่ ๑๑ ต.เขาปู่	๔,๐๐๐,๐๐๐	๔,๐๐๐,๐๐๐	๔,๐๐๐,๐๐๐	๔,๐๐๐,๐๐๐	๔,๐๐๐,๐๐๐	๑	๖	ทปอ ศรีบรรพต/อบต.เขาปู่
๑๑. โครงการก่อสร้างระบบประปาภูเขา หมู่ที่ ๓,๔ หมู่ที่ ๓ ต.เขาปู่	๒,๐๐๐,๐๐๐	๒,๐๐๐,๐๐๐	๒,๐๐๐,๐๐๐	๒,๐๐๐,๐๐๐	๒,๐๐๐,๐๐๐	๑	๖	ทปอ ศรีบรรพต/อบต.เขาปู่
๑๒. โครงการก่อสร้างระบบระบายน้ำภายในหมู่บ้าน หมู่ที่ ๙ ต.เขาปู่	๖,๐๐๐,๐๐๐	๖,๐๐๐,๐๐๐	๖,๐๐๐,๐๐๐	๖,๐๐๐,๐๐๐	๖,๐๐๐,๐๐๐	๑	๖	ทปอ ศรีบรรพต/อบต.เขาปู่
๑๓. โครงการก่อสร้างถนนผิวจราจรแบบ Asphaltic Concrete สาย หมู่ที่ ๘-หมู่ที่ ๑๑ หมู่ที่ ๘ ต.เขาปู่	๔,๘๐๐,๐๐๐	๔,๘๐๐,๐๐๐	๔,๘๐๐,๐๐๐	๔,๘๐๐,๐๐๐	๔,๘๐๐,๐๐๐	๑	๖	ทปอ ศรีบรรพต/อบต.เขาปู่

บัญชีรายการ ชุดโครงการ	งบประมาณดำเนินการ					แหล่งที่มาของ งบประมาณ	ยุทธศาสตร์ชาติ	หน่วยดำเนินการ
	พ.ศ.๒๕๖๖	พ.ศ.๒๕๖๗	พ.ศ.๒๕๖๘	พ.ศ.๒๕๖๙	พ.ศ.๒๕๗๐			
๑๔. โครงการผันน้ำจากอ่างเก็บน้ำวังเลน ต.เขาปู่	๓๐,๐๐๐,๐๐๐	๓๐,๐๐๐,๐๐๐	๓๐,๐๐๐,๐๐๐	๓๐,๐๐๐,๐๐๐	๓๐,๐๐๐,๐๐๐	๑	๖	ทปอ ศรีบรรพต/อบต.เขาปู่
๑๕. โครงการก่อสร้างสะพาน คสล.คลองห้วยยวน หมู่ที่ ๗ ต.เขาปู่	๓,๐๐๐,๐๐๐	๓,๐๐๐,๐๐๐	๓,๐๐๐,๐๐๐	๓,๐๐๐,๐๐๐	๓,๐๐๐,๐๐๐	๑	๖	ทปอ ศรีบรรพต/อบต.เขาปู่
๑๖. ก่อสร้างถนน คสล. สายควนโระ - ต้นไทร ม.๓ ต.ตะพาน	๑,๓๐๐,๐๐๐	๑,๓๐๐,๐๐๐	๑,๓๐๐,๐๐๐	๑,๓๐๐,๐๐๐	๑,๓๐๐,๐๐๐	๑	๖	อบจ.พัทลุง
๑๗. ก่อสร้างถนน คสล. สายวังพา - เขาย่า ม.๓ ต.ตะพาน	๙๗๕,๐๐๐	๙๗๕,๐๐๐	๙๗๕,๐๐๐	๙๗๕,๐๐๐	๙๗๕,๐๐๐	๑	๖	อบจ.พัทลุง
๑๘. ก่อสร้างถนนลาดยางสายบ้านม่วง - บ้านโนไร่ ม.๓ ต.เขาย่า	๔,๓๑๔,๘๐๐	๔,๓๑๔,๘๐๐	๔,๓๑๔,๘๐๐	๔,๓๑๔,๘๐๐	๔,๓๑๔,๘๐๐	๑	๖	อบจ.พัทลุง
๑๙. ก่อสร้างถนนคอนกรีต ในหมู่บ้าน ม.๙ ต.เขาปู่	๑,๐๐๐,๐๐๐	๑,๐๐๐,๐๐๐	๑,๐๐๐,๐๐๐	๑,๐๐๐,๐๐๐	๑,๐๐๐,๐๐๐	๑	๖	อบจ.พัทลุง
๒๐. โครงการก่อสร้างถนนลาดยางสายควนฤทธิ์ ม.๗ ต.เขาปู่	๗,๐๐๐,๐๐๐	๗,๐๐๐,๐๐๐	๗,๐๐๐,๐๐๐	๗,๐๐๐,๐๐๐	๗,๐๐๐,๐๐๐	๑	๖	อบจ.อบต.เขาปู่
๒๑. โครงการก่อสร้างถนนลาดยาง ภายในหมู่บ้านป่าตอ หมู่ที่ ๘ ต.เขาปู่	๔,๖๐๐,๐๐๐	๔,๖๐๐,๐๐๐	๔,๖๐๐,๐๐๐	๔,๖๐๐,๐๐๐	๔,๖๐๐,๐๐๐	๑	๖	อบจ.พท./อบต.เขาปู่
๒๒. โครงการก่อสร้างถนน คสล.สายพลประชาสรรค์ ม.๘ ต.เขาย่า อ.ศรีบรรพต	๔,๘๘๖,๐๐๐	๔,๘๘๖,๐๐๐	๔,๘๘๖,๐๐๐	๔,๘๘๖,๐๐๐	๔,๘๘๖,๐๐๐	๑	๖	สนง.พท./อบต.เขาย่า
๒๓. โครงการก่อสร้างถนน คสล.สายหูนาน-บ้านโนไร่ ม.๕,ม.๑๐ ต.เขาย่า	๔,๕๘๖,๔๐๐	๔,๕๘๖,๔๐๐	๔,๕๘๖,๔๐๐	๔,๕๘๖,๔๐๐	๔,๕๘๖,๔๐๐	๑	๖	สนง.พท/อบต.เขาย่า
๒๔. โครงการก่อสร้างถนน คสล.สายหูนาน-สะพานยาง ม.๑๐ ต.เขาย่า	๒,๘๔๔,๘๐๐	๒,๘๔๔,๘๐๐	๒,๘๔๔,๘๐๐	๒,๘๔๔,๘๐๐	๒,๘๔๔,๘๐๐	๑	๖	สนง.พท./อบต.เขาย่า
๒๕. โครงการก่อสร้างถนนคอนกรีตเสริมเหล็กสายห้วยไทร-นารา ต.ตะพาน	๗,๙๑๐,๐๐๐	๗,๙๑๐,๐๐๐	๗,๙๑๐,๐๐๐	๗,๙๑๐,๐๐๐	๗,๙๑๐,๐๐๐	๑	๖	อบต.ตะพาน
๒๖. ก่อสร้างถนน คสล. สายสะพานยาง-หูนาน หมู่ที่ ๑๐ ตำบลเขาย่า ขนาดกว้าง ๕ เมตร ยาว ๑,๐๕๐ เมตร หนา ๐.๑๕ เมตร	๔,๑๖๐,๐๐๐	๔,๑๖๐,๐๐๐	๔,๑๖๐,๐๐๐	๔,๑๖๐,๐๐๐	๔,๑๖๐,๐๐๐	กรม/จังหวัด/ อำเภอ	๒	อบต.เขาย่า/อำเภอศรีบรรพต /สำนักงานโยธาธิการ และผังเมืองจังหวัด
๒๗. ก่อสร้างถนน คสล. สายหนองปด - ป่าแกยง หมู่ที่ ๒ ตำบลเขาย่า ขนาดกว้าง ๔ เมตร ยาว ๒,๒๒๐ เมตร หนา ๐.๑๕ เมตร	๗,๐๕๐,๐๐๐	๗,๐๕๐,๐๐๐	๗,๐๕๐,๐๐๐	๗,๐๕๐,๐๐๐	๗,๐๕๐,๐๐๐	กรม/จังหวัด/ อำเภอ	๒	อบต.เขาย่า/อำเภอศรีบรรพต /สำนักงานโยธาธิการ และผังเมืองจังหวัด
๒๘. ก่อสร้างถนน คสล. สายพลประชาสรรค์ หมู่ที่ ๘ ตำบลเขาย่า ขนาดกว้าง ๕ เมตร ยาว ๑,๕๙๐ เมตร หนา ๐.๑๕ เมตร	๖,๔๖๐,๐๐๐	๖,๔๖๐,๐๐๐	๖,๔๖๐,๐๐๐	๖,๔๖๐,๐๐๐	๖,๔๖๐,๐๐๐	กรม/จังหวัด/ อำเภอ	๒	อบต.เขาย่า/อำเภอศรีบรรพต /สำนักงานโยธาธิการ และผังเมืองจังหวัด

บัญชีรายการ ชุดโครงการ	งบประมาณดำเนินการ					แหล่งที่มาของ งบประมาณ	ยุทธศาสตร์ชาติ	หน่วยดำเนินการ
	พ.ศ.๒๕๖๖	พ.ศ.๒๕๖๗	พ.ศ.๒๕๖๘	พ.ศ.๒๕๖๙	พ.ศ.๒๕๗๐			
๒๙. ก่อสร้างถนน คสล. สายเลียบบัวยลำนอน หมู่ที่ ๗ ตำบลเขาย่า ขนาดกว้าง ๔ เมตร ยาว ๑,๙๐๕ เมตร ทนา ๐.๑๕ เมตร	๕,๙๕๐,๐๐๐	๕,๙๕๐,๐๐๐	๕,๙๕๐,๐๐๐	๕,๙๕๐,๐๐๐	๕,๙๕๐,๐๐๐	กรม/จังหวัด/ อำเภอ	๒	อบต.เขาย่า/อำเภอศรีบรรพต /สำนักงานโยธาธิการ และผังเมืองจังหวัด
๓๐. ก่อสร้างถนน คสล. สายควนฤทธิ - เขাপ่าแห้ว หมู่ที่ ๓ ตำบลเขาย่า ขนาดกว้าง ๔ เมตร ยาว ๑,๖๕๕ เมตร ทนา ๐.๑๕ เมตร	๕,๒๒๐,๐๐๐	๕,๒๒๐,๐๐๐	๕,๒๒๐,๐๐๐	๕,๒๒๐,๐๐๐	๕,๒๒๐,๐๐๐	กรม/จังหวัด/ อำเภอ	๒	อบต.เขาย่า/อำเภอศรีบรรพต /สำนักงานโยธาธิการ และผังเมืองจังหวัด
๓๑. ก่อสร้างถนน คสล. สายบ้านม่วง - บ้านโนไร่ หมู่ที่ ๓ ตำบลเขาย่า ขนาดกว้าง ๔ เมตร ยาว ๑,๙๕๐ เมตร ทนา ๐.๑๕ เมตร	๔,๙๑๐,๐๐๐	๔,๙๑๐,๐๐๐	๔,๙๑๐,๐๐๐	๔,๙๑๐,๐๐๐	๔,๙๑๐,๐๐๐	กรม/จังหวัด/ อำเภอ	๒	อบต.เขาย่า/อำเภอศรีบรรพต /สำนักงานโยธาธิการ และผังเมืองจังหวัด
๓๒. ก่อสร้างถนน คสล. สายวังราโพธิ์-เขাপ่าแห้ว หมู่ที่ ๓ ตำบลเขาย่า ขนาดกว้าง ๖ เมตร ยาว ๒,๐๕๕ เมตร ทนา ๐.๑๕ เมตร	๙,๕๙๐,๐๐๐	๙,๕๙๐,๐๐๐	๙,๕๙๐,๐๐๐	๙,๕๙๐,๐๐๐	๙,๕๙๐,๐๐๐	กรม/จังหวัด/ อำเภอ	๒	อบต.เขาย่า/อำเภอศรีบรรพต /สำนักงานโยธาธิการ และผังเมืองจังหวัด
๓๓. ซ่อมสร้างผิวจราจรแอสฟัลติกคอนกรีตถนนสายภายในหมู่บ้าน หมู่ที่ ๙ ตำบลเขาย่า ขนาดกว้าง ๕.๕ เมตร ยาว ๓,๓๗๐ เมตร ทนา ๐.๐๕ เมตร	๙,๗๙๐,๐๐๐	๙,๗๙๐,๐๐๐	๙,๗๙๐,๐๐๐	๙,๗๙๐,๐๐๐	๙,๗๙๐,๐๐๐	กรม/จังหวัด/ อำเภอ	๒	อบต.เขาย่า/อำเภอศรีบรรพต /สำนักงานโยธาธิการ และผังเมืองจังหวัด
๓๔. ก่อสร้างถนน คสล.สายไฮทู่คา-โนควน หมู่ที่ ๒ ต.ตะพาน	๖,๔๙๘,๐๐๐	๖,๔๙๘,๐๐๐	๖,๔๙๘,๐๐๐	๖,๔๙๘,๐๐๐	๖,๔๙๘,๐๐๐	กรม/จังหวัด/ อำเภอ	๒	อบต.ตะพาน/อำเภอศรีบรรพต /สำนักงานโยธาธิการ และผังเมืองจังหวัด
๓๕. ก่อสร้างถนน คสล.สายมือกลาง หมู่ที่ ๒ ต.ตะพาน	๑,๗๘๘,๐๐๐	๑,๗๘๘,๐๐๐	๑,๗๘๘,๐๐๐	๑,๗๘๘,๐๐๐	๑,๗๘๘,๐๐๐	กรม/จังหวัด/ อำเภอ	๒	อบต.ตะพาน/อำเภอศรีบรรพต /สำนักงานโยธาธิการ และผังเมืองจังหวัด
๓๖. ก่อสร้างถนน คสล.สายห้วยครกประชาร่วมใจ หมู่ที่ ๔ ต.ตะพาน	๒,๒๘๐,๐๐๐	๒,๒๘๐,๐๐๐	๒,๒๘๐,๐๐๐	๒,๒๘๐,๐๐๐	๒,๒๘๐,๐๐๐	กรม/จังหวัด/ อำเภอ	๒	อบต.ตะพาน/อำเภอศรีบรรพต /สำนักงานโยธาธิการ และผังเมืองจังหวัด
๓๗. ก่อสร้างถนน คสล.สายราชดำริ หมู่ที่ ๕ ต.ตะพาน	๕,๙๗๙,๐๐๐	๕,๙๗๙,๐๐๐	๕,๙๗๙,๐๐๐	๕,๙๗๙,๐๐๐	๕,๙๗๙,๐๐๐	กรม/จังหวัด/ อำเภอ	๒	อบต.ตะพาน/อำเภอศรีบรรพต /สำนักงานโยธาธิการ และผังเมืองจังหวัด
๓๘. ก่อสร้างถนน คสล.สายท่อนอ้ายหมื่นนารา หมู่ที่ ๖ ต.ตะพาน	๓,๕๕๐,๐๐๐	๓,๕๕๐,๐๐๐	๓,๕๕๐,๐๐๐	๓,๕๕๐,๐๐๐	๓,๕๕๐,๐๐๐	กรม/จังหวัด/ อำเภอ	๒	อบต.ตะพาน/อำเภอศรีบรรพต /สำนักงานโยธาธิการ และผังเมืองจังหวัด
๓๙. ก่อสร้างถนน คสล.สายท่าข้าม-ตันไทร หมู่ที่ ๘ ต.ตะพาน	๑๒,๐๐๖,๐๐๐	๑๒,๐๐๖,๐๐๐	๑๒,๐๐๖,๐๐๐	๑๒,๐๐๖,๐๐๐	๑๒,๐๐๖,๐๐๐	กรม/จังหวัด/ อำเภอ	๒	อบต.ตะพาน/อำเภอศรีบรรพต

บัญชีรายการ ชุดโครงการ	งบประมาณดำเนินการ					แหล่งที่มาของ งบประมาณ	ยุทธศาสตร์ชาติ	หน่วยดำเนินการ
	พ.ศ.๒๕๖๖	พ.ศ.๒๕๖๗	พ.ศ.๒๕๖๘	พ.ศ.๒๕๖๙	พ.ศ.๒๕๗๐			
๔๐. ก่อสร้างถนน คสล.สายหนองข้าง-หนองจิก หมู่ที่ ๖ ต.ตะพาน	๕,๖๕๖,๐๐๐	๕,๖๕๖,๐๐๐	๕,๖๕๖,๐๐๐	๕,๖๕๖,๐๐๐	๕,๖๕๖,๐๐๐	กรม/จังหวัด/ อำเภอ	๒	อบต.ตะพาน/อำเภอศรีบรรพต /สำนักงานโยธาธิการ และผังเมืองจังหวัด
๔๑. พัฒนาแหล่งท่องเที่ยวเส้นทางประวัติศาสตร์บ้านเขาแก้ว โดยก่อสร้างถนน คสล.สายเขาแก้ว-เส้นทางประวัติศาสตร์ค่ายคอมมิวนิสต์ หมู่ที่ ๕ ต.ตะพาน	๙,๙๗๐,๐๐๐	๙,๙๗๐,๐๐๐	๙,๙๗๐,๐๐๐	๙,๙๗๐,๐๐๐	๙,๙๗๐,๐๐๐	กรม/จังหวัด/ อำเภอ	๒	อบต.ตะพาน/อำเภอศรีบรรพต /สำนักงานโยธาธิการ และผังเมืองจังหวัด
๔๒. พัฒนาแหล่งท่องเที่ยวศูนย์เรียนรู้เศรษฐกิจพอเพียง อบต.ตะพาน โดยก่อสร้างถนน คสล.สายข้างโรงงานยาง-ปลายห้วย หมู่ที่ ๒ ต.ตะพาน	๘,๔๖๐,๐๐๐	๘,๔๖๐,๐๐๐	๘,๔๖๐,๐๐๐	๘,๔๖๐,๐๐๐	๘,๔๖๐,๐๐๐	กรม/จังหวัด/ อำเภอ	๒	อบต.ตะพาน/อำเภอศรีบรรพต /สำนักงานโยธาธิการ และผังเมืองจังหวัด
๔๓. พัฒนาแหล่งท่องเที่ยวเส้นทางประวัติศาสตร์บ้านเขาแก้ว โดยติดตั้งโคมไฟฟ้าแสงสว่างสาธารณะ (แบบใช้พลังงานโซล่าเซลล์) หมู่ที่ ๕ ต.ตะพาน	๕,๓๓๐,๐๐๐	๕,๓๓๐,๐๐๐	๕,๓๓๐,๐๐๐	๕,๓๓๐,๐๐๐	๕,๓๓๐,๐๐๐	กรม/จังหวัด/ อำเภอ	๒	อบต.ตะพาน/อำเภอศรีบรรพต /สำนักงานโยธาธิการ และผังเมืองจังหวัด
๔๔. ปรับปรุงซ่อมแซมและขยายเขตระบบประปาหมู่บ้านแบบผิวดินขนาดใหญ่ บ้านวังยาว หมู่ที่ ๓ ต.ตะพาน	๓,๑๙๔,๐๐๐	๓,๑๙๔,๐๐๐	๓,๑๙๔,๐๐๐	๓,๑๙๔,๐๐๐	๓,๑๙๔,๐๐๐	กรม/จังหวัด/ อำเภอ	๒	อบต.ตะพาน/อำเภอศรีบรรพต /สำนักงานโยธาธิการ และผังเมืองจังหวัด
๒๕. ปรับปรุงซ่อมแซมและขยายเขตระบบประปาหมู่บ้านแบบผิวดินขนาดใหญ่ บ้านตะพาน หมู่ที่ ๒ ต.ตะพาน	๕,๔๖๕,๐๐๐	๕,๔๖๕,๐๐๐	๕,๔๖๕,๐๐๐	๕,๔๖๕,๐๐๐	๕,๔๖๕,๐๐๐	กรม/จังหวัด/ อำเภอ	๒	อบต.ตะพาน/อำเภอศรีบรรพต /สำนักงานโยธาธิการ และผังเมืองจังหวัด
๔๖. ปรับปรุงซ่อมแซมระบบประปาภูเขา บ้านท่ายูง หมู่ที่ ๕ ต.ตะพาน	๓,๖๘๓,๐๐๐	๓,๖๘๓,๐๐๐	๓,๖๘๓,๐๐๐	๓,๖๘๓,๐๐๐	๓,๖๘๓,๐๐๐	กรม/จังหวัด/ อำเภอ	๒	อบต.ตะพาน/อำเภอศรีบรรพต /สำนักงานโยธาธิการ และผังเมืองจังหวัด
๔๗. ก่อสร้างถนน คสล.สายทุ่งห่าง-ทุ่งลานกว้าง หมู่ที่ ๗ ต.ตะพาน	๕,๔๔๐,๐๐๐	๕,๔๔๐,๐๐๐	๕,๔๔๐,๐๐๐	๕,๔๔๐,๐๐๐	๕,๔๔๐,๐๐๐	กรม/จังหวัด/ อำเภอ	๒	อบต.ตะพาน/อำเภอศรีบรรพต /สำนักงานโยธาธิการ และผังเมืองจังหวัด
๔๘. ก่อสร้างถนน คสล.สายข้างสหกรณ์-หน้าถ้ำ หมู่ที่ ๒ ต.ตะพาน	๒,๐๙๘,๐๐๐	๒,๐๙๘,๐๐๐	๒,๐๙๘,๐๐๐	๒,๐๙๘,๐๐๐	๒,๐๙๘,๐๐๐	กรม/จังหวัด/ อำเภอ	๒	อบต.ตะพาน/อำเภอศรีบรรพต /สำนักงานโยธาธิการ และผังเมืองจังหวัด
๔๙. ก่อสร้างถนน คสล.สายบ้านกลาง-ควนหาร หมู่ที่ ๒ ต.ตะพาน	๕,๖๕๐,๐๐๐	๕,๖๕๐,๐๐๐	๕,๖๕๐,๐๐๐	๕,๖๕๐,๐๐๐	๕,๖๕๐,๐๐๐	กรม/จังหวัด/ อำเภอ	๒	อบต.ตะพาน/อำเภอศรีบรรพต /สำนักงานโยธาธิการ และผังเมืองจังหวัด
๕๐. ก่อสร้างถนน คสล.สายห้วยศุณ-ต้นไทร หมู่ที่ ๗ ต.ตะพาน	๔,๐๒๐,๐๐๐	๔,๐๒๐,๐๐๐	๔,๐๒๐,๐๐๐	๔,๐๒๐,๐๐๐	๔,๐๒๐,๐๐๐	กรม/จังหวัด/ อำเภอ	๒	อบต.ตะพาน/อำเภอศรีบรรพต

บัญชีรายการ ชุดโครงการ	งบประมาณดำเนินการ					แหล่งที่มาของ งบประมาณ	ยุทธศาสตร์ชาติ	หน่วยดำเนินการ
	พ.ศ.๒๕๖๖	พ.ศ.๒๕๖๗	พ.ศ.๒๕๖๘	พ.ศ.๒๕๖๙	พ.ศ.๒๕๗๐			
๕๑. ก่อสร้างถนน คสล.สายท่าข้าม-ตันไทร หมู่ที่ ๘ ต.ตะพาน	๖,๕๓๐,๐๐๐	๖,๕๓๐,๐๐๐	๖,๕๓๐,๐๐๐	๖,๕๓๐,๐๐๐	๖,๕๓๐,๐๐๐	กรม/จังหวัด/ อำเภอ	๒	อบต.ตะพาน/อำเภอศรีบรรพต /สำนักงานโยธาธิการ และผังเมืองจังหวัด
๕๑. ก่อสร้างถนน คสล.สายข้างโรงงานยาง-ปลายห้วย หมู่ที่ ๒ ต.ตะพาน	๘,๔๖๐,๐๐๐	๘,๔๖๐,๐๐๐	๘,๔๖๐,๐๐๐	๘,๔๖๐,๐๐๐	๘,๔๖๐,๐๐๐	กรม/จังหวัด/ อำเภอ	๒	อบต.ตะพาน/อำเภอศรีบรรพต /สำนักงานโยธาธิการ และผังเมืองจังหวัด
๕๓. ก่อสร้างถนน คสล. สายห้วยไทร-นารา หมู่ที่ ๗ ต.ตะพาน	๔,๑๖๗,๐๐๐	๔,๑๖๗,๐๐๐	๔,๑๖๗,๐๐๐	๔,๑๖๗,๐๐๐	๔,๑๖๗,๐๐๐	กรม/จังหวัด/ อำเภอ	๒	อบต.ตะพาน/อำเภอศรีบรรพต /สำนักงานโยธาธิการ และผังเมืองจังหวัด
๕๔. ก่อสร้างท่อเหลี่ยม คสล.ถนนสายชอยกลับกลาย หมู่ที่ ๘ ต.ตะพาน	๑,๑๖๑,๐๐๐	๑,๑๖๑,๐๐๐	๑,๑๖๑,๐๐๐	๑,๑๖๑,๐๐๐	๑,๑๖๑,๐๐๐	กรม/จังหวัด/ อำเภอ	๒	อบต.ตะพาน/อำเภอศรีบรรพต /สำนักงานโยธาธิการ และผังเมืองจังหวัด
๕๕. ก่อสร้างถนน คสล.สายบ้านนายลพ หมู่ที่ ๑ ต.ตะพาน	๑,๓๖๐,๐๐๐	๑,๓๖๐,๐๐๐	๑,๓๖๐,๐๐๐	๑,๓๖๐,๐๐๐	๑,๓๖๐,๐๐๐	กรม/จังหวัด/ อำเภอ	๒	อบต.ตะพาน/อำเภอศรีบรรพต /สำนักงานโยธาธิการ และผังเมืองจังหวัด
๕๖. ก่อสร้างถนน คสล.สายคลองเรือ-ห้วยพงษ์ หมู่ที่ ๕ ต.ตะพาน	๒,๖๙๒,๘๐๐	๒,๖๙๒,๘๐๐	๒,๖๙๒,๘๐๐	๒,๖๙๒,๘๐๐	๒,๖๙๒,๘๐๐	กรม/จังหวัด/ อำเภอ	๒	อบต.ตะพาน/อำเภอศรีบรรพต /สำนักงานโยธาธิการ และผังเมืองจังหวัด
๕๗. ติดตั้งไฟฟ้าสาธารณะสายวังพา-ควนปลายคลอง หมู่ที่ ๓ ต.ตะพาน	๑,๓๘๐,๐๐๐	๑,๓๘๐,๐๐๐	๑,๓๘๐,๐๐๐	๑,๓๘๐,๐๐๐	๑,๓๘๐,๐๐๐	กรม/จังหวัด/ อำเภอ	๒	อบต.ตะพาน/อำเภอศรีบรรพต /สำนักงานโยธาธิการ และผังเมืองจังหวัด
๕๘. ขยายเขตไฟฟ้าสาธารณะสายไสยางฝั่ง-ไสเลียบ หมู่ที่ ๙ ต.ตะพาน	๑,๓๐๐,๐๐๐	๑,๓๐๐,๐๐๐	๑,๓๐๐,๐๐๐	๑,๓๐๐,๐๐๐	๑,๓๐๐,๐๐๐	กรม/จังหวัด/ อำเภอ	๒	อบต.ตะพาน/อำเภอศรีบรรพต /สำนักงานโยธาธิการ และผังเมืองจังหวัด
๕๙. ก่อสร้างถนน คสล.สายไปอุทยานแห่งชาติเขาปู่-เขาย่า หมู่ที่ ๘ ต.ตะพาน	๒,๙๒๐,๐๐๐	๒,๙๒๐,๐๐๐	๒,๙๒๐,๐๐๐	๒,๙๒๐,๐๐๐	๒,๙๒๐,๐๐๐	กรม/จังหวัด/ อำเภอ	๒	อบต.ตะพาน/อำเภอศรีบรรพต /สำนักงานโยธาธิการ และผังเมืองจังหวัด
๖๐. ก่อสร้างถนน คสล.สายในบ้าน-เชื่อมสายไปอำเภอศรีบรรพต หมู่ที่ ๘ ต.ตะพาน	๒,๙๒๐,๐๐๐	๒,๙๒๐,๐๐๐	๒,๙๒๐,๐๐๐	๒,๙๒๐,๐๐๐	๒,๙๒๐,๐๐๐	กรม/จังหวัด/ อำเภอ	๒	อบต.ตะพาน/อำเภอศรีบรรพต /สำนักงานโยธาธิการ และผังเมืองจังหวัด
๖๑. ก่อสร้างถนน คสล.สายนาตันหว่า หมู่ที่ ๖ ต.ตะพาน	๑,๗๕๒,๐๐๐	๑,๗๕๒,๐๐๐	๑,๗๕๒,๐๐๐	๑,๗๕๒,๐๐๐	๑,๗๕๒,๐๐๐	กรม/จังหวัด/ อำเภอ	๒	อบต.ตะพาน/อำเภอศรีบรรพต

บัญชีรายการ ชุดโครงการ	งบประมาณดำเนินการ					แหล่งที่มาของ งบประมาณ	ยุทธศาสตร์ชาติ	หน่วยดำเนินการ
	พ.ศ.๒๕๖๖	พ.ศ.๒๕๖๗	พ.ศ.๒๕๖๘	พ.ศ.๒๕๖๙	พ.ศ.๒๕๗๐			
๖๒. ก่อสร้างถนน คสล.สายนาโน-หนองจิก หมู่ที่ ๖ ต.ตะพาน	๑,๗๕๒,๐๐๐	๑,๗๕๒,๐๐๐	๑,๗๕๒,๐๐๐	๑,๗๕๒,๐๐๐	๑,๗๕๒,๐๐๐	กรม/จังหวัด/ อำเภอ	๒	อบต.ตะพาน/อำเภอศรีบรรพต /สำนักงานโยธาธิการ และผังเมืองจังหวัด
๖๓. ก่อสร้างถนน คสล.สายเกาะตราบ-ปลายห้วย หมู่ที่ ๔ ต.ตะพาน	๒,๙๒๐,๐๐๐	๒,๙๒๐,๐๐๐	๒,๙๒๐,๐๐๐	๒,๙๒๐,๐๐๐	๒,๙๒๐,๐๐๐	กรม/จังหวัด/ อำเภอ	๒	อบต.ตะพาน/อำเภอศรีบรรพต /สำนักงานโยธาธิการ และผังเมืองจังหวัด
๖๔. ก่อสร้างสะพาน คสล.สายท่ายูง-นาวง หมู่ที่ ๕ ต.ตะพาน	๓,๗๐๐,๐๐๐	๓,๗๐๐,๐๐๐	๓,๗๐๐,๐๐๐	๓,๗๐๐,๐๐๐	๓,๗๐๐,๐๐๐	กรม/จังหวัด/ อำเภอ	๒	อบต.ตะพาน/อำเภอศรีบรรพต /สำนักงานโยธาธิการ และผังเมืองจังหวัด
๖๕. ก่อสร้างถนนลาดยางสายท่ายูง-นาวง หมู่ที่ ๕ ต.ตะพาน	๑๔,๔๐๐,๐๐๐	๑๔,๔๐๐,๐๐๐	๑๔,๔๐๐,๐๐๐	๑๔,๔๐๐,๐๐๐	๑๔,๔๐๐,๐๐๐	กรม/จังหวัด/ อำเภอ	๒	อบต.ตะพาน/อำเภอศรีบรรพต /สำนักงานโยธาธิการ และผังเมืองจังหวัด
๖๖. ขยายถนนลาดยางซอยพัฒนา ๑ หมู่ที่ ๑ ต.ตะพาน	๑,๖๐๐,๐๐๐	๑,๖๐๐,๐๐๐	๑,๖๐๐,๐๐๐	๑,๖๐๐,๐๐๐	๑,๖๐๐,๐๐๐	กรม/จังหวัด/ อำเภอ	๒	อบต.ตะพาน/อำเภอศรีบรรพต /สำนักงานโยธาธิการ และผังเมืองจังหวัด
๖๗. ก่อสร้างถนน คสล.สายกลางนา หมู่ที่ ๑ ต.ตะพาน	๔,๓๘๐,๐๐๐	๔,๓๘๐,๐๐๐	๔,๓๘๐,๐๐๐	๔,๓๘๐,๐๐๐	๔,๓๘๐,๐๐๐	กรม/จังหวัด/ อำเภอ	๒	อบต.ตะพาน/อำเภอศรีบรรพต /สำนักงานโยธาธิการ และผังเมืองจังหวัด
๖๘. ก่อสร้างสะพาน คสล.ข้ามคลองใหญ่-ถนนเลียบเขา หมู่ที่ ๔ ต.ตะพาน	๑,๙๗๓,๐๐๐	๑,๙๗๓,๐๐๐	๑,๙๗๓,๐๐๐	๑,๙๗๓,๐๐๐	๑,๙๗๓,๐๐๐	กรม/จังหวัด/ อำเภอ	๒	อบต.ตะพาน/อำเภอศรีบรรพต /สำนักงานโยธาธิการ และผังเมืองจังหวัด
๖๙. ก่อสร้างถนน คสล.สายบ้านนางหลงสามัคคี หมู่ที่ ๒ ต.ตะพาน	๑,๔๖๐,๐๐๐	๑,๔๖๐,๐๐๐	๑,๔๖๐,๐๐๐	๑,๔๖๐,๐๐๐	๑,๔๖๐,๐๐๐	กรม/จังหวัด/ อำเภอ	๒	อบต.ตะพาน/อำเภอศรีบรรพต /สำนักงานโยธาธิการ และผังเมืองจังหวัด
๗๐. ขยายผิวจราจรพร้อมคูระบายน้ำแยกหน้าควน หมู่ที่ ๖ ต.ตะพาน	๒๙,๐๘๗,๕๐๐	๒๙,๐๘๗,๕๐๐	๒๙,๐๘๗,๕๐๐	๒๙,๐๘๗,๕๐๐	๒๙,๐๘๗,๕๐๐	กรม/จังหวัด/ อำเภอ	๒	อบต.ตะพาน/อำเภอศรีบรรพต /สำนักงานโยธาธิการ และผังเมืองจังหวัด
๗๑. ก่อสร้างถนน คสล.สายหน้าควน-นารา หมู่ที่ ๖ ต.ตะพาน	๑,๕๖๐,๐๐๐	๑,๕๖๐,๐๐๐	๑,๕๖๐,๐๐๐	๑,๕๖๐,๐๐๐	๑,๕๖๐,๐๐๐	กรม/จังหวัด/ อำเภอ	๒	อบต.ตะพาน/อำเภอศรีบรรพต /สำนักงานโยธาธิการ และผังเมืองจังหวัด
๗๒. ก่อสร้างถนน คสล.สายวัดหัสศุณ-บ้านทุ่งห่าง หมู่ที่ ๗ ต.ตะพาน	๓,๕๐๔,๐๐๐	๓,๕๐๔,๐๐๐	๓,๕๐๔,๐๐๐	๓,๕๐๔,๐๐๐	๓,๕๐๔,๐๐๐	กรม/จังหวัด/ อำเภอ	๒	อบต.ตะพาน/อำเภอศรีบรรพต /สำนักงานโยธาธิการ

บัญชีรายการ ชุดโครงการ	งบประมาณดำเนินการ					แหล่งที่มาของ งบประมาณ	ยุทธศาสตร์ชาติ	หน่วยดำเนินการ
	พ.ศ.๒๕๖๖	พ.ศ.๒๕๖๗	พ.ศ.๒๕๖๘	พ.ศ.๒๕๖๙	พ.ศ.๒๕๗๐			
๗๓. ก่อสร้างถนน คสล.สายห้วยไทร-ลำนาวา หมู่ที่ ๗ ต.ตะพาน	๔,๔๑๐,๐๐๐	๔,๔๑๐,๐๐๐	๔,๔๑๐,๐๐๐	๔,๔๑๐,๐๐๐	๔,๔๑๐,๐๐๐	กรม/จังหวัด/ อำเภอ	๒	อบต.ตะพาน/อำเภอศรีบรรพต /สำนักงานโยธาธิการ และผังเมืองจังหวัด
๗๔. ก่อสร้างถนน คสล.สายพุด้อ-บ้านทุ่งโดน หมู่ที่ ๗ ต.ตะพาน	๒,๙๒๐,๐๐๐	๒,๙๒๐,๐๐๐	๒,๙๒๐,๐๐๐	๒,๙๒๐,๐๐๐	๒,๙๒๐,๐๐๐	กรม/จังหวัด/ อำเภอ	๒	อบต.ตะพาน/อำเภอศรีบรรพต /สำนักงานโยธาธิการ และผังเมืองจังหวัด
๗๕. ก่อสร้างถนนลาดยางสายห้วยไทร-ลำนาวา หมู่ที่ ๗ ต.ตะพาน	๑๐,๓๖๘,๐๐๐	๑๐,๓๖๘,๐๐๐	๑๐,๓๖๘,๐๐๐	๑๐,๓๖๘,๐๐๐	๑๐,๓๖๘,๐๐๐	กรม/จังหวัด/ อำเภอ	๒	อบต.ตะพาน/อำเภอศรีบรรพต /สำนักงานโยธาธิการ และผังเมืองจังหวัด
๗๖. ก่อสร้างและปรับปรุงซ่อมสร้างผิวทางพาราเอสฟัลท์ติกคอนกรีต สายห้วยไทร-นารา หมู่ที่ ๗ ต.ตะพาน	๘,๐๘๔,๐๐๐	๘,๐๘๔,๐๐๐	๘,๐๘๔,๐๐๐	๘,๐๘๔,๐๐๐	๘,๐๘๔,๐๐๐	กรม/จังหวัด/ อำเภอ	๒	อบต.ตะพาน/อำเภอศรีบรรพต /สำนักงานโยธาธิการ และผังเมืองจังหวัด
๗๗. ก่อสร้างถนนลาดยางสายห้วยไทร-นารา หมู่ที่ ๗ ต.ตะพาน	๒,๕๐๐,๐๐๐	๒,๕๐๐,๐๐๐	๒,๕๐๐,๐๐๐	๒,๕๐๐,๐๐๐	๒,๕๐๐,๐๐๐	กรม/จังหวัด/ อำเภอ	๒	อบต.ตะพาน/อำเภอศรีบรรพต /สำนักงานโยธาธิการ และผังเมืองจังหวัด
๗๘. โครงการก่อสร้างระบบประปาผิวดิน หมู่ที่ ๑ และ หมู่ที่ ๗ ต.ตะพาน	๖,๖๐๐,๐๐๐	๖,๖๐๐,๐๐๐	๖,๖๐๐,๐๐๐	๖,๖๐๐,๐๐๐	๖,๖๐๐,๐๐๐	กรม/จังหวัด/ อำเภอ	๒	อบต.ตะพาน/อำเภอศรีบรรพต /สำนักงานโยธาธิการ และผังเมืองจังหวัด
๗๙. ก่อสร้างระบบประปาหมู่บ้าน แบบผิวดินขนาดใหญ่หอดึง แคมเปญ ขนาด ๓๐ ลบ.ม. หมู่ที่ ๔ต.ตะพาน	๓,๐๐๙,๐๐๐	๓,๐๐๙,๐๐๐	๓,๐๐๙,๐๐๐	๓,๐๐๙,๐๐๐	๓,๐๐๙,๐๐๐	กรม/จังหวัด/ อำเภอ	๒	อบต.ตะพาน/อำเภอศรีบรรพต /สำนักงานโยธาธิการ และผังเมืองจังหวัด
๘๐. ก่อสร้างธนาคารน้ำใต้ดินหมู่ที่ ๑-๙ ตำบลตะพาน อำเภอ ศรีบรรพต จังหวัดพัทลุง	๒,๒๕๐,๐๐๐	๒,๒๕๐,๐๐๐	๒,๒๕๐,๐๐๐	๒,๒๕๐,๐๐๐	๒,๒๕๐,๐๐๐	กรม/จังหวัด/ อำเภอ	๒	อบต.ตะพาน/อำเภอศรีบรรพต /สำนักงานโยธาธิการ และผังเมืองจังหวัด
๘๑. ขุดลอกคูระบายน้ำพร้อมวางท่อ คสล.สำเร็จรูป หมู่ที่ ๔ ต.ตะพาน	๒,๒๐๐,๐๐๐	๒,๒๐๐,๐๐๐	๒,๒๐๐,๐๐๐	๒,๒๐๐,๐๐๐	๒,๒๐๐,๐๐๐	กรม/จังหวัด/ อำเภอ	๒	อบต.ตะพาน/อำเภอศรีบรรพต /สำนักงานโยธาธิการ และผังเมืองจังหวัด
๘๒. ก่อสร้างเหมืองคอนกรีตส่งน้ำ หมู่ที่ ๖ ต.ตะพาน	๑,๕๐๐,๐๐๐	๑,๕๐๐,๐๐๐	๑,๕๐๐,๐๐๐	๑,๕๐๐,๐๐๐	๑,๕๐๐,๐๐๐	กรม/จังหวัด/ อำเภอ	๒	อบต.ตะพาน/อำเภอศรีบรรพต /สำนักงานโยธาธิการ และผังเมืองจังหวัด
๘๓. ก่อสร้างฝายน้ำล้นคลองห้วยไทร หมู่ที่ ๗ ต.ตะพาน	๖,๘๐๐,๐๐๐	๖,๘๐๐,๐๐๐	๖,๘๐๐,๐๐๐	๖,๘๐๐,๐๐๐	๖,๘๐๐,๐๐๐	กรม/จังหวัด/ อำเภอ	๒	อบต.ตะพาน/อำเภอศรีบรรพต

บัญชีรายการชุดโครงการ แนวทางพัฒนาที่ ๒ ส่งเสริมความรู้คู่คุณธรรมให้แก่ เจ้าหน้าที่ภาครัฐและปรับปรุงการบริการภาครัฐ	งบประมาณดำเนินการ					แหล่งที่มาของ งบประมาณ	ยุทธศาสตร์ชาติ	หน่วยดำเนินการ
	พ.ศ. ๒๕๖๖	พ.ศ. ๒๕๖๗	พ.ศ. ๒๕๖๘	พ.ศ. ๒๕๖๙	พ.ศ. ๒๕๗๐			
แผนงานที่ ๑ ส่งเสริมความรู้คู่คุณธรรม								
๑. อบรมอาสาสมัครปกป้องสถาบัน (อสป.)	๗๐,๐๐๐	๗๐,๐๐๐	๗๐,๐๐๐	๗๐,๐๐๐	๗๐,๐๐๐	๑	๖	ทปอ.ศรีบรรพต
๒. บริหารจัดการป้องกันและปราบปรามยาเสพติดของฝ่าย ปกครอง	๒๐,๐๐๐	๗๐,๐๐๐	๗๐,๐๐๐	๗๐,๐๐๐	๗๐,๐๐๐	๑	๖	สภ.ศรีบรรพต
๓. ป้องกันและแก้ไขปัญหายาเสพติด รวมถึงประชาชน เป็นพลังแห่งดินแก้ไขปัญหายา	๓๐,๐๐๐	๒๐,๐๐๐	๒๐,๐๐๐	๒๐,๐๐๐	๒๐,๐๐๐	๑	๖	สภ.ศรีบรรพต
๖. เพิ่มประสิทธิภาพการทำงานของกำนัน ผู้ใหญ่บ้าน	๓๐,๐๐๐	๓๐,๐๐๐	๓๐,๐๐๐	๓๐,๐๐๐	๓๐,๐๐๐	๑	๖	สภ.ศรีบรรพต
๗. อบรมให้ความรู้เกี่ยวกับแนวทางการทำงานของ คณะกรรมการ หมู่บ้าน	๓๐,๐๐๐	๓๐,๐๐๐	๓๐,๐๐๐	๓๐,๐๐๐	๓๐,๐๐๐	๑	๖	สภ.ศรีบรรพต
๘. อบรมเจ้าหน้าที่ตำรวจให้ปฏิบัติหน้าที่อย่างมีระเบียบ วินัย และจรรยาบรรณ	๑๕,๐๐๐	๓๐,๐๐๐	๓๐,๐๐๐	๓๐,๐๐๐	๓๐,๐๐๐	๑	๖	สภ.ศรีบรรพต
๙. โครงการออกตรวจร้าน/สถานบริการ	๒,๐๐๐	๑๕,๐๐๐	๑๕,๐๐๐	๑๕,๐๐๐	๑๕,๐๐๐	๑	๖	สภ.ศรีบรรพต
๑๐. โครงการเมืองน่าอยู่	๒,๐๐๐	๒,๐๐๐	๒,๐๐๐	๒,๐๐๐	๒,๐๐๐	๑	๖	สภ.ศรีบรรพต
๑๑. โครงการอบรมพัฒนาบุคลากร กศน.อ.ศรีบรรพต	๔๐,๐๐๐	๒,๐๐๐	๒,๐๐๐	๒,๐๐๐	๒,๐๐๐	๑	๖	สสอ.+วช.+ปก.+สภ.ศรี
๑๒. โครงการฝึกอบรมทบทวนอาสาสมัครตำรวจชุมชน	๓๐,๐๐๐	๔๐,๐๐๐	๔๐,๐๐๐	๔๐,๐๐๐	๔๐,๐๐๐	๑	๖	กศน.อ.ศรีบรรพต
๑๓. โครงการส่งเสริมคุณธรรมจริยธรรมและบทบาทหน้าที่ พลเมืองป้องกันการทุจริตคอร์รัปชัน	๓๐,๐๐๐	๓๐,๐๐๐	๓๐,๐๐๐	๓๐,๐๐๐	๓๐,๐๐๐	๑	๖	สภ.ศรีบรรพต

ภาคผนวก

- คำสั่งจังหวัดพัทลุงที่ ๙๗๑/๒๕๖๓ เรื่องแต่งตั้งคณะกรรมการบริหารอำเภอแบบบูรณาการ
อำเภอศรีบรรพต ลงวันที่ ๑๕ พฤษภาคม ๒๕๖๓
- รายงานการประชุมคณะกรรมการบริหารงานอำเภอ (กบอ.)



คำสั่งจังหวัดพัทลุง

ที่..... ร ๗๑ /๒๕๖๓

เรื่อง แต่งตั้งคณะกรรมการบริหารงานอำเภอแบบบูรณาการ อำเภอศรีบรรพต

ด้วยยุทธศาสตร์ชาติ ๒๐ ปี (พ.ศ. ๒๕๖๑-๒๕๘๐) ด้านการปรับสมดุลและพัฒนาระบบการบริหารจัดการภาครัฐกำหนดให้ภาครัฐบริหารงานแบบบูรณาการโดยมียุทธศาสตร์ชาติเป็นเป้าหมายและเชื่อมโยงการพัฒนาในทุกระดับ ทุกประเด็น ทุกภารกิจ ทุกพื้นที่ เพื่อบูรณาการในการจัดทำแผนและประสานแผนพัฒนาในระดับพื้นที่หมู่บ้าน ชุมชน ตำบล และอำเภอ ให้เกิดความเชื่อมโยงสอดคล้องกับทิศทางการพัฒนาในระดับจังหวัด กลุ่มจังหวัด ภาคและประเทศ ไปในทิศทางเดียวกันได้อย่างมีประสิทธิภาพ เกิดความคุ้มค่า นำไปสู่ความมั่นคง มั่งคั่ง และยั่งยืนประกอบกับกระทรวงมหาดไทยได้ออกระเบียบกระทรวงมหาดไทยว่าด้วยการจัดทำแผนและประสานแผนพัฒนาพื้นที่ในระดับอำเภอและตำบล พ.ศ. ๒๕๖๒

ดังนั้น เพื่อให้การบริหารงานระดับอำเภอ เป็นไปในแนวทางการบริหารงานเชิงบูรณาการที่มีสมรรถนะ ในการนำยุทธศาสตร์ชาติ แผนพัฒนาเศรษฐกิจและสังคมแห่งชาติ นโยบายรัฐบาล และแผนพัฒนาจังหวัดไปสู่การปฏิบัติได้อย่างมีประสิทธิภาพ เกิดประสิทธิผล และเป็นไปตามแนวทางปฏิบัติรองรับตามระเบียบกระทรวงมหาดไทยว่าด้วยการจัดทำแผนและประสานแผนพัฒนาพื้นที่ในระดับอำเภอและตำบล พ.ศ. ๒๕๖๒ อาศัยอำนาจตามความในมาตรา ๕๔ และ ๕๗ แห่งพระราชบัญญัติระเบียบบริหารราชการแผ่นดิน พ.ศ. ๒๕๓๔ และที่แก้ไขเพิ่มเติม จึงแต่งตั้งคณะกรรมการบริหารงานอำเภอแบบบูรณาการ (ก.บ.อ.) อำเภอศรีบรรพต โดยมีองค์ประกอบ และหน้าที่และอำนาจ ดังนี้

- ๑. องค์ประกอบ ประกอบด้วย
 - ๑.๑ นายอำเภอศรีบรรพต ประธานกรรมการ
 - ๑.๒ ปลัดอำเภอหัวหน้ากลุ่มงานบริหารงานปกครอง รองประธานกรรมการ
 - ๑.๓ พัฒนาการอำเภอศรีบรรพต กรรมการ
 - ๑.๔ ท้องถิ่นอำเภอศรีบรรพต กรรมการ
 - ๑.๕ ผู้กำกับสถานีตำรวจภูธรศรีบรรพต กรรมการ
 - ๑.๖ สาธารณสุขอำเภอศรีบรรพต กรรมการ
 - ๑.๗ เกษตรอำเภอศรีบรรพต กรรมการ
 - ๑.๘ สัสดีอำเภอศรีบรรพต กรรมการ
 - ๑.๙ ปศุสัตว์อำเภอศรีบรรพต กรรมการ
 - ๑.๑๐ ผู้อำนวยการศูนย์การศึกษาอกระบบและการศึกษาตามอัธยาศัยอำเภอศรีบรรพต กรรมการ
 - ๑.๑๑ ผู้จัดการธนาคาร ธกส. สาขาศรีบรรพต กรรมการ
 - ๑.๑๒ นายกองค้การบริหารส่วนตำบล ทุกแห่ง กรรมการ
 - ๑.๑๓ ปลัดอำเภอทุกคน กรรมการ
 - ๑.๑๔ หัวหน้าอุทยานแห่งชาติเขาปู่-เขาย่า กรรมการ
 - ๑.๑๕ ประธานชมรมกำนัน ผู้ใหญ่บ้าน ฯลฯ อำเภอศรีบรรพต กรรมการ

/๑.๑๖ นายมานพ...

๑.๑๖ นายมานพ แก้วขาว	กรรมการ
๑.๑๗ นายสมควร เพชรชัยทอง	กรรมการ
๑.๑๘ นางดาราทิ กลิ้งทองด้วง	กรรมการ
๑.๑๙ นายสมบัติ หนูทอง	กรรมการ
๑.๒๐ ปลัดอำเภอผู้รับผิดชอบงานสำนักงานอำเภอ	กรรมการและเลขานุการ
๑.๒๑ ข้าราชการสำนักงานส่งเสริมการปกครอง ท้องถิ่นจังหวัดที่ท้องถิ่นจังหวัดมอบหมาย	กรรมการและผู้ช่วยเลขานุการ
๑.๒๒ พัฒนาการอำเภอ ผู้รับผิดชอบงานแผนชุมชน	กรรมการและผู้ช่วยเลขานุการ

๒. หน้าที่และอำนาจคณะกรรมการบริหารงานอำเภอแบบบูรณาการ อำเภอศรีบรรพต
มีดังนี้

(๑) วางแนวทางปฏิบัติและอำนวยความสะดวกบริหารงานแบบบูรณาการในอำเภอ รวมทั้งกำหนดกรอบแนวทางปฏิบัติในการประสานแผนพัฒนาพื้นที่ของภาคส่วนต่าง ๆ ในพื้นที่อำเภอให้เป็นไปตามหลักการนโยบายและกฎหมายที่เกี่ยวข้อง

(๒) จัดทำแผนพัฒนาอำเภอและแผนความต้องการระดับอำเภอ โดยกำหนดทิศทางการพัฒนาอำเภอ การประสานและรวบรวมข้อมูลจากปัญหาและความต้องการของประชาชน แผนพัฒนาหมู่บ้าน แผนชุมชน แผนพัฒนาตำบล แผนพัฒนาท้องถิ่น และแผนพัฒนาของส่วนราชการหรือหน่วยงานอื่นที่ดำเนินการในพื้นที่อำเภอ

(๓) จัดทำแผนปฏิบัติงานประจำปีของอำเภอ โดยรวบรวมโครงการหรือกิจกรรมของส่วนราชการรัฐวิสาหกิจในสังกัดกระทรวงมหาดไทย องค์กรปกครองส่วนท้องถิ่นที่ได้รับการจัดสรรงบประมาณรายจ่ายประจำปีที่ต้องดำเนินการในพื้นที่อำเภอ และรายงานให้คณะกรรมการบริหารงานจังหวัดแบบบูรณาการ (ก.บ.จ.) ทราบ

(๔) ประสานกับทุกภาคส่วนในพื้นที่ รวมทั้งองค์กรปกครองส่วนท้องถิ่นเพื่อนำแผนพัฒนาอำเภอไปสู่การปฏิบัติ รวมทั้งกำกับ ติดตามผล และให้คำแนะนำหน่วยงานต่าง ๆ ที่ดำเนินงานพัฒนาพื้นที่ระดับอำเภอในด้านต่าง ๆ เพื่อการพัฒนาและการแก้ไขปัญหาในพื้นที่อย่างยั่งยืน

(๕) ตรวจสอบความซ้ำซ้อนของแผนงานหรือโครงการของหน่วยงานต่าง ๆ และองค์กรปกครองส่วนท้องถิ่นที่ดำเนินการในพื้นที่อำเภอ หากตรวจพบความซ้ำซ้อนของแผนงานหรือโครงการ ให้คณะกรรมการบริหารงานอำเภอแบบบูรณาการเร่งแจ้งข้อเท็จจริง พร้อมทั้งเสนอความเห็นประกอบไปยังหน่วยงานที่เกี่ยวข้องเพื่อพิจารณาดำเนินการต่อไป

(๖) ปฏิบัติหน้าที่อื่น ๆ ตามที่คณะกรรมการบริหารงานจังหวัดแบบบูรณาการ (ก.บ.จ.) มอบหมาย

(๗) แต่งตั้งคณะอนุกรรมการเพื่อปฏิบัติหน้าที่ต่าง ๆ ตามที่คณะกรรมการบริหารงานอำเภอแบบบูรณาการ (ก.บ.อ.) มอบหมาย

ทั้งนี้ ตั้งแต่บัดนี้เป็นต้นไป

สั่ง ณ วันที่ ๑๕ พฤษภาคม พ.ศ. ๒๕๖๓

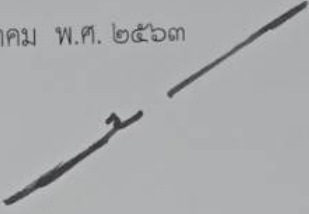

(นายภูเกียรติ วงศ์กระพันธุ์)
ผู้ว่าราชการจังหวัดพัทลุง

รายงานการประชุมคณะกรรมการบริหารงานอำเภอแบบบูรณาการ (ก.บ.อ.) อำเภอศรีบรรพต
ครั้งที่ ๑/๒๕๖๕

ในวันจันทร์ที่ ๒ พฤษภาคม ๒๕๖๕ เวลา ๑๓.๓๐ น.

ณ ห้องประชุมที่ว่าการอำเภอศรีบรรพต ชั้น ๒

ผู้เข้าร่วมประชุม

๑. นายสุทธิชัย รักแก้ว	นายอำเภอศรีบรรพต
๒. นางสาวสมฤดี เพชรนาค	ปลัดอำเภอหัวหน้ากลุ่มงานบริหารงานปกครอง
๓. พ.ต.อ.ทิวากร คงเพชร	ผู้กำกับการสถานีตำรวจภูธรศรีบรรพต
๔. นายศรชัย สมแก้ว	สาธารณสุขอำเภอศรีบรรพต
๕. นายสมควร อธิขจรฤทธิ์	ปลัดสัตว์อำเภอศรีบรรพต
๖. นายวรา ศรีวรรณชาติ	เกษตรอำเภอศรีบรรพต
๗. นางสาวพรณีย์ รามณีย์	พัฒนาการอำเภอศรีบรรพต
๘. ร้อยโทอัมพร โออินทร์	สัสดีอำเภอศรีบรรพต
๙. นางกิริยาลักษณ์ สงณรงค์	ผู้อำนวยการศูนย์การศึกษาอกระบบและการศึกษาตามอัธยาศัยอำเภอศรีบรรพต
๑๐. นางสาววิภาวดี คงวุ่น	บรรพต
๑๑. นายสมชัย แสงแก้ว	ท้องถิ่นอำเภอศรีบรรพต
๑๒. นายสมใจ ปานเพชร	หัวหน้าอุทยานแห่งชาติเขาปู่-เขาย่า
๑๓. นายเอกนรา สุวรรณสะอาด	ปลัดอำเภอศรีบรรพต
๑๔. นางสาวสุจิตรา พรหมเงิน	ปลัดอำเภอศรีบรรพต
๑๕. นายเอกพงษ์ ทองชู	ปลัดอำเภอศรีบรรพต
๑๖. นางสาวพัฒนชิตา รุ่งเกียรติรัตน์	ปลัดอำเภอศรีบรรพต
๑๗. นายฉลอง คงใหม่	นายกองค์การบริหารส่วนตำบลเขาปู่
๑๘. นายกิตติ มานันตพงศ์	นายกองค์การบริหารส่วนตำบลเขาย่า
๑๙. นายสมเกียรติ กรดเต็ม	นายกองค์การบริหารส่วนตำบลตะแพน
๒๐. นายอภิชาติ หละเขี้ยว	ผู้จัดการธนาคารเพื่อการเกษตรและสหกรณ์การเกษตรสาขาศรีบรรพต
๒๑. นายดิเรก เกษม	ประธานชมรมกำนันผู้ใหญ่บ้านอำเภอศรีบรรพต
๒๒. นายมานพ แก้วขาว	ภาคประชาชน
๒๓. นายสมควร เพชรชัยทอง	ภาคประชาชน
๒๔. นางดารา กลิ้งทองด้วง	ภาคประชาชน
๒๕. นายสมบัติ หนูทอง	ภาคประชาชน

/เริ่มประชุมเวลา...

เริ่มประชุมเวลา ๑๓.๓๐ น.

ที่ประชุมพร้อม นายสุทธิชัย รักเกื้อ นายอำเภอศรีบรรพต ทำหน้าที่ประธานที่ประชุม กล่าวเปิดการประชุมและดำเนินการประชุม ตามระเบียบวาระการประชุม ดังนี้

ระเบียบวาระที่ ๑ เรื่องที่ประธานแจ้งให้ที่ประชุมทราบ

กระทรวงมหาดไทยได้กำหนดแนวทางปฏิบัติรองรับการดำเนินการตามระเบียบกระทรวงมหาดไทยว่าด้วยการจัดทำแผนและประสานแผนพัฒนาพื้นที่ในระดับอำเภอและตำบล พ.ศ. ๒๕๖๒ เพื่อให้การจัดทำแผนพัฒนาหมู่บ้าน/แผนชุมชน แผนพัฒนาตำบล แผนพัฒนาท้องถิ่น และแผนพัฒนาอำเภอมีเอกภาพและเกิดความสอดคล้องเชื่อมโยงกับแผนพัฒนาจังหวัด/กลุ่มจังหวัด และแผนพัฒนาภาคตามกรอบระยะเวลาการดำเนินงานของแผนพัฒนาในระดับพื้นที่

มติที่ประชุม - รับทราบ

ระเบียบวาระที่ ๒ เรื่อง การรับรองรายงานการประชุม

-

ระเบียบวาระที่ ๓ เรื่องสืบเนื่องจากการประชุมครั้งที่แล้ว

-

ระเบียบวาระที่ ๔ เรื่องที่เสนอให้ที่ประชุมพิจารณา

ประธาน - พิจารณาร่างแผนพัฒนาอำเภอ ๕ ปี (พ.ศ.๒๕๖๖ - ๒๕๗๐)

อำเภอดำเนินการจัดทำแผนพัฒนาอำเภอ ๕ ปี (พ.ศ.๒๕๖๖ - ๒๕๗๐) โดยได้รวบรวมข้อมูลต่างๆรวมทั้งแผนงาน/โครงการ ของอำเภอศรีบรรพต บรรจุไว้ในแผนพัฒนาอำเภอ ๕ ปี ขอให้คณะกรรมการทุกท่านได้ร่วมกันพิจารณาว่าแผนพัฒนาอำเภอที่สำนักงานอำเภอจัดทำขึ้นถูกต้องครบถ้วนหรือไม่

มติที่ประชุม - เห็นชอบ

ฯลฯ

ปิดประชุม เวลา ๑๕.๓๐ น.

ลงชื่อ สุจิตรา พรหมเงิน บันทึกการประชุม
(นางสาวสุจิตรา พรหมเงิน)

ลงชื่อ สมฤดี เพชรนาค ผู้ตรวจรายงานการประชุม
(นางสาวสมฤดี เพชรนาค)
