

พัทลุงเมืองเกษตรอินทรีย์...วิถียั่งยืน

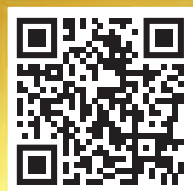

Phatthalung

ข้อมูลจังหวัดพัทลุง ๒๕๖๔



www.phatthalung.go.th



พระพุทธรูปรัตนไตรรายชัวยัตนัจตุรทิศ

"พระพุทธรูปสี่มุมเมือง" ซึ่งมีอยู่ 4 องค์ ถูกจัดสร้างขึ้นตามความเชื่อและโบราณประเพณี
ของบ้านเมืองที่สืบทอดกันมาตั้งแต่ครั้งสมัยกรุงศรีอยุธยา

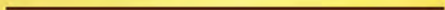



ตราสัญลักษณ์จังหวัดพัทลุง

เป็นรูปภูเขาอกทะลุสูงเด่น อยู่บนที่ราบมองเห็นจากที่ไกลได้ทุกทิศ
บนยอดเขามีเจดีย์เก่าสร้างเอาไว้องค์หนึ่ง ซึ่งในปัจจุบันนี้ยังเหลือเฉพาะฐาน
ชาวเมืองจึงถือเอาภูเขาอกทะลุเป็นสัญลักษณ์ประจำจังหวัดพัทลุง

ต้นไม้ประจำจังหวัด : ต้นพะยอม (*Shorea roxburghii*)

ดอกไม้ประจำจังหวัด: ดอกพะยอม (*Shorea roxburghii*)

คำขวัญจังหวัดพัทลุง

“เมืองหนังโนรา อู่นาข้าว พราวน้ำตก แหล่งนกน้ำ
ทะเลสาบงาม ภูเขาอกทะลุ น้ำพุร้อน”

คำนำ

จังหวัดพัทลุง เป็นจังหวัดขนาดกลางและอยู่กึ่งกลางของภาคใต้ฝั่งตะวันออกที่มีความสำคัญทางประวัติศาสตร์ มีสถานที่สำคัญที่ทรงคุณค่าทางศิลปวัฒนธรรม เป็นเมืองเกษตรอินทรีย์และแหล่งท่องเที่ยวทางธรรมชาติที่เหมาะสมแก่การท่องเที่ยวเพื่อการพักผ่อนและศึกษาหาความรู้ ประกอบกับวิถีชีวิตที่เรียบง่าย ยึดมั่นในแนวทางเศรษฐกิจพอเพียง ทำให้จังหวัดพัทลุงเป็นจังหวัดหนึ่งที่มีความน่าอยู่และได้รับความสนใจจากบุคคลภายนอกเข้ามาท่องเที่ยว และพักผ่อนในจังหวัดพัทลุงมากยิ่งขึ้น

การจัดทำบรรยายสรุปจังหวัด ประจำปี ๒๕๖๔ ขึ้น เป็นการรวบรวมข้อมูลสำคัญและสถานการณ์ต่าง ๆ เพื่อเผยแพร่ ประชาสัมพันธ์ สร้างการรับรู้แก่ผู้สนใจได้ศึกษา ทำความเข้าใจ และนำไปใช้ประโยชน์ในการพัฒนาจังหวัดพัทลุงให้มีความเจริญก้าวหน้าอย่างยั่งยืนต่อไป

ขอขอบคุณส่วนราชการ หน่วยงานที่ได้ให้ความร่วมมือสนับสนุนข้อมูลในการจัดทำบรรยายสรุปจังหวัดพัทลุงประจำปี ๒๕๖๔ และหวังเป็นอย่างยิ่งว่า บรรยายสรุปเล่มนี้จะเป็นประโยชน์กับผู้อ่านและผู้สนใจทั่วไป

นายกู้เกียรติ วงศ์กระพันธุ์
ผู้ว่าราชการจังหวัดพัทลุง



ปากประยามเช้า

Contents

สารบัญ

ประวัติความเป็นมาของจังหวัดพัทลุง	๗
ข้อมูลทั่วไปของจังหวัดพัทลุง	๑๓
สถานการณ์ของจังหวัดพัทลุง	๑๙
สถานการณ์ทางเศรษฐกิจจังหวัดพัทลุง	๕๙
สถานการณ์ทางสังคมจังหวัดพัทลุง	๙๗
การวิเคราะห์ศักยภาพของจังหวัดพัทลุง	๑๓๙
ยุทธศาสตร์การพัฒนาจังหวัดพัทลุง	๑๕๑



วังเจ้าเมืองพัทลุง (วังใหม่)

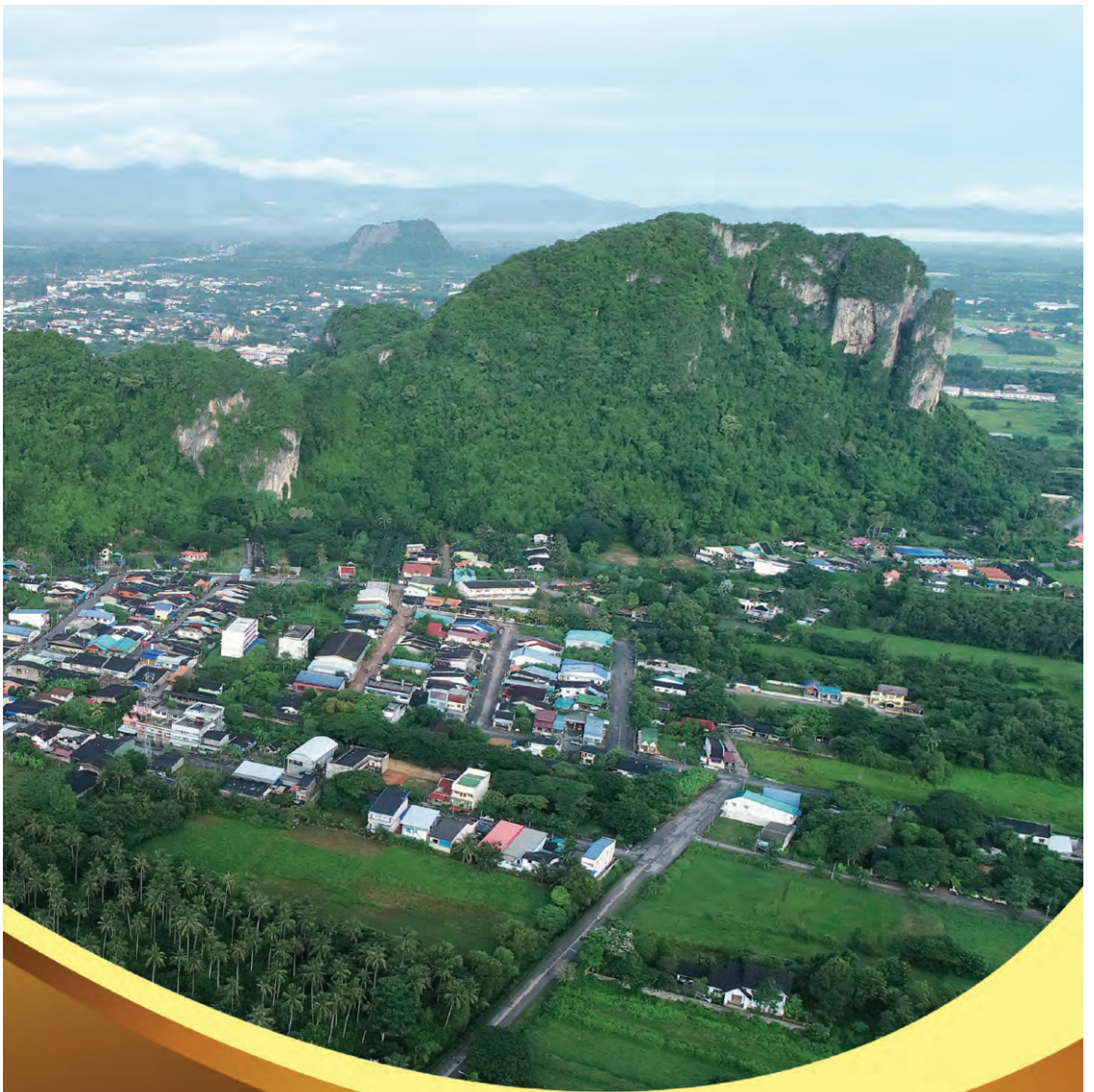

ประวัติความเป็นมา
จังหวัดพัทลุง



วัดพระบรมธาตุเจดีย์เขื่อนบางแก้ว

ชื่อพัทลุง ในสมัยก่อนไม่ได้เขียนอย่างที่ปรากฏให้เห็นจากหลักฐานบนเหรียญ อีแปะพัทลุง พ.ศ.๒๔๒๖ เขียนว่า พัททะลุง และพัตะลุง ในเอกสารของไทยใช้ต่างกันมากมาย ได้แก่ พัตะลุง พัตทลุง พัทธลุง พัทลุง พัทลุง ในเอกสารเบอร์นีของอังกฤษ สมัยรัชกาลที่ ๓ เขียนว่า Bondelun และ Merdelong ของนายลามาร์ วิศวกร ชาวฝรั่งเศส สมัยสมเด็จพระนารายณ์มหาราช เขียนว่า Bourdelun

ความหมายของชื่อเมืองหมายถึง เมืองข้างหรือเมืองเกี่ยวเนื่องด้วยข้าง ซึ่งตรงกับข้อเท็จจริงหลายประการคำว่า **“พัต-ท-พัทธ”** ยังไม่อาจทราบได้ว่าคำเดิมเขียนอย่างไร ทราบเพียงว่าเป็นคำขึ้นต้น ส่วนคำพื้นเมืองที่เรียกว่า **“ตะลุง”** แปลว่า เสาล้ำมข้าง หรือไม้หลักผูกข้าง ชื่อบ้านนามเมืองของพัทลุงที่เกี่ยวกับข้างมีมาก หรือจะเรียกว่าเป็น **“เมืองข้าง”** ก็ได้ โดยเฉพาะทางฝั่งตะวันตกของทะเลสาบสงขลาในแถบชะรัด ซึ่งอยู่ติดกับเทือกเขาบรรทัด มีข้างป่าชุกชุม และในตำนานนางเลือดขาว ตำนานเมืองพัทลุงกล่าวว่า ตาสามโม ยายเพชร เป็นหมอดำ หมอเฒ่า นายกองข้าง เลี้ยงข้าง ส่งเจ้าพระยากรุงทองทุกปี ต่อมาพระกุมารกับนางเลือดขาวก็ได้รับมรดกเป็นนายกอง เลี้ยงข้างส่งสวย ซึ่งในปัจจุบันชาวบ้านบางส่วนยังคงนับถือ **“ตาหมอข้าง”**

จังหวัดพัทลุง มีประวัติความเป็นมายาวนานตั้งแต่สมัยก่อนประวัติศาสตร์ ดังปรากฏหลักฐานจากการค้นพบขวานหินขัดในท้องที่ทั่วไปหลายอำเภอในสมัยศรีวิชัย (พุทธศตวรรษที่ ๑๓ - ๑๔) บริเวณเมืองพัทลุงเป็นแหล่งชุมชนที่ได้รับวัฒนธรรมอินเดีย นับถือพุทธศาสนาเถรวาทหลักฐานค้นพบเช่นพระพิมพ์ดินดิบจำนวนมาก เป็นรูปพระโพธิสัตว์รูปเทวดาโดยค้นพบบริเวณถ้ำคูหาสวรรค์ และถ้ำเขาอกทะลุ ต่อมาในพุทธศตวรรษที่ ๑๙ ในสมัยกรุงศรีอยุธยาเมืองพัทลุงมีฐานะเป็นเมืองชั้นตรี ซึ่งนับว่าเป็นหัวเมืองหนึ่งของพระราชอาณาจักรทางใต้ ในสมัยนั้นเมืองพัทลุงมักจะประสบปัญหาการโจมตีจากกลุ่มโจรสลัดมาเลย์อยู่เสมอ โดยเฉพาะอย่างยิ่งกลุ่มโจรสลัดอาแจฮารู

และยุยงคนนะได้โจมตีเผาทำลายสร้างความเสียหายแก่เมืองพัทลุงถึงสองครั้ง ปัญหาดังกล่าวนี้เป็นปัจจัยหนึ่งที่ทำให้มีการย้ายสถานที่ตั้งเมืองอยู่เสมอ และก็เป็นมูลเหตุหนึ่งที่ทำให้ชาวเมืองพัทลุงเป็นนักต่อสู้ที่เข้มแข็งในสมัยธนบุรีและรัตนโกสินทร์ ได้มีการย้ายสถานที่ตั้งเมืองอีกหลายครั้งและได้ยกขึ้นเป็นเมืองชั้นโทในรัชกาลพระบาทสมเด็จพระพุทธยอดฟ้าจุฬาโลกมหาราช ในช่วงนี้เมืองพัทลุงมีผู้นำสำคัญในการสร้างความเจริญและความมั่นคงให้กับบ้านเมืองหลายท่าน อาทิเช่น พระยาพัทลุง (ขุนคางเหล็ก) พระยาวิชิตเสนา(ทองขาว)พระยาอภัยบริรักษ์ (จ้อย จันทโรจนวงศ์) ได้ป้องกันเอกราชของชาติมาหลายครั้ง เช่น เมื่อสงครามเก้าทัพ (พ.ศ.๒๓๒๘ - ๒๓๒๙) พระมหาช่วย วัดป่าลิไลยได้นำชาวพัทลุงต่อสู้ป้องกันการรุกรานของพม่าจนได้รับความดีความชอบโปรดเกล้าฯ ให้เป็นพระยาช่วยทุกขราษฎร์ ช่วยราชการเมืองพัทลุง

นอกจากสงครามกับพม่าแล้ว ชาวพัทลุงยังมีบทบาทสำคัญในการรักษาความมั่นคงปลอดภัยของประเทศชาติในหัวเมืองภาคใต้เพราะปรากฏอยู่เสมอว่าทางเมืองหลวงได้มีคำสั่งให้เกณฑ์ชาวพัทลุงพร้อมด้วยเสบียงอาหารไปทำสงครามปราบปรามกบฏในหัวเมืองมาลาญเช่นกบฏไทรบุรี พ.ศ. ๒๓๗๓ และ พ.ศ. ๒๓๘๑ ซึ่งบทบาทดังกล่าวนี้สะท้อนให้เห็นความสำคัญของเมืองพัทลุงทางการเมือง การปกครองและแหล่งอยู่อาศัยในอดีตเป็นอย่างดี

ต่อมาในรัชสมัยของพระบาทสมเด็จพระจุลจอมเกล้าเจ้าอยู่หัวรัชกาลที่ ๕ ได้ทรงโปรดเกล้าให้มีการปรับปรุงการปกครองส่วนภูมิภาคใหม่ เป็นการปกครองแบบเทศาภิบาลในพ.ศ. ๒๔๓๗ และได้ประกาศจัดตั้งมณฑลนครศรีธรรมราชขึ้นเมื่อพ.ศ. ๒๔๓๙ ประกอบด้วยเมืองต่างๆ คือ นครศรีธรรมราช พัทลุง สงขลา และหัวเมืองทั้ง ๗ ที่เป็นเมืองปัตตานีเดิม สำหรับเมืองพัทลุงแบ่งการปกครองเป็น ๓ อำเภอ คือ อำเภอกกลาง เมืองอำเภออุดร อำเภอทักษิณ ขณะนั้นตัวเมืองตั้งอยู่ที่ตำบลลำปำ จนกระทั่งพ.ศ.๒๔๖๗ พระบาทสมเด็จพระมงกุฎเกล้าเจ้าอยู่หัวโปรดเกล้าฯ ให้ย้ายเมืองพัทลุงมาอยู่ที่บ้านวังเนียง ตำบลคูหาสวรรค์ในปัจจุบัน เพื่อจะได้อยู่ใกล้เส้นทางรถไฟสะดวกในการติดต่อกับเมืองต่าง ๆ จากอดีตถึงปัจจุบันเมืองพัทลุงได้มีการย้ายเมืองหลายครั้ง

สถานที่ที่เคยเป็นเมืองที่ตั้งเมืองพัทลุงได้แก่

๑. โคนเมืองแก้ว ปัจจุบัน หมู่ที่ ๔ ตำบลจองถนน อำเภอเขาชัยสน
๒. บ้านควนแร่ ปัจจุบัน หมู่ที่ ๑ ตำบลควนมะพร้าว อำเภอเมืองพัทลุง
๓. เขาชัยบุรี (เขาเมืองฯ) ปัจจุบันคือ ต.ชัยบุรี อ.เมืองพัทลุง
๔. ท่าเสม็ด ปัจจุบัน ต.ท่าเสม็ด อ.ชะอวด จ.นครศรีธรรมราช
๕. เมืองพระรถ ปัจจุบัน หมู่ที่ ๑ ตำบลพญาขัน อำเภอเมืองพัทลุง
๖. บ้านควนมะพร้าว ปัจจุบัน หมู่ที่ ๒ ต.พญาขัน อ.เมืองพัทลุง
๗. บ้านม่วง ปัจจุบัน หมู่ที่ ๖ ต.พญาขัน อ.เมืองพัทลุง
๘. บ้านโคกลุง ปัจจุบัน หมู่ที่ ๔ ต.ลำปำ อ.เมืองพัทลุง



ข้อมูลทั่วไป
จังหวัดพัทลุง

ที่ตั้งและอาณาเขต

จังหวัดพัทลุงเป็นจังหวัดที่มีเนื้อที่ที่มากเป็นอันดับที่ ๑๐ ของภาคใต้ และเป็นอันดับที่ ๕๕ ของประเทศ ตั้งอยู่บริเวณชายฝั่งตะวันออกของแหลมมาลายูหรือแหลมทอง (Golden Khersonese) ซึ่งตั้งอยู่ทางภาคใต้ของประเทศไทยหรือฝั่งตะวันตกของกลุ่มน้ำทะเลสาบสงขลา (Songkhla Lake Basin) โดยตั้งอยู่ระหว่างละติจูดที่ ๗ องศา ๖ ลิปดาเหนือ ถึง ๗ องศา ๕๓ ลิปดาเหนือ และลองจิจูดที่ ๙๙ องศา ๔๔ ลิปดาตะวันออก ถึง ๑๐๐ องศา ๒๖ ลิปดาตะวันออก ห่างจากกรุงเทพมหานครตามเส้นทางรถไฟสายใต้ประมาณ ๘๔๖ กิโลเมตร ตามเส้นทางหลวงแผ่นดินหมายเลข ๔๑ ประมาณ ๘๕๖ กิโลเมตร หรือตามเส้นทางหลวงแผ่นดินหมายเลข ๔ (ถนนเพชรเกษม) ประมาณ ๑,๒๐๐ กิโลเมตรมีรูปร่างคล้ายลักษณะสี่เหลี่ยมผืนผ้า โดยมีส่วนกว้างที่สุดตามแนวทิศตะวันออกถึงตะวันตก ประมาณ ๕๖ กิโลเมตร และส่วนยาวที่สุดตามแนวทิศเหนือถึงใต้ ประมาณ ๘๓ กิโลเมตรมีพื้นที่ทั้งหมดประมาณ ๓,๔๒๔ ตารางกิโลเมตร หรือ ๒,๑๔๐,๒๙๖ ไร่ (พื้นที่ดิน ๑,๙๑๙,๔๔๖ ไร่ พื้นที่น้ำ ๒๒๐,๘๕๐ ไร่) (กรมแผนที่ทหาร, ๒๕๓๔; กรมการปกครอง, ๒๕๔๑) มีอาณาเขตติดต่อกับจังหวัดใกล้เคียง ดังนี้

ทิศเหนือ	จดอำเภอลือเตย จังหวัดนครศรีธรรมราช และอำเภอรโนด จังหวัดสงขลา
ทิศใต้	จดกับอำเภอกวนเนียง อำเภอรัตนภูมิ จังหวัดสงขลา และอำเภอกวนกาหลง จังหวัดสตูล
ทิศตะวันออก	จดทะเลสาบสงขลา ซึ่งเป็นน่านน้ำติดต่อกับอำเภอรโนด อำเภอกระแสสินธุ์ อำเภอสทิงพระ และอำเภอสทิงหมร จังหวัดสงขลา
ทิศตะวันตก	จดเทือกเขาบรรทัด ซึ่งเป็นแนวติดต่อกับอำเภอยายียด อำเภอมือง อำเภอนาโยง อำเภอย่านตาขาว และอำเภอบะเหลียน จังหวัดตรัง

ลักษณะภูมิประเทศ

จังหวัดพัทลุงมีลักษณะเป็นภูเขาและที่ราบสูงทางด้านทิศตะวันตกประกอบด้วยเทือกเขาบรรทัดถัดมาทางทิศตะวันออกเป็นพื้นที่ราบสลับที่ดอนและเป็นพื้นที่ราบลุ่มจดทะเลสาบสงขลาพื้นที่ทั้งหมดประมาณ ๓,๔๒๔ ตารางกิโลเมตรหรือ ๒,๑๔๐,๒๙๖ ไร่ เป็นพื้นดิน ๑,๙๑๙,๔๔๖ ไร่ พื้นน้ำ ๒๒๐,๘๕๐ ไร่ เป็นพื้นที่ทางเกษตร ๑,๓๒๗,๒๗๐ ไร่ (๖๒%) พื้นที่ป่า ๓๘๔,๔๓๘ ไร่ (๑๘%) และพื้นที่อื่นๆ ๔๒๘,๕๘๘ ไร่ (๒๐%)

ลักษณะของพื้นที่ประกอบด้วยพื้นที่ภูเขามีลักษณะเป็นเทือกเขาที่มียอดสูงๆ ต่ำๆ มีความสูงเฉลี่ยประมาณ ๘๐๐ เมตร และลาดไปทางทิศตะวันออกลงสู่ทะเลสาบสงขลาในอัตราความลาดชัน ๒๕-๓๐ เปอร์เซ็นต์ เทือกเขานี้เป็นส่วนหนึ่งของเทือกเขานครศรีธรรมราชเรียกกันโดยทั่วไปในท้องถิ่นว่าเขาบรรทัดพื้นที่ภูเขามีนี้อื่นที่รวมกันประมาณ ๘๓๕.๙๐ ตารางกิโลเมตร หรือร้อยละ ๒๔.๔๑ ของพื้นที่ทั้งหมดอยู่ในเขตพื้นที่อำเภอป่าบอน ตะโหมด กงหรา ศรีนครินทร์ ศรีบรรพต และป่าพะยอมพื้นที่ลูกคลื่นลอนชันเป็นส่วนที่อยู่ถัดจากเทือกเขาบรรทัด หรือพื้นที่เชิงเขาลักษณะภูมิประเทศเป็นเนินเตี้ยๆ ที่เรียกกันโดยทั่วไปในท้องถิ่นว่าควน มีเนื้อที่ประมาณ ๕๓๙.๗๐ ตารางกิโลเมตร หรือร้อยละ ๑๕.๗๖ ของพื้นที่ทั้งหมด พื้นที่ราบมีเนื้อที่รวมกันประมาณ ๑,๔๘๕.๕๔ ตารางกิโลเมตร หรือร้อยละ ๔๓.๓๘ ของพื้นที่ทั้งหมด ลักษณะพื้นที่ราบ และเนื่องจากเป็นที่ที่เหมาะสมแก่การกสิกรรมประชากรส่วนใหญ่ของจังหวัดจึงนิยมตั้งถิ่นฐานหนาแน่นในบริเวณนี้พื้นที่เกาะเป็นพื้นที่ในบริเวณทะเลสาบสงขลา ในเขตจังหวัดพัทลุงตั้งอยู่ในเขตอำเภอปากพะยูนมีเนื้อที่รวมกันประมาณ ๒๑๙.๑๗ ตารางกิโลเมตร หรือร้อยละ ๖.๔๐ ของพื้นที่ทั้งหมดพื้นที่เกาะเป็นถิ่นที่อยู่ของนกอีกแอกันรัง มีเนื้อที่รวมกันประมาณ ๑.๑๒ ตารางกิโลเมตร อนึ่งพื้นน้ำในจังหวัดพัทลุงนั้นนับเป็นส่วนสำคัญของทะเลสาบสงขลาประกอบด้วยทะเลน้อยและทะเลหลวงหรือทะเลสาบสงขลาตอนในคิดเป็นเนื้อที่ประมาณ ๓๔๔.๑๖ ตารางกิโลเมตร หรือร้อยละ ๑๐ ของพื้นที่ทั้งหมด



ลักษณะภูมิอากาศ

จังหวัดพัทลุงตั้งอยู่ในเขตมรสุมตะวันตกเฉียงใต้ และมรสุมตะวันออกเฉียงเหนือ ทำให้สภาพอากาศอยู่ภายใต้อิทธิพลของมรสุมที่พัดปกคลุมประจำฤดูกาลซึ่งทำให้ปีหนึ่งๆ จะมีเพียง ๒ ฤดูกาล คือ

๑. ฤดูร้อน เริ่มตั้งแต่ปลายเดือนมีนาคม - กลางเดือนกันยายน ความร้อนและความอับชื้นของอากาศมีสูงสุดในช่วงเดือนเมษายน โดยจะมีอุณหภูมิสูงสุดเฉลี่ย ๓๗.๓ องศาเซลเซียส อุณหภูมิต่ำสุดเฉลี่ย ๒๔.๑ องศาเซลเซียส โดยในคาบ ๓๐ ปี จังหวัดพัทลุงมีอุณหภูมิเฉลี่ย ๒๘.๑ องศาเซลเซียส

๒. ฤดูฝน เริ่มตั้งแต่กลางเดือนกันยายน - กลางเดือนมีนาคม โดยปริมาณฝนสูงสุดในรอบปี ๒๕๕๖ - ๒๕๖๓ คือเดือนพฤศจิกายน ๒๕๖๐ วัดได้ ๑,๐๖๓.๐ มิลลิเมตร มีความชื้นสัมพัทธ์เฉลี่ยสูงสุด ๙๔.๐ % และเฉลี่ยต่ำสุด ๖๒.๐ %

ปริมาณน้ำฝน จังหวัดพัทลุง มีฝนเฉลี่ยทั้งปีในคาบ ๓๐ ปี อยู่ที่ ๒,๐๗๑.๘ มิลลิเมตร และปริมาณน้ำฝนของปี ๒๕๖๓ วัดปริมาณได้ ๒,๒๘๖.๒ มิลลิเมตร

ที่มา : สถานีอุตุนิยมวิทยาพัทลุง



วัดวังลำป่า



สถานการณ์ของ
จังหวัดพัทลุง

ด้านประชากร การเมือง การปกครอง

ด้านประชากร

จังหวัดพัทลุงมีประชากรจากทะเบียนราษฎร (ข้อมูลเดือนพฤษภาคม ๒๕๖๔) จำนวน ๕๒๓,๐๙๗ คน ประชากร เพศชาย ๒๕๔,๘๙๕ คน เพศหญิง ๒๖๘,๒๐๒ คน มีครัวเรือน ๑๙๗,๙๑๐ ครัวเรือน อำเภอที่มีประชากรมากที่สุด คือ อำเภอเมือง จำนวน ๑๒๐,๘๙๓ คน ๔๙,๙๕๙ ครัวเรือน และอำเภอที่มีประชากรน้อยที่สุด คืออำเภอ ศรีบรรพต จำนวน ๑๗,๙๙๕ คน ๖,๘๘๔ ครัวเรือน



โครงสร้างประชากรของจังหวัด

ข้อมูลประชากรจังหวัดพัทลุง เดือน พฤษภาคม ๒๕๖๔

อำเภอ	ประชากร (คน)			จำนวน ครัวเรือน
	ชาย	หญิง	รวม	
เมืองพัทลุง	๕๗,๒๙๒	๖๓,๖๐๑	๑๒๐,๘๙๓	๔๙,๙๕๙
กงหรา	๑๘,๓๓๐	๑๘,๓๓๗	๓๖,๖๖๗	๑๑,๖๖๔
เขาชัยสน	๒๑,๙๗๗	๒๒,๙๖๘	๔๔,๙๔๕	๑๖,๗๓๔
ตะโหมด	๑๕,๘๒๖	๑๖,๒๘๓	๓๒,๑๐๙	๑๑,๘๒๓
ควนขนุน	๔๐,๐๐๙	๔๓,๔๘๖	๘๓,๔๙๕	๓๒,๐๙๐
ปากพะยูน	๒๔,๙๙๘	๒๕,๗๙๔	๕๐,๗๙๒	๑๗,๖๘๕
ศรีบรรพต	๙,๐๑๖	๘,๙๗๙	๑๗,๙๙๕	๖,๘๘๔
ป่าบอน	๒๓,๖๔๐	๒๔,๐๘๗	๔๗,๗๒๗	๑๗,๕๑๘
บางแก้ว	๑๒,๗๒๔	๑๓,๑๐๘	๒๕,๘๓๒	๙,๖๒๙
ป่าพะยอม	๑๗,๔๗๘	๑๘,๓๒๕	๓๕,๘๐๓	๑๓,๖๗๖
ศรีนครินทร์	๑๓,๖๐๕	๑๓,๒๓๔	๒๖,๘๓๙	๑๐,๒๔๘
รวม	๒๕๔,๘๙๕	๒๖๘,๒๐๒	๕๒๓,๐๙๗	๑๙๗,๙๑๐

ที่มา : ที่ทำการปกครองจังหวัดพัทลุง (ข้อมูลเดือนพฤษภาคม ๒๕๖๔)

ด้านการเมือง

การเมืองระดับชาติ

การเลือกตั้งสมาชิกสภาผู้แทนราษฎร (วันที่ ๒๔ มีนาคม ๒๕๖๒) จังหวัดพัทลุง แบ่งเขตการเลือกตั้งออกเป็น ๓ เขต มีสมาชิกสภาผู้แทนราษฎรจำนวน ๓ คน

ผู้มีสิทธิเลือกตั้ง ตามบัญชีรายชื่อผู้มีสิทธิเลือกตั้ง (ส.ส.๑/๓) รวมทุกเขตเลือกตั้ง ๔๐๙,๒๖๕ คน ผู้มาใช้สิทธิลงคะแนน รวมทุกเขตเลือกตั้ง ๓๐๔,๗๘๘ คน คิดเป็นร้อยละ ๘๓.๒๗ ของผู้มีสิทธิเลือกตั้งมีผู้สมัครรับเลือกตั้งแบบแบ่งเขตเลือกตั้ง จำนวน ๑๐๗ คน ขาดคุณสมบัติและมีลักษณะต้องห้าม จำนวน ๗ คน คงเหลือผู้สมัคร ๑๐๐ คน

รายชื่อผู้ได้รับการเลือกตั้งเป็นสมาชิกสภาผู้แทนราษฎร

เมื่อวันอาทิตย์ที่ ๒๔ มีนาคม ๒๕๖๒

เขตเลือกตั้ง	ชื่อ - สกุล	พรรค	คะแนน
๑	นายภูมิศิษฐ์ คงมี	ภูมิใจไทย	๔๐,๕๑๘
๒	นายฉลอง เทอดวีระพงศ์	ภูมิใจไทย	๔๗,๕๘๔
๓	นายนริศ ขำนุรักษ์	ประชาธิปัตย์	๓๔,๕๖๖

สรุปผลการมาใช้สิทธิเลือกตั้งสมาชิกสภาผู้แทนราษฎร แบบแบ่งเขตเลือกตั้งจังหวัดพัทลุง

แบบแบ่งเขตเลือกตั้ง

เขต	ผู้มีสิทธิ	ผู้มาใช้สิทธิ	ร้อยละ	บัตรดี	ร้อยละ	บัตรเสีย	ร้อยละ	บัตร ไม่ประสงค์ฯ	ร้อยละ
๑	๑๓๐,๘๓๖	๑๐๘,๙๐๓	๘๓.๖๔	๑๐๒,๕๖๒	๙๔.๑๘	๔,๑๒๗	๓.๓๙	๒,๒๑๔	๒.๐๓
๒	๑๓๒,๑๕๓	๑๑๑,๒๑๐	๘๔.๑๕	๑๐๔,๕๙๗	๙๔.๐๕	๔,๔๙๒	๔.๐๔	๒,๑๒๑	๑.๙๑
๓	๑๔๖,๒๗๖	๑๒๐,๖๗๕	๘๒.๕๐	๑๑๒,๗๕๐	๙๓.๔๓	๕,๖๙๓	๔.๗๒	๒,๒๓๒	๑.๘๕
	๔๐๙,๒๖๕	๓๔๐,๗๘๘	๘๓.๒๗	๓๑๙,๙๐๙	๙๓.๘๗	๑๔,๓๑๒	๔.๒๐	๖,๕๖๗	๑.๙๓

รายชื่อผู้ได้รับเลือกตั้งเป็นสมาชิกสภาผู้แทนราษฎรแบบบัญชีรายชื่อจังหวัดพัทลุง

นางนาที รัชกิจประการ พรรคภูมิใจไทย

การเมืองระดับท้องถิ่น (อบจ.และเทศบาลเมือง)

การเลือกตั้งสมาชิกสภาองค์การบริหารส่วนจังหวัดและนายกองค์การบริหารส่วนจังหวัดพัทลุง มีการเลือกตั้ง เมื่อวันที่ ๒๐ ธันวาคม ๒๕๖๓ ผู้ที่ได้รับการเลือกตั้งเป็นนายกองค์การบริหารส่วนจังหวัดพัทลุง คือ นายวิสุทธิ์ ธรรมเพชร ได้ ๑๖๔,๖๒๔ คะแนน ผู้มีสิทธิเลือกตั้ง ๔๐๙,๐๐๕ คน

ผู้มาใช้สิทธิเลือกตั้ง ๓๑๙,๗๑๓ คน คิดเป็นร้อยละ ๗๘.๐๔ สำหรับสมาชิกสภาองค์การบริหารส่วนจังหวัดพัทลุงมีจำนวนทั้งสิ้น ๓๐ คน

การเลือกตั้งสมาชิกสภาเทศบาลเมืองพัทลุงและนายกเทศมนตรีเมืองพัทลุง เมื่อวันที่ ๒๘ มีนาคม ๒๕๖๔ ผู้ที่ได้รับการเลือกตั้งเป็นนายกเทศมนตรีเมืองพัทลุง คือ นายวาทีต ไพศาลศิลป์ ได้ ๖,๒๓๘ คะแนน ผู้มีสิทธิเลือกตั้ง ๒๔,๒๗๙ คน ผู้มาใช้สิทธิเลือกตั้ง ๑๗,๓๑๔ คน คิดเป็นร้อยละ ๗๑.๓๑ สำหรับสมาชิกสภาเทศบาลมีจำนวนทั้งสิ้น ๑๘ คน

ที่มา : สำนักงานคณะกรรมการการเลือกตั้งจังหวัดพัทลุง

การปกครอง

จังหวัดพัทลุงแบ่งเขตการปกครองออกเป็น ๑๑ อำเภอ ๖๕ ตำบล ๖๗๐ หมู่บ้าน โดยแยกตามรายละเอียดดังนี้ คือ

ข้อมูลเขตการปกครองและพื้นที่

ที่	อำเภอ	เขตการปกครอง				พื้นที่ (ตร.กม.)
		หมู่บ้าน	ตำบล	เทศบาล	อบต.	
๑	เมืองพัทลุง	๑๔๔	๑๔	๑๑	๓	๔๒๗.๔๒๑
๒	กงหรา	๔๕	๕	๔	๑	๒๕๕.๘๕๖
๓	เขาชัยสน	๕๘	๕	๓	๓	๒๖๐.๑๑๕
๔	ตะโหมด	๓๓	๓	๕	-	๒๖๔.๒๖๐
๕	ควนขนุน	๑๒๙	๑๒	๑๑	๓	๔๕๓.๙๖๐
๖	ปากพะยูน	๖๕	๗	๖	๒	๔๓๓.๒๗๔
๗	ศรีบรรพต	๓๐	๓	-	๓	๒๑๘.๕๐๔
๘	ป่าบอน	๕๐	๕	๑	๕	๓๘๐.๐๔๘
๙	บางแก้ว	๓๔	๓	๒	๒	๑๑๙.๐๐๐
๑๐	ป่าพะยอม	๓๙	๔	๒	๒	๓๘๖.๔๐๔
๑๑	ศรีนครินทร์	๔๓	๔	๔	-	๒๒๕.๖๓๑
รวม		๖๗๐	๖๕	๔๙	๒๔	๓,๔๒๔.๔๗๓

โครงสร้างการบริหารราชการจังหวัดพัทลุง

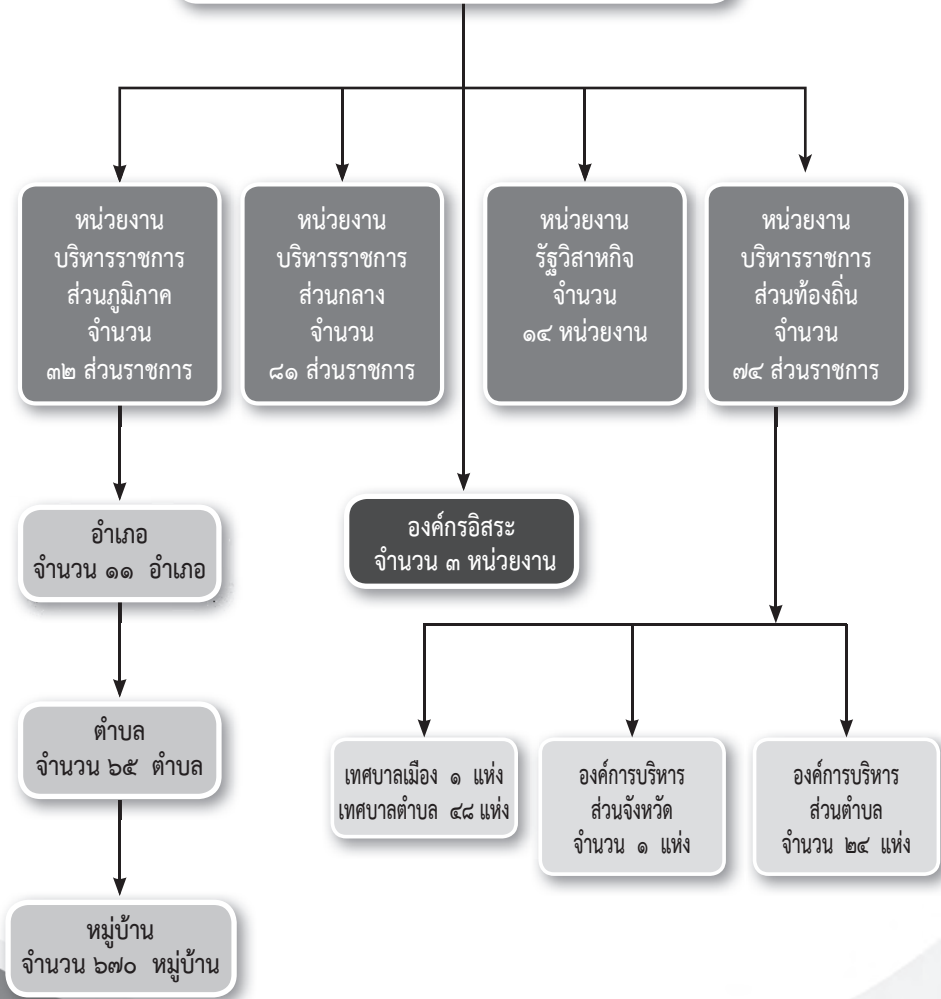

โครงสร้างการบริหารราชการ

จังหวัดพัทลุง มีส่วนราชการสังกัดราชการบริหารราชการส่วนภูมิภาค จำนวน ๓๒ ส่วนราชการ ส่วนราชการสังกัดราชการบริหารส่วนกลาง ๘๑ ส่วนราชการ และหน่วยงานรัฐวิสาหกิจ จำนวน ๑๔ หน่วยงาน และองค์กรอิสระ ๓ หน่วยงาน

การปกครองส่วนท้องถิ่น

จังหวัดพัทลุงมีองค์กรปกครองส่วนท้องถิ่น จำนวน ๗๔ แห่ง ประกอบด้วย องค์การบริหารส่วนจังหวัด จำนวน ๑ แห่ง เทศบาล จำนวน ๔๙ แห่ง (แยกเป็นเทศบาลเมือง จำนวน ๑ แห่ง และเทศบาลตำบล จำนวน ๔๘ แห่ง) และองค์การบริหารส่วนตำบล จำนวน ๒๔ แห่ง

องค์การบริหารส่วนจังหวัด

องค์การบริหารส่วนจังหวัดพัทลุง ตั้งเมื่อ พ.ศ. ๒๔๗๖ พื้นที่ทั้งหมด ๓,๔๒๔.๔๗๓ ตร.กม.

เทศบาล

จังหวัดพัทลุงมีเทศบาลทั้งหมด ๔๙ แห่ง ในทุกอำเภอ ยกเว้นอำเภอศรีบรรพต มีจำนวนประชากรทั้งหมด ๓๒๑,๐๔๓ คน แยกเป็นเพศชาย ๑๕๕,๕๒๒ คน เพศหญิง ๑๖๕,๕๒๑ คน มีพื้นที่ทั้งหมด ๑๔,๙๗๔ ตร.กม.

ตารางแสดงจำนวนพื้นที่ และจำนวนประชากรในเขตเทศบาล ปี ๒๕๖๔

ที่	เทศบาล	ตั้ง พ.ศ.	พื้นที่ (ตร.กม.)	ประชากร (คน)		
				ชาย	หญิง	รวม
อำเภอเมืองพัทลุง						
๑.	เมืองพัทลุง	๒๔๗๙	๑๓,๓๔๒	๑๓,๖๒๐	๑๖,๐๙๓	๒๙,๗๑๓
๒.	ต.โคกชะงาย	๒๕๕๑	๑๖.๕	๒,๕๑๑	๒,๗๑๔	๕,๒๒๕
๓.	ต.เขาเจ็ยก	๒๕๕๒	๑๔.๒๕	๒,๔๘๘	๒,๙๐๓	๕,๓๙๑
๔.	ต.ท่ามิหรำ	๒๕๕๒	๑๒.๐๓	๒,๕๑๗	๒,๗๗๘	๕,๒๙๕
๕.	ต.นาท่อม	๒๕๕๒	๑๓.๔๔	๒,๓๐๙	๒,๕๒๗	๔,๘๓๖
๖.	ต.ปรางหมู่	๒๕๕๒	๒๒.๙๕	๒,๔๑๑	๒,๗๘๘	๕,๑๙๙
๗.	ต.พญาขัน	๒๕๕๒	๒๕.๙๖	๒,๙๕๐	๓,๒๐๒	๖,๑๕๒
๘.	ต.ท่าแค	๒๕๕๕	๓๕	๓,๗๓๖	๔,๐๖๗	๗,๘๐๓
๙.	ต.นาโหนด	๒๕๕๕	๓๖.๖๔	๔,๐๘๖	๔,๓๕๓	๘,๔๓๙
๑๐.	ต.รั้วเมือง	๒๕๕๒	๑๗.๕๒	๒,๕๖๒	๒,๗๓๖	๕,๒๙๘
๑๑.	ต.ตำนาค	๒๕๖๓	๒๖.๗๕	๓,๙๑๐	๔,๓๔๙	๘,๒๕๙
อำเภอควนขนุน						
๑๒.	ต.ควนขนุน	๒๕๔๒	๐.๙	๑,๐๐๐	๑,๑๓๓	๒,๑๓๓
๑๓.	ต.หนองพ้อ	๒๕๕๑	๒๔.๔๓	๒,๖๔๘	๒,๙๖๑	๕,๖๐๙
๑๔.	ต.มะกอกเหนือ	๒๕๔๒	๑.๒	๙๘๙	๑,๑๗๑	๒,๑๖๐
๑๕.	ต.บ้านสวน	๒๕๕๑	๓๕.๘๔	๒,๔๙๐	๒,๗๖๙	๕,๒๕๙
๑๖.	ต.พนาวงศ์	๒๕๕๑	๖๕	๔,๘๖๑	๕,๑๗๕	๑๐,๐๓๖
๑๗.	ต.นาขยาด	๒๕๕๑	๔๙	๓,๙๐๕	๔,๒๕๘	๘,๑๖๓
๑๘.	ต.ทะเลน้อย	๒๕๕๒	๖๕	๓,๑๒๗	๓,๔๑๓	๖,๕๔๐
๑๙.	ต.โตนดด้วน	๒๕๕๒	๓๕.๓๒	๒,๙๗๘	๓,๒๐๙	๖,๑๘๗
๒๐.	ต.คอนทราย	๒๕๕๒	๓๕	๒,๗๓๑	๒,๙๓๐	๕,๖๖๑
๒๑.	ต.แพรกหา	๒๕๕๒	๑๙.๒	๒,๘๓๓	๓,๐๖๘	๕,๙๐๑
๒๒.	ต.แหลมโตนด	๒๕๕๒	๔๓	๒,๔๑๔	๒,๕๒๖	๔,๙๔๐

ที่	อำเภอ	เทศบาล	ตั้ง พ.ศ.	พื้นที่ (ตร.กม.)	ประชากร (คน)		
					ชาย	หญิง	รวม
อำเภอเขาชัยสน							
๒๓.	ต.เขาชัยสน		๒๕๔๒	๑.๕	๑,๖๘๒	๑,๘๖๘	๓,๕๕๐
๒๔.	ต.โคกม่วง		๒๕๕๑	๖๗.๙๙	๕,๑๐๗	๕,๒๘๑	๑๐,๓๘๘
๒๕.	ต.จองถนน		๒๕๕๒	๑๘	๑,๘๔๑	๑,๙๒๑	๓,๗๖๒
อำเภอปากพะยูน							
๒๖.	ต.ปากพะยูน		๒๕๔๒	๑.๕	๒,๒๘๘	๒,๓๗๐	๔,๖๕๘
๒๗.	ต.ดอนประดู่		๒๕๕๕	๓๗.๖๒	๓,๑๑๙	๓,๒๑๔	๖,๓๓๓
๒๘.	ต.อ่าวพะยูน		๒๕๕๑	๓๕.๙๒	๒,๒๘๘	๒,๓๗๐	๔,๖๕๘
๒๙.	ต.ทหารเทา		๒๕๕๑	๕๒	๔,๙๖๐	๕,๐๙๕	๑๐,๐๕๕
๓๐.	ต.เกาะนางค้ำ		๒๕๕๒	๗๗	๒,๙๑๐	๒,๘๑๔	๕,๗๒๔
๓๑.	ต.คอนทราย		๒๕๕๒	๒๐	๑,๑๗๐	๑,๒๒๔	๒,๓๙๔
อำเภอกงหรา							
๓๒.	ต.ชะรัด		๒๕๕๑	๒๖.๘๒	๓,๖๑๘	๓,๖๘๘	๗,๓๐๖
๓๓.	ต.กงหรา		๒๕๕๒	๖๐.๑๖	๒,๐๖๘	๒,๐๔๗	๔,๑๑๕
๓๔.	สมหวัง		๒๕๕๕	๒๐	๒,๒๕๓	๒,๓๗๓	๔,๖๒๖
๓๕.	ต.คลองทรายขาว		๒๕๕๒	๓๕	๓,๔๒๖	๓,๓๗๕	๖,๘๐๑
อำเภอตะโหมด							
๓๖.	ต.ตะโหมด		๒๕๔๒	๑๓	๒,๑๒๒	๒,๒๑๕	๔,๓๓๗
๓๗.	ต.แม่ขี้		๒๕๔๒	๔	๓,๐๕๙	๓,๒๗๓	๖,๓๓๒
๓๘.	ต.เขาหัวช้าง		๒๕๕๑	๗๐	๓,๕๖๖	๓,๕๘๙	๗,๑๕๕
๓๙.	ต.คลองใหญ่		๒๕๕๕	๕๑.๕๒	๓,๓๗๔	๓,๓๗๐	๖,๗๔๔
๔๐.	ต.ควนเสาธง		๒๕๕๑	๕๓.๖๓	๓,๗๐๕	๓,๘๓๕	๗,๕๔๐
อำเภอป่าบอน							
๔๑.	ต.ป่าบอน		๒๕๔๒	๘.๒๕	๔,๑๕๘	๔,๓๖๑	๘,๕๑๙
อำเภอป่าพะยอม							
๔๒.	ต.ลานข่อย		๒๕๕๑	๕๙.๗๕	๔,๒๑๔	๔,๔๕๐	๘,๖๖๔
๔๓.	ต.บ้านพร้าว		๒๕๕๑	๔๔.๑๓๓	๔,๑๘๕	๔,๕๕๔	๘,๗๓๙

ที่	อำเภอ	เทศบาล	ตั้ง พ.ศ.	พื้นที่ (ตร.กม.)	ประชากร (คน)		
					ชาย	หญิง	รวม
อำเภอบางแก้ว							
๔๔.	ต.ท่ามะเดื่อ		๒๕๔๒	๒	๑,๘๕๕	๑,๙๓๒	๓,๗๘๗
๔๕.	ต.บางแก้ว		๒๕๕๐	๑๘.๔๗	๑,๘๕๕	๑,๙๓๒	๓,๗๘๗
อำเภอศรีนครินทร์							
๔๖.	ต.ชุมพล		๒๕๕๑	๗๒	๔,๗๔๙	๔,๑๔๑	๘,๘๙๐
๔๗.	ต.บ้านนา		๒๕๕๑	๑๑๗	๓,๗๒๖	๓,๗๘๘	๗,๕๑๔
๔๘.	ต.ลำสินธุ์		๒๕๕๒	๔๙	๓,๐๒๑	๓,๐๔๗	๖,๐๖๘
๔๙.	ต.อ่างทอง		๒๕๕๒	๒๑.๑๔	๒,๑๑๙	๒,๒๗๑	๔,๓๙๐

ที่มา : สำนักงานส่งเสริมการปกครองท้องถิ่นจังหวัดพัทลุง

องค์การบริหารส่วนตำบล

จังหวัดพัทลุงมีองค์การบริหารส่วนตำบล (อบต.) ทั้งหมด ๒๔ แห่งในทุกอำเภอ ยกเว้นอำเภอตะโหมดและอำเภอศรีนครินทร์ มีจำนวนประชากรทั้งหมด ๒๐๔,๙๙๗ คน แยกเป็นเพศชาย ๑๐๐,๙๐๙ คน เพศหญิง ๑๐๔,๐๘๘ คน มีพื้นที่ทั้งหมด ๑,๖๓๔ ตร.กม.

ตารางแสดงจำนวนพื้นที่ และจำนวนประชากร
ในเขตองค์การบริหารส่วนตำบล ปี ๒๕๖๔

ที่	อบต.	ตั้งเมื่อ พ.ศ.	พื้นที่ ตร.กม.	ประชากร		
				ชาย	หญิง	รวม
อำเภอเมืองพัทลุง						
๑.	ควนมะพร้าว	๒๕๓๙	๔๕.๐๗	๕,๕๔๗	๖,๐๘๒	๑๑,๖๒๙
๒.	ชัยบุรี	๒๕๓๙	๕๘.๐๒	๔,๑๖๑	๔,๓๘๐	๘,๕๔๑
๓.	ลำป่า	๒๕๓๙	๔๒.	๓,๒๔๐	๓,๒๑๖	๖,๔๕๖
อำเภอควนขนุน						
๔.	ชะมวง	๒๕๓๙	๕๐	๔,๐๘๗	๔,๔๔๔	๘,๕๓๑
๕.	ปิ่นแต	๒๕๓๙	๔๓	๓,๐๐๐	๓,๑๖๗	๖,๑๖๗
๖.	พนมวังก	๒๕๓๙	๒๙	๒,๙๖๓	๓,๒๖๗	๖,๒๓๐
อำเภอเขาชัยสน						
๗.	เขาชัยสน	๒๕๓๙	๖๗.๙๒	๔,๙๖๗	๕,๒๐๑	๑๐,๑๖๘
๘.	ควนขนุน	๒๕๓๙	๔๘	๔,๑๒๘	๔,๓๖๑	๘,๔๘๙
๙.	ห่านโพธิ์	๒๕๓๙	๙๒	๔,๒๔๖	๔,๓๓๗	๘,๕๘๓
อำเภอปากพะยูน						
๑๐.	เกาะหมาก	๒๕๓๙	๑๔๒	๓,๖๗๘	๓,๙๑๒	๗,๕๙๐
๑๑.	ฝาละมี้	๒๕๓๙	๖๕	๕,๒๙๘	๕,๔๗๗	๑๐,๗๗๕
อำเภอกงหรา						
๑๒.	คลองเฉลิม	๒๕๓๙	๙๕	๖,๙๕๖	๖,๘๔๐	๑๓,๗๙๖
อำเภอป่าบอน						
๑๓.	ป่าบอน	๒๕๓๙	๗๗.๘๕	๔,๑๕๘	๔,๓๖๑	๘,๕๑๙
๑๔.	วังใหม่	๒๕๓๘	๕๐.๙๒	๒,๙๖๔	๓,๐๒๗	๕,๙๙๑
๑๕.	หนองธง	๒๕๓๙	๗๕.๗๙	๔,๓๓๒	๔,๓๒๗	๘,๖๕๙
๑๖.	โคกทราย	๒๕๓๙	๕๗.๐๘	๕,๑๔๗	๕,๓๓๕	๑๐,๔๘๒
๑๗.	ทุ่งนารี	๒๕๓๙	๑๑๙.๒๒	๕,๐๙๓	๕,๐๓๐	๑๐,๑๒๓
อำเภอป่าพะยอม						
๑๘.	ป่าพะยอม	๒๕๓๙	๒๖.๘๕	๒,๙๒๘	๓,๑๖๓	๖,๐๙๑
๑๙.	เกาะเต่า	๒๕๓๘	๑๒๕.๕๔	๖,๑๕๙	๖,๑๗๐	๑๒,๓๒๙

ที่	อบต.	ตั้งเมื่อ พ.ศ.	พื้นที่ ตร.กม.	ประชากร		
				ชาย	หญิง	รวม
อำเภอศรีบรรพต						
๒๐.	เขาปู่	๒๕๓๙	๗๘	๒,๙๑๘	๒,๙๑๙	๕,๘๓๗
๒๑.	เขาย่า	๒๕๓๙	๕๔	๓,๔๘๒	๓,๔๕๔	๖,๙๓๖
๒๒.	ตะแพน	๒๕๓๙	๙๒.๗	๒,๖๑๓	๒,๖๐๘	๕,๒๒๑
อำเภอบางแก้ว						
๒๓.	โคกสีก	๒๕๓๙	๔๖	๓,๗๓๙	๓,๘๓๑	๗,๕๗๐
๒๔.	นาปะขอ	๒๕๓๙	๕๒.๕๙	๕,๑๐๕	๕,๑๗๙	๑๐,๒๘๔

ที่มา : สำนักงานส่งเสริมการปกครองท้องถิ่นจังหวัดพัทลุง

โครงสร้างพื้นฐาน ไฟฟ้า

รายงานสถานการณ์จ่ายไฟในระดับครัวเรือนจังหวัดพัทลุง

ลำดับ	อำเภอ	ครัวเรือนทั้งหมด (ครัวเรือน)	มีไฟฟ้าใช้แล้ว (ครัวเรือน)				ยังไม่มีไฟฟ้าใช้			
			ปักเสา ทากสาย	โซลา โฮม (SHS)	อื่นๆ (ระบุ)	รวม	อยู่ในพื้นที่ ปกติ (ครัวเรือน)	อยู่ในเขตหวง ห้าม (ครัวเรือน)	ไม่เข้า หลักเกณฑ์ (ครัวเรือน)	รวม (ครัว เรือน)
๑.	เมืองพัทลุง	๔๙,๖๙๒	๔๙,๕๘๘	๑๐๔	๐	๔๙,๖๙๒	๐	๐	๐	๐
๒.	ควนขนุน	๓๑,๙๓๗	๓๑,๘๖๓	๗๔	๐	๓๑,๙๓๗	๐	๐	๐	๐
๓.	เขาชัยสน	๑๖,๖๔๘	๑๖,๕๕๖	๙๒	๐	๑๖,๖๔๘	๐	๐	๐	๐
๔.	ปากพะยูน	๑๗,๖๑๕	๑๗,๕๒๔	๙๑	๐	๑๗,๖๑๕	๐	๐	๐	๐
๕.	กงหรา	๑๑,๕๘๘	๑๑,๕๔๓	๔๕	๐	๑๑,๕๘๘	๐	๐	๐	๐
๖.	ตะโหมด	๑๑,๗๖๓	๑๑,๕๙๒	๑๗๑	๐	๑๑,๗๖๓	๐	๐	๐	๐
๗.	ศรีบรรพต	๖,๘๖๒	๖,๘๓๖	๒๖	๐	๖,๘๖๒	๐	๐	๐	๐
๘.	ป่าบอน	๑๗,๔๒๕	๑๗,๓๑๓	๑๑๖	๐	๑๗,๔๒๕	๐	๐	๐	๐
๙.	บางแก้ว	๙,๕๘๓	๙,๕๓๘	๔๕	๐	๙,๕๘๓	๐	๐	๐	๐
๑๐.	ป่าพะยอม	๑๓,๖๑๕	๑๓,๓๕๖	๒๕๙	๐	๑๓,๖๑๕	๐	๐	๐	๐
๑๑.	ศรีนครินทร์	๑๐,๑๗๙	๙,๙๕๔	๒๒๕	๐	๑๐,๑๗๙	๐	๔	๐	๔
รวม		๑๙๖,๙๑๑	๑๙๕,๖๖๓	๑,๒๔๔	๐	๑๙๖,๙๐๗	๐	๔	๐	๔

ข้อมูลวันที่ ๓๑ มีนาคม ๒๕๖๓

การประปา

จังหวัดพัทลุงมีการใช้น้ำประปาครอบคลุมทั้ง ๑๑ อำเภอ ๗๔ องค์การปกครองส่วนท้องถิ่น โดยแยกเป็นการแบ่งให้บริการของประปาส่วนภูมิภาค และประปาขององค์กรปกครองส่วนท้องถิ่น

พื้นที่การให้บริการน้ำประปาของการประปาส่วนภูมิภาค

จังหวัดพัทลุง มีการให้บริการน้ำประปาของการประปาส่วนภูมิภาค จำนวน ๓ แห่ง

๑. การประปาส่วนภูมิภาคสาขาพัทลุง มีกำลังการผลิต ๒๕,๐๐๐ ลบ.ม./วัน

๒. หน่วยบริการพนาสูง-ทะเลน้อย มีกำลังการผลิต ๐ ลบ.ม./วัน (รับน้ำจากหน่วยผลิตน้ำนาท่อม)

๓. การประปาส่วนภูมิภาคสาขาเขาชัยสน มีกำลังการผลิต ๒,๓๐๐ ลบ.ม./วัน โดยมีครัวเรือนที่ใช้น้ำประปาของการประปาส่วนภูมิภาค ทั้ง ๓ แห่ง จำนวน ๒๒,๙๐๑ ครัวเรือน

ครัวเรือนที่มีน้ำประปาใช้ จำแนกเป็นรายอำเภอ

อำเภอ	ครัวเรือนที่มีน้ำประปาใช้
เมืองพัทลุง	๑๙,๒๓๔
ควนขนุน	๕๘๓
เขาชัยสน	๓,๐๘๔

ที่มา : สำนักงานการประปาจังหวัดพัทลุง (ข้อมูล ณ เดือนมิถุนายน ๒๕๖๓)

การไปรษณีย์โทรเลข

ตารางแสดงปริมาณการส่งออก - รับเข้าไปรษณีย์ภัณฑ์ ของไปรษณีย์จังหวัดพัทลุง

(หน่วย : ชิ้น)

ลำดับ ที่	ประเภท ไปรษณีย์ภัณฑ์	ปริมาณการส่งออก - รับเข้า (ล้านชิ้น)					
		ปี ๒๕๖๐		ปี ๒๕๖๑		ปี ๒๕๖๒	
		ส่งออก	รับเข้า	ส่งออก	รับเข้า	ส่งออก	รับเข้า
๑	ไปรษณีย์ภัณฑ์ ธรรมดา	๑,๕๐๖,๙๗๔	๙,๘๗๙,๘๐๔	๑,๖๕๙,๐๘๗	๑๐,๘๖๗,๗๗๕	๑,๗๐๐,๕๖๔	๑๑,๑๓๙,๔๖๙
๒	ไปรษณีย์ภัณฑ์ที่มีหลักฐาน (R C P V)	๔๐๔,๑๙๔	๑,๑๔๑,๘๔๘	๔๓๖,๑๔๐	๑,๒๖๗,๐๒๙	๔๔๙,๒๒๔	๑,๓๐๕,๐๓๙
๓	ไปรษณีย์ภัณฑ์ด่วนพิเศษ (EMS)	๖๐๘,๗๒๙	๙๘๓,๘๘๙	๗๔๑,๓๘๐	๑,๐๔๖,๙๒๙	๗๔๑,๓๘๐	๑,๐๔๖,๙๒๙
รวม		๒,๕๑๙,๘๗๗	๑๒,๐๐๕,๕๔๑	๒,๘๓๖,๖๐๗	๑๓,๑๘๑,๗๓๓	๒,๘๙๑,๑๖๘	๑๓,๕๙๑,๔๓๗

โทรศัพท์

ข้อมูลโทรศัพท์ในจังหวัดพัทลุง ปี ๒๕๖๑-๒๕๖๓

ประจำปี	จำนวนเลขหมายเต็ม	โทรศัพท์ประจำ ที่เปิดใช้	โทรศัพท์สาธารณะ เปิดใช้	จำนวนเลขหมาย คงเหลือ
๒๕๖๒	๑๘๕๕๕๗	๔๒๕๕๔	๖๙๖	๑๓๖๐๗
๒๕๖๓	๑๖๗๓๘	๓๓๔๕๕	๖๖๕	๑๒๗๒๘
๒๕๖๓	๑๖๗๓๘	๓๓๔๕๕	๖๖๕	๑๒๗๒๘

ที่มา : บริษัท ที ไอ ที จำกัด (มหาชน) (พัทลุง)

- หมายเหตุ - จำนวนเลขหมายเต็มลดลง เนื่องจากมีการรื้อถอนชุมสาย เพื่อลดต้นทุน
- จำนวนเลขหมายเปิดใช้น้อยลง เนื่องจากลูกค้าหันไปใช้มือถือ
 - จำนวนเลขหมายสาธารณะลดลง เนื่องจากลูกค้าไม่นิยมใช้ ไม่สะดวก และหันไปใช้มือถือ

การคมนาคมขนส่ง

จังหวัดพัทลุง เป็นจังหวัดในภาคใต้ตอนล่างของประเทศไทย ทิศเหนือติดกับจังหวัดนครศรีธรรมราช ติดตะวันตกติดกับจังหวัดตรัง และทิศใต้ติดกับจังหวัดสงขลามุ่งหน้าไปสู่ชายแดนภาคใต้ โดยใช้ทางหลวงแผ่นดินหมายเลข ๔ (ถนนเพชรเกษม) มีการคมนาคมขนส่ง ๓ เส้นทางดังนี้

๑. การคมนาคมขนส่งทางบก

การคมนาคมขนส่งทางบก แบ่งได้ ๒ ชนิด คือ การขนส่งทางบก และการขนส่งทางระบบราง เป็นการคมนาคมที่สามารถเดินทางติดต่อกันได้ทั้งภายในจังหวัดและต่างจังหวัด โดยใช้การเดินทางรถยนต์และรถไฟ

- การเดินทางโดยรถยนต์ มุ่งหน้ามายังจังหวัดพัทลุง ใช้เส้นทางทางหลวงแผ่นดินหมายเลขที่ ๔๑ (ถนนเอเชีย) ผ่านอำเภอป่าพะยอม อำเภอควนขนุน เชื่อมต่อกับทางหลวงแผ่นดินหมายเลข ๔ (ถนนเพชรเกษม) ผ่านอำเภอเมืองพัทลุง อำเภอเขาชัยสน อำเภอบางแก้ว อำเภอตะโหมด อำเภอป่าบอน มุ่งหน้าไปยังจังหวัดสงขลา (ฝั่งอ่าวไทย) สู่อำเภอภาคใต้ (ปัตตานี ยะลา นราธิวาส) ไปยังเขตแดนไทย-มาเลเซีย หรือมุ่งหน้าไปยังจังหวัดตรัง กระบี่ พังงา ภูเก็ต (ฝั่งอันดามัน) โดยผ่านอำเภอเมืองพัทลุง อำเภอศรีนครินทร์ โดยมีสถานีขนส่ง ๑ แห่ง คือ สถานีขนส่งผู้โดยสารเฉลิมพระเกียรติ อยู่ใกล้กับศูนย์ประชุมองค์การบริหารส่วนจังหวัดพัทลุง ตำบลเขาเจ็ยก อำเภอเมืองจังหวัดพัทลุง

- การเดินทางโดยรถไฟ มีรถไฟสายใต้ผ่านอำเภอควนขนุน อำเภอเมือง อำเภอเขาชัยสน อำเภอบางแก้ว อำเภอปากพะยูน อำเภอป่าบอน มุ่งสู่จังหวัดสงขลา โดยมีสถานีรับ - ส่งผู้โดยสารและสินค้า ๙ สถานี คือ สถานีแหลมโตนด สถานีปากคลอง สถานีบ้านตันโดน สถานีเขาชัยสน สถานีบางแก้ว สถานีควนเคี่ยม สถานีหารเทา และสถานีโคกทราย

๒. การขนส่งทางน้ำ ได้รับความนิยมน้อยลงและปัจจุบันได้หายไปเนื่องจาก รัฐบาลสร้างสะพานเฉลิมพระเกียรติ ๘๐ พรรษา ๕ ธันวาคม ๒๕๕๐ (เส้นทาง พท. ๓๐๗๐) หรือที่เรียกว่าสะพานเอกชัย หรือสะพานไประโนด (ชื่อเดิมคือ “ถนนสาย บ้านไสกลิ้ง-บ้านหัวป่า) โดยเริ่มจากตำบลพนางตุง อำเภอควนขนุน จังหวัดพัทลุง มุ่งไปสู่อำเภอระโนด จังหวัดสงขลา รวมระยะทาง ๑๔ กิโลเมตร จึงเป็นที่ได้รับความนิยมของประชาชนอย่างมาก ลดระยะทางการเดินทางให้น้อยลง สะดวก รวดเร็ว กว่าอดีตเป็นอย่างมาก จึงทำให้ท่าเทียบเรือเทศบาลปากพะยูน อำเภอปากพะยูน ซึ่งเป็นท่าเทียบเรือที่สำคัญไม่ค่อยได้รับความนิยม จึงเป็นเหตุให้การขนส่งทางน้ำในปัจจุบัน มีบทบาทน้อยลง

๓. การขนส่งทางอากาศจังหวัดพัทลุง ไม่มีท่าอากาศยานภายในจังหวัด ในการขนส่งทางอากาศ จะต้องเดินทางไปยังท่าอากาศยานตรัง จังหวัดตรัง ซึ่งมีระยะทางประมาณ ๖๐ กิโลเมตร ท่าอากาศยานนานาชาติหาดใหญ่ จังหวัดสงขลา ระยะทางประมาณ ๙๕ กิโลเมตร หรือท่าอากาศยานนครศรีธรรมราช ระยะทางประมาณ ๑๑๐ กิโลเมตร อย่างไรก็ตาม จากผลการศึกษาโครงการศึกษาความเป็นไปได้ในการก่อสร้างท่าอากาศยานพัทลุง จังหวัดพัทลุง ได้พิจารณาสถานที่ที่เหมาะสมที่สุดของตำแหน่งที่ตั้งท่าอากาศยานคือบริเวณตำบลควนมะพร้าว อำเภอเมืองพัทลุง

การคมนาคมภายในอำเภอเมือง มีรถโดยสารประจำทาง ๔ ล้อเล็ก (ตุ๊กตุ๊ก) รถจักรยานยนต์สาธารณะ วิ่งให้บริการรอบเมือง พร้อมกับริดโดยสารประจำทาง (สองแถว) ให้บริการระหว่างอำเภอต่าง ๆ มายังอำเภอเมือง สำหรับการเดินทางไปยังจังหวัดใกล้เคียง สามารถเลือกใช้บริการได้ทั้งรถตู้ และรถโดยสารประจำทาง

ระยะทางจากอำเภอถึงจังหวัดพัทลุง

เมืองพัทลุง	ระยะทาง	๐.๒	กิโลเมตร
กงหรา	ระยะทาง	๔๐	กิโลเมตร
เขาชัยสน	ระยะทาง	๒๘	กิโลเมตร
ตะโหมด	ระยะทาง	๓๙	กิโลเมตร
ควนขนุน	ระยะทาง	๑๗	กิโลเมตร
ปากพะยูน	ระยะทาง	๖๖	กิโลเมตร
ศรีบรรพต	ระยะทาง	๓๓	กิโลเมตร
ป่าบอน	ระยะทาง	๕๐	กิโลเมตร
บางแก้ว	ระยะทาง	๓๘	กิโลเมตร
ป่าพะยอม	ระยะทาง	๓๘	กิโลเมตร
ศรีนครินทร์	ระยะทาง	๑๗	กิโลเมตร

ที่มา : สำนักงานขนส่งจังหวัดพัทลุง
(พฤษภาคม ๒๕๖๔)

ด้านทรัพยากรธรรมชาติและสิ่งแวดล้อม

ทรัพยากรดิน

กรมพัฒนาที่ดินได้จำแนกดินในพื้นที่จังหวัดพัทลุงไว้ จำนวน ๖๒ กลุ่มชุดดิน ซึ่งลักษณะดินมีความสัมพันธ์กับลักษณะภูมิประเทศและวัตถุต้นกำเนิด (ชนิดของหิน)

ลักษณะดินของจังหวัดพัทลุง

ที่มา : สถาบันพัฒนาที่ดินพัทลุง

ประเภทของดิน	พื้นที่ (ไร่)	ร้อยละของพื้นที่จังหวัด
ดินเปรี้ยวจัด	๖๒,๔๓๐	๒.๙๒
ดินเปรี้ยวจัดที่พบชั้นดินกรดกำมะถันในระดับตื้น	๑๙,๗๑๑	๐.๙๒
ดินเปรี้ยวจัดที่พบชั้นดินกรดกำมะถันในระดับลึกปานกลาง	๓๙,๙๘๑	๑.๘๗
ดินเปรี้ยวจัดที่พบชั้นดินกรดกำมะถันในระดับลึกมาก	๒,๗๓๘	๐.๑๓
ดินอินทรีย์	๓,๔๓๕	๐.๑๖
ดินอินทรีย์	๓,๔๓๕	๐.๑๖
ดินเค็มชายทะเล	๖,๔๔๕	๐.๓๐
ดินเค็มชายทะเล	๖,๔๔๕	๐.๓๐
ดินทราย	๑๐,๙๒๘	๐.๕๑
ดินทรายในพื้นที่ลุ่ม	๑,๗๑๖	๐.๐๘
ดินทรายในพื้นที่ดอนที่ไม่มีชั้นดานอินทรีย์	๙,๒๑๒	๐.๔๓
ดินตื้น	๒๐๔,๗๔๐	๙.๕๗
ดินตื้นในพื้นที่ลุ่มถึงลูกวังหรือก่อนกรวด	๑๐,๙๕๕	๐.๕๑
ดินตื้นในพื้นที่ดอนถึงลูกวังก่อนกรวดหรือเศษหิน	๑๕๘,๕๙๑	๗.๔๑
ดินตื้นในพื้นที่ดอนถึงชั้นหินพื้น	๓๕,๑๙๔	๑.๖๔
พื้นที่ลาดชันเชิงชัน	๓๘๒,๒๙๖	๑๗.๘๖
พื้นที่ลาดชันเชิงชัน	๓๘๒,๒๙๖	๑๗.๘๖
ทรัพยากรดินอื่นๆ	๑,๑๘๒,๕๔๖	๕๕.๒๖
ดินที่มีปฏิกิริยาเป็นกรดพบในที่ลุ่ม	๗๕๒,๗๒๕	๓๕.๑๗
ดินที่มีปฏิกิริยาเป็นกรดพบในที่ดอน	๓๕๒,๒๑๘	๑๖.๕๖
ดินที่มีการยกร่อง	๕๕๓	๐.๐๓
ดินที่มีปฏิกิริยาเป็นด่างพบในที่ลุ่ม	๗๗,๐๕๐	๓.๖๐
พื้นที่เบ็ดเตล็ด	๒๘๗,๔๗๖	๑๓.๔๓
รวมพื้นที่ดิน	๒,๑๔๐,๒๙๖	๑๐๐.๐๐

๑. ดินที่เหมาะสมสำหรับปลูกข้าว

- ดินที่เหมาะสมสำหรับปลูกข้าวเป็นพื้นที่ลุ่มพื้นที่ราบเรียบ (ร้อยละ ๐-๒) มีการระบายน้ำเลวหรือค่อนข้างเลวมีเนื้อที่รวม ๕๗๒,๐๓๒ ไร่ หรือร้อยละ ๒๖.๗๗ ของพื้นที่จังหวัด

- เหมาะสมปานกลางสำหรับปลูกข้าวเป็นพื้นที่เป็นดินเปรี้ยวพื้นที่ราบเรียบ (ร้อยละ ๐-๒) มีการระบายน้ำเลว ถึงค่อนข้างเลวมีเนื้อที่รวม ๔๓,๑๙๔ ไร่ หรือร้อยละ ๒.๐๒ ของพื้นที่จังหวัด

- เหมาะสมปานกลางสำหรับปลูกข้าวดินต้นถึงชั้นลูกรังและเป็นดินทรายพื้นที่ราบเรียบ (ร้อยละ ๐-๒) มีการระบายน้ำเลวถึงค่อนข้างเลวมีเนื้อที่รวม ๗,๐๒๓ ไร่ หรือร้อยละ ๐.๓๓ ของพื้นที่จังหวัด

๒. ดินที่เหมาะสมสำหรับปลูกพืชไร่พืชผักไม้ ผลไม้ยืนต้นหญ้าเลี้ยงสัตว์พื้นที่ค่อนข้างราบเรียบถึงเป็นลูกคลื่นลอนชัน (ร้อยละ ๐-๒๐) ดินมีการระบายน้ำดีหรือดีปานกลางมีเนื้อที่ ๔๒๒,๙๒๒ ไร่หรือร้อยละ ๑๙.๗๕ ของพื้นที่จังหวัด

๓. ดินที่เหมาะสมสำหรับปลูกมะพร้าวมะม่วงหิมพานต์ พื้นที่ราบเรียบ (ร้อยละ ๐-๒) พวกดินชายทะเลดินทรายการระบายน้ำดีมีเนื้อที่ ๗๔๐ ไร่ หรือร้อยละ ๐.๐๓ ของพื้นที่จังหวัด

๔. ดินที่เหมาะสมสำหรับปลูกพืชไร่พืชผักไม้ผลไม้ยืนต้นหญ้าเลี้ยงสัตว์ พวกดินร่วนปนดินเหนียวหรือดินร่วนเป็นดินลึกลับานกลางพบชั้นของเศษหินปะปนมาก ในช่วงความลึก ๕๐-๑๐๐ เซนติเมตรเป็นพื้นที่ลูกคลื่นลอนลาดเล็กน้อยถึงเป็นลูกคลื่นลอนชัน (ร้อยละ ๒-๒๐) มีเนื้อที่ ๑๑๘,๘๕๓ ไร่ หรือร้อยละ ๕.๕๓ ของพื้นที่จังหวัด

๕. ดินที่เหมาะสมสำหรับปลูกพืชไร่หรือไม้ใช้สอยโตเร็วพวกดินร่วนปนดินเหนียวหรือดินร่วนเป็นดินตื้นดินมีการระบายน้ำดีพบชั้นหินพื้นภายใน ๕๐ เซนติเมตร พื้นที่เป็นลูกคลื่นลอนลาดเล็กน้อยถึงเป็นเนินเขา (ร้อยละ ๒-๓๕) มีเนื้อที่ ๗๖,๑๐๙ ไร่ หรือร้อยละ ๒.๔๐ ของพื้นที่จังหวัด

๖. ดินไม่เหมาะสมทางการเกษตรควรปลูกป่าเพิ่มเติมในบริเวณที่ถูก
ถากถาง พวกดินตื้นมีหินพื้นโล่งพื้นที่ลูกคลื่นลอนชันมีเนื้อที่ ๑,๖๑๕ ไร่ หรือร้อยละ
๐.๐๘ ของพื้นที่จังหวัด

๗. ดินไม่เหมาะสมทางการเกษตรควรอนุรักษ์ไว้เป็นป่าไม้หรือปลูกป่า
เพิ่มเติมในบริเวณที่ราษฎรบุกรุกพวกดินตื้น มีหินพื้นโล่งมีความลาดชันมากกว่าร้อยละ
๓๕ มีเนื้อที่ ๔๓๖,๔๕๗ ไร่ หรือร้อยละ ๒๐.๓๙ ของพื้นที่จังหวัด

๘. ดินไม่เหมาะสมทางการเกษตรควรอนุรักษ์ไว้เป็นป่าชายเลนมีเนื้อที่
๒๙,๑๘๖ ไร่ หรือร้อยละ ๑.๓๖ ของพื้นที่จังหวัด

๙. ที่ดินเบ็ดเตล็ดเป็นที่ที่ได้แยกออกจากพื้นที่ดินที่มีศักยภาพในการใช้
ประโยชน์หรือบริเวณที่ไม่เป็นดินตามธรรมชาติได้แก่โรงเรือนเพาะเลี้ยงสัตว์ (AF) พื้นที่
ป่าชายเลน (F) ที่ดินดัดแปลง (ML) พื้นที่ชุมชนหมู่บ้าน (U) พื้นที่น้ำ (W) มีเนื้อที่
๓๕๙,๖๗๐ ไร่ หรือร้อยละ ๑๖.๓๐ ของพื้นที่จังหวัด

ปัญหาในการใช้ประโยชน์ที่ดินได้แก่

- ดินเปรี้ยวมีเนื้อที่ประมาณ ๔๓,๑๙๔ ไร่ หรือร้อยละ ๒.๐๒ ของเนื้อที่ทั้งหมด
- ดินตื้นถึงชั้นกรวดลูกรังและเศษหินมีเนื้อที่ประมาณ ๗๖,๑๐๙ ไร่ หรือ
ร้อยละ ๒.๔๐ ของเนื้อที่ทั้งหมด
- ดินลึกปานกลางถึงชั้นหินพื้นก้อนหินหรือลูกรังมีเนื้อที่ประมาณ ๑๒๗,๓๓๒
ไร่ หรือร้อยละ ๕.๖๙ ของเนื้อที่ทั้งหมด
- พื้นที่ที่มีความลาดชันมากกว่าร้อยละ ๓๕ มีเนื้อที่ประมาณ ๔๓๖,๔๕๗ ไร่
หรือร้อยละ ๒๐.๓๙ ของเนื้อที่ทั้งหมด

ทรัพยากรน้ำ

แหล่งน้ำธรรมชาติ

จังหวัดพัทลุงมีพื้นที่รับน้ำ (Watershed Area) ทั้งสิ้น ๓,๕๑๓.๕๗ ตารางกิโลเมตร ตั้งอยู่ในลุ่มน้ำทะเลสาบสงขลา ลำน้ำส่วนใหญ่เป็นลำน้ำสายสั้นๆ มีความกว้างประมาณ ๑๐-๓๐ เมตร ยาวประมาณ ๓๐-๔๕ กิโลเมตร มีต้นน้ำจากเทือกเขาบรรทัดซึ่งแบ่งเขตระหว่างจังหวัดตรังกับจังหวัดพัทลุง ส่วนมากจะมีทิศทางการไหลของน้ำจากทิศตะวันตกไปยังทิศตะวันออก ซึ่งจะไหลไปรวมกันที่ทะเลสาบสงขลา ปริมาณน้ำฝนเฉลี่ยรายปีเท่ากับ ๒,๑๓๙.๖๖ ล้านลูกบาศก์เมตรต่อปี ซึ่งสามารถนำไปใช้สำหรับการทำการเกษตรจำนวน ๖๓๕.๘๘ ล้านลูกบาศก์เมตร การอุปโภค-บริโภค จำนวน ๑๙.๗๗ ล้านลูกบาศก์เมตร และอุตสาหกรรม ๔.๐๓ ล้านลูกบาศก์เมตร รวม ๖๕๘.๖๘ ล้านลูกบาศก์เมตรต่อปี ดังนั้น จะมีปริมาณน้ำที่ไม่สามารถเก็บกักไว้ใช้และไหลลงทะเลสาบสงขลา คิดเป็นปริมาณ ๒,๒๐๔.๘๘ ล้านลูกบาศก์เมตร โดยจำแนกได้ ๓ ลุ่มน้ำหลัก และ ๔ ลุ่มน้ำย่อย

ลุ่มน้ำหลักในพื้นที่จังหวัดพัทลุง มีดังนี้

๑. ลุ่มน้ำภาคใต้ฝั่งตะวันออกตอนบน มีเขตพื้นที่ครอบคลุมในท้องที่อำเภอป่าพะยอม ในพื้นที่บางส่วนของตำบลเกาะเต่า และตำบลลานข่อย
๒. ลุ่มน้ำทะเลสาบสงขลา มีเขตพื้นที่ครอบคลุมในท้องที่อำเภอ
 - ๒.๑ อำเภอกงหรา อำเภอเขาชัยสน อำเภอกวนขนุน อำเภอบางแก้ว อำเภอปากพะยูน อำเภอเมืองพัทลุง อำเภอศรีนครินทร์ และอำเภอศรีบรรพต
 - ๒.๒ อำเภอตะโหมด ในพื้นที่ตำบล และตำบลแม่ขี และในพื้นที่บางส่วนของตำบลตะโหมด
 - ๒.๓ อำเภอป่าบอน ในพื้นที่ตำบลโคกทราย ตำบลทุ่งนารี ตำบลป่าบอน และตำบลวังใหม่ และในพื้นที่บางส่วนของตำบลหนองธง
 - ๒.๔ อำเภอป่าพะยอม ในพื้นที่ตำบลบ้านพร้าว และตำบลป่าพะยอม และในพื้นที่บางส่วนของตำบลเกาะเต่า และตำบลลานข่อย

๓. ลุ่มน้ำภาคใต้ฝั่งตะวันตก มีเขตพื้นที่ครอบคลุมในท้องที่
- ๓.๑ อำเภอตะโหมด ในพื้นที่บางส่วนของตำบลตะโหมด
 - ๓.๒ อำเภอป่าบอน ในพื้นที่บางส่วนของตำบลหนองธง

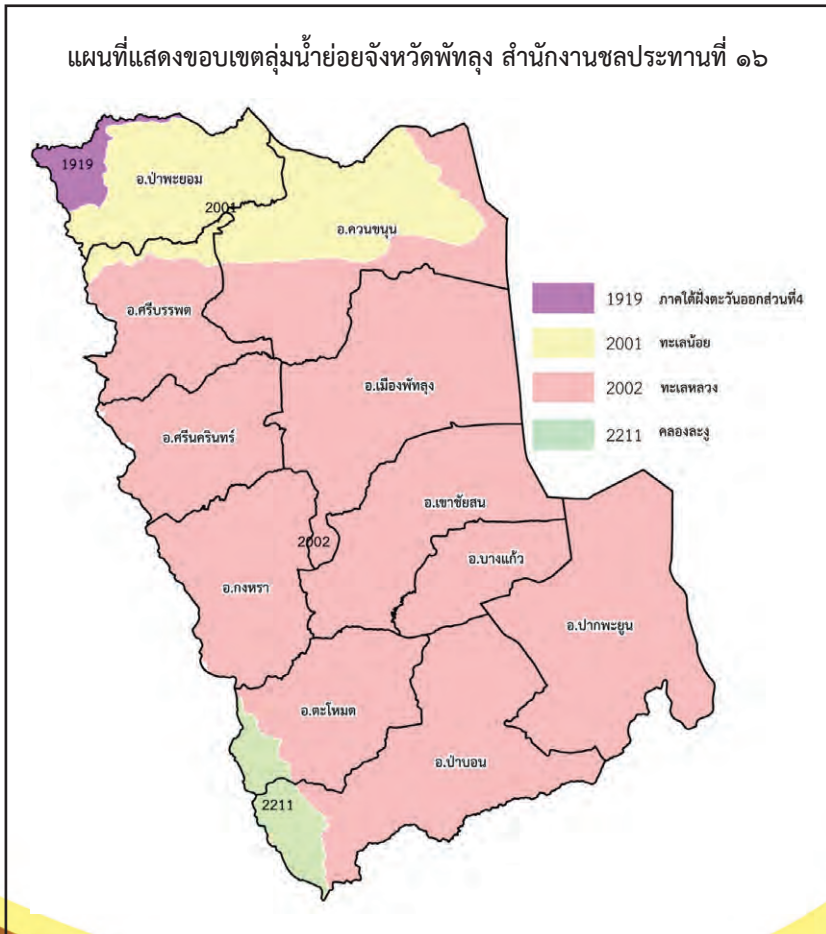

ลุ่มน้ำย่อยในพื้นที่จังหวัดพัทลุง มี ๔ ลุ่มน้ำย่อย ดังนี้

๑. ลุ่มน้ำย่อยภาคใต้ฝั่งตะวันออกส่วนที่ ๔ มีพื้นที่รับน้ำประมาณ ๘๑.๐๑๗ ตารางกิโลเมตร

๒. ลุ่มน้ำสาขาทะเลน้อย(๒๐๐๑)มีพื้นที่รับน้ำประมาณ ๕๕๕.๒๑๖ ตารางกิโลเมตร มีลุ่มน้ำย่อยคลองป่าพะยอม มีคลองป่าพะยอมเป็นลำน้ำสายหลักความยาวประมาณ ๓๓ กิโลเมตร ต้นน้ำเกิดจากเทือกเขาบรรทัด ไหลผ่านเขต อำเภอป่าพะยอม อำเภอกวนขนุน จังหวัดพัทลุง ปลายน้ำแยกออกเป็น ๒ สาย สายที่ ๑ ไหลลงสู่พรุควนเคร็ง จังหวัดพัทลุง และ จังหวัดนครศรีธรรมราช สายที่ ๒ ไหลรวมกับคลองท่าแนะที่บ้านประดู่เรียง ตำบลนางตุง อำเภอกวนขนุน จังหวัดพัทลุง มีแหล่งน้ำที่สำคัญได้แก่อ่างเก็บน้ำป่าพะยอม ตั้งอยู่ตำบลเกาะเต่า อำเภอป่าพะยอม จังหวัดพัทลุง มีความจุ ๒๐.๕ ล้านลบ.ม. ฝ่ายบ้านพร้าว ตั้งอยู่ตำบลเกาะเต่า อำเภอป่าพะยอม จังหวัดพัทลุง หัวงานเป็นฝายสูง ๒.๘๐ เมตร ยาว ๒๖ เมตร มีพื้นที่รับผลประโยชน์ ๓๕,๗๐๐ ไร่ ความจุลำน้ำประมาณ ๑๐๒ ลบ.ม./วินาที มีความลาดชันเฉลี่ยของลำน้ำ (Average Slope) ประมาณ ๑:๑๒๐

๓. ลุ่มน้ำสาขาทะเลหลวง(๒๐๐๒)มีพื้นที่รับน้ำประมาณ ๔,๓๙๖.๘๔๙ ตารางกิโลเมตร ประกอบด้วย ลุ่มน้ำย่อยคลองท่าแนะ มีคลองท่าแนะเป็นลำน้ำสายหลักความยาวประมาณ ๓๘ กิโลเมตร ต้นกำเนิดจากเทือกเขาบรรทัดไหลผ่านเขต อำเภอกวนขนุน จังหวัดพัทลุง ลงสู่ทะเลน้อยที่บ้านประเหนือ ตำบลนางตุง อำเภอกวนขนุน มีแหล่งน้ำที่สำคัญได้แก่ ฝ่ายท่าแนะ ตั้งอยู่ ท้องที่ตำบลเขาป่า อำเภอศรีบรรพต จังหวัดพัทลุงมีประตูระบายน้ำ ๓ บาน ขนาด ๖.๕๐x๖.๕๐ เมตร พื้นที่รับผลประโยชน์ ๑๗,๕๐๐ ไร่ ความจุลำน้ำประมาณ ๔๐ ลบ.ม./วินาที มีความลาดชันเฉลี่ยของลำน้ำ (Average Slope) ประมาณ ๑:๘๐๐ ลุ่มน้ำย่อยคลองนาท่อม มีคลองนาท่อมเป็นลำน้ำสายหลักความยาวประมาณ ๔๒ กิโลเมตร ต้นน้ำเกิดจากเทือกเขาบรรทัดไหลผ่าน อำเภอเมือง จังหวัดพัทลุง ลงสู่ทะเลหลวงที่บ้านลำป่า ตำบลลำป่า อำเภอเมือง จังหวัดพัทลุง มีแหล่งน้ำที่สำคัญได้แก่ ฝ่ายคลองนาท่อม ตั้งอยู่ที่ท้องที่ตำบลนาท่อม อำเภอเมือง จังหวัดพัทลุง หัวงานเป็นฝายสูง ๒.๘๐ เมตร ยาว ๒๖ เมตร มีพื้นที่รับประโยชน์ ๕๐,๐๐๐ ไร่

ฝายพญาไธสง ตั้งอยู่ที่ตำบลชะโด อำเภอกงหรา จังหวัดพัทลุง ฝายสูง ๒.๘๐ เมตร ยาว ๒๖ เมตร มีพื้นที่รับประโยชน์ ๑๗,๐๐๐ ไร่ ฝายคลองหลักสามตั้งอยู่ที่ตำบลคลองเฉลิม อำเภอกงหรา จังหวัดพัทลุง ฝายสูง ๒.๓๐ เมตร ยาว ๓๐.๐๐ เมตร มีพื้นที่รับผลประโยชน์ ๓๐,๐๐๐ ไร่ ความจุลำนํ้าประมาณ ๙๕ ลบ.ม. มีความลาดชันเฉลี่ยของลำนํ้า (Average Slope) ประมาณ ๑:๗๕๐ ลุ่มนํ้าย่อยคลองท่าเซียด มีคลองท่าเซียดเป็นลำนํ้าสายหลักความยาวประมาณ ๔๒ กิโลเมตร ต้นนํ้าเกิดจากเทือกเขาบรรทัดไหลผ่านเขต อำเภอตะโหมด และ อำเภอเขาชัยสน จังหวัดพัทลุง ลงสู่ทะเลสาบที่บ้านปากพล ตำบลจองถนน อำเภอเขาชัยสน มีแหล่งนํ้าที่สำคัญได้แก่ อ่างเก็บนํ้าคลองหัวช้าง (กำลังก่อสร้าง) มีความจุ ๒๑.๖ ล้านลบ ตั้งอยู่ที่ตำบลตะโหมด อำเภอตะโหมด จังหวัดพัทลุง พื้นที่รับประโยชน์ ๓๘,๐๐๐ ไร่ ฝายควนภูฎิตั้งอยู่ที่ตำบลควนขนุน อำเภอเขาชัยสน จังหวัดพัทลุง เป็นฝายสูง ๑.๐๗ เมตร ยาว ๒๑.๗๐ เมตร มีพื้นที่รับประโยชน์ ๓๘,๗๐๐ ไร่ มีโครงการขนาดใหญ่คือ โครงการส่งนํ้าและบำรุงรักษาท่าเซียด ตั้งอยู่ที่ตำบลโคกสัก อำเภอบางแก้วจังหวัดพัทลุง หัวงานเป็นฝายสูง ๓.๐๐ เมตร ยาว ๔๕.๕๐ เมตร มีพื้นที่รับผลประโยชน์ ๑๐๓,๓๐๐ ไร่ ความจุลำนํ้าประมาณ ๑๗๕ ลบ./วินาที มีความลาดชันเฉลี่ยของลำนํ้า (Average Slope) ประมาณ ๑:๑,๒๐๐ ลุ่มนํ้าย่อยคลองป่าบอน มีคลองป่าบอนเป็นลำนํ้าสายหลักความยาวประมาณ ๔๐ กิโลเมตร ต้นนํ้าเกิดจากเทือกเขาบรรทัดไหลผ่านเขต อำเภอป่าบอน และอำเภอปากพะยูน จังหวัดพัทลุง ลงสู่ทะเลสาบที่บ้านพระเกิด ตำบลฝาละมี อำเภอปากพะยูน จังหวัดพัทลุง มีแหล่งนํ้าที่สำคัญได้แก่ อ่างเก็บนํ้าป่าบอน ตั้งอยู่ที่ตำบลทุ่งนารี อำเภอป่าบอน จังหวัดพัทลุง เป็นเขื่อนดินสูง ๔๖.๐๐ เมตร ยาว ๗๕๐ เมตร ความจุอ่างเก็บนํ้า ๒๐.๒๐ ล้านลบ.ม. ฝายป่าบอน ตั้งอยู่ที่ตำบลป่าบอน อำเภอป่าบอน จังหวัดพัทลุง เป็นฝายสูง ๒.๔๐ เมตร ยาว ๒๐.๐๐ เมตร พื้นที่รับผลประโยชน์ ๗,๐๐๐ ไร่ ความจุลำนํ้าประมาณ ๑๕๕ ลบ.ม./วินาที มีความลาดชันเฉลี่ยของลำนํ้า (Average Slope) ประมาณ ๑:๑๒๐ ลุ่มนํ้าย่อยคลองพรุฬหมี มีคลองพรุฬหมีเป็นลำนํ้าสายหลักความยาวประมาณ ๓๖ กิโลเมตร ไหลออกจากพื้นที่ลงทะเลสาบสงขลาและอ่าวไทย

๔. คลองละงู (๒๒๑๑) มีพื้นที่รับนํ้าประมาณ ๘๔๙.๑๕๕ ตารางกิโลเมตร

ตารางแสดงปริมาณน้ำทำในลุ่มน้ำย่อย ๔ ลุ่มน้ำของจังหวัดพัทลุง

ที่	ลุ่มน้ำย่อย	พื้นที่รับน้ำ (ตร.กม.)	ปริมาณ น้ำท่าเฉลี่ย (ล้าน ลบ.ม./ปี)	ความต้องการใช้น้ำ (ล้าน ลบ.ม./ปี)				ปริมาณ น้ำเหลือ (ล้าน ลบ.ม./ปี)
				การ เกษตร	อุปโภค บริโภค	อุตสาหกรรม	รวม	
๑	ภาคใต้ฝั่งตะวันออก ส่วนที่ ๔	๘๑.๐๑๗	๒๖.๑๓	๗.๐๕	๐.๑๓	๐.๑๘	๗.๓๖	๑๘.๗๔
๒	ทะเลน้อย	๕๕๖.๒๖	๖๙๐.๒๐	๑๕๕.๗๘	๓.๔๖	๐	๘๔๙.๔๔๔	๕๒๔.๗๐
๓	ทะเลหลวง	๔,๓๙๖.๘๔๙	๒๑๔๖.๗๐	๔๗๐.๐๕	๑๕.๓๑	๒.๑๐	๔๘๗.๔๖	๑๖๖๐.๖๐
๔	คลองชะลุ	๘๔๙.๑๔๕	๐	๐	๐	๐	๐	๐
รวม		๕,๘๘๒.๒๒๗	๒๘๖๓.๐๓	๖๓๒.๘๘	๑๘.๙๐	๒.๒๘	๑๓๔๙.๒๖	๒๒๐๔.๘๔

แหล่งน้ำชลประทาน

จากการที่พื้นที่ทางทิศตะวันตกของจังหวัดพัทลุงติดต่อกับเทือกเขาบรรทัด ซึ่งเป็นแหล่งกำเนิดของต้นน้ำ ลำธารสายสั้น ๆ ไหลลงสู่ทะเลสาบสงขลาหลายสายทำให้สามารถใช้แหล่งน้ำธรรมชาติเหล่านี้มาพัฒนาใช้ประโยชน์ได้มากขึ้น โดยแหล่งน้ำชลประทานขนาดต่างๆ มีจำนวนแหล่งน้ำชลประทาน ๑๒ แห่ง มีพื้นที่ที่ได้รับประโยชน์ ๓๗๕,๓๔๘ ไร่ จำแนกเป็นขนาดใหญ่ ๑ แห่ง และขนาดกลาง ๑๑ แห่ง โดยมีโครงการพัฒนาแหล่งน้ำขนาดใหญ่และขนาดกลางที่ได้ดำเนินการแล้วเสร็จจนถึงปัจจุบันมีจำนวนรวมกันทั้งสิ้น ๑๒ โครงการ มีปริมาตรความจุเก็บกักทั้งหมด ๗๐.๕๐ ล้าน ลบ.ม. และมีพื้นที่ชลประทานรวมกันทั้งสิ้น ๓๒๕,๓๔๘ ไร่

ตารางข้อมูลแสดงจำนวนแหล่งน้ำชลประทาน

อำเภอ	ตำบล	ชื่อแหล่งน้ำ	จำนวนโครงการ	พื้นที่รับประโยชน์ (ไร่)	รวมทั้งหมด	
					จำนวนโครงการ	พื้นที่รับประโยชน์ (ไร่)
เมืองพัทลุง	นาท่อม	ฝายนาท่อม	**๑	๖๒,๖๘๘	๑	๖๒,๖๘๘
กงหรา	ชะรัด	ฝายพญาไธ้	**๑	๒๒,๗๓๒	๒	๕๔,๐๒๗
	คลองเฉลิม	ฝายคลองหลักสาม	**๑	๓๑,๒๙๕		
เขาชัยสน	ควนขนุน	ฝายควนกฎ	**๑	๔๖,๑๙๓	๑	๔๖,๑๙๓
ตะโหมด	ตะโหมด	โครงการอ่างเก็บน้ำคลองห้วยช้างอันเนื่องมาจากพระราชดำริ	**๑	แหล่งน้ำต้นทุนให้ฝายท่าเขียด		
ควนขนุน	-	-	-	-	-	-
ปากพะยูน	-	-	-	-	-	-
ศรีบรรพต	เขาย่า	ประตูระบายน้ำท่าแนะ	**๑	๓๒,๐๒๘	๑	๓๒,๐๒๘
ป่าบอน	ป่าบอน	ฝายป่าบอน	**๑	๖,๗๙๙	๑	๖,๗๙๙
	ทุ่งนารี	อ่างเก็บน้ำป่าบอน	**๑	แหล่งน้ำต้นทุนให้ปตร.ป่าบอนและฝายป่าบอน		
		ปตร.ป่าบอน	**๑	๒๙,๗๗๔	๓	๓๖,๕๗๓
ป่าพะยอม	บ้านพร้าว	ฝายบ้านพร้าว	**๑	๔๐,๘๓๙	๒	๔๐,๘๓๙
	เกาะเต่า	อ่างเก็บน้ำป่าพะยอม	**๑	แหล่งน้ำต้นทุนให้ฝายบ้านพร้าว		
ศรีนครินทร์	-	-	-	-	-	-
รวม	-	-	-	-	๑๒	๓๒๕,๓๔๘

(ที่มา: โครงการชลประทานพัทลุง *โครงการขนาดใหญ่ ** โครงการขนาดกลาง)

ทรัพยากรป่าไม้

จังหวัดพัทลุงมีพื้นที่ป่าไม้ที่ป่าสงวนแห่งชาติ ๓๑ ป่า เนื้อที่ตามกฎหมายกระทรวง ๗๕๖,๑๖๘.๗๕ ไร่ ส่งมอบให้สำนักงานปฏิรูปที่ดินเพื่อเกษตรกรรม (ส.ป.ก.) จำนวน ๑๙ ป่า เนื้อที่ ๑๕๓,๖๗๔.๙๙ ไร่ ป่าอนุรักษ์ จำนวน ๖ แห่ง เนื้อที่ ๘๙๐,๖๗๓.๗๐ ไร่ คงเหลือป่าสงวนแห่งชาติ เนื้อที่ ๔๙,๔๗๗.๖๖ ไร่ คงเหลือป่าที่สมบูรณ์ ๓๙๒,๗๑๙.๘๑ ไร่ คิดเป็นร้อยละ ๑๖.๒๗ ของพื้นที่ทั้งหมดจำแนกประเภทได้ ดังนี้

ตารางจำแนกพื้นที่ป่าจังหวัดพัทลุง

พื้นที่ป่า	จำนวน	พื้นที่ (ไร่)
พื้นที่ป่าสงวนแห่งชาติ	๓๑ ป่า	๔๙,๔๗๗.๖๖ ไร่
พื้นที่อุทยานแห่งชาติเขาปู่-เขาย่า	๑ แห่ง	๑๗๖,๔๘๓.๒๖ ไร่
พื้นที่เขตรักษาพันธุ์สัตว์ป่าเขาบรรทัด	๑ แห่ง	๒๖๙,๓๘๓.๘๕ ไร่
พื้นที่เขตห้ามล่าสัตว์ป่า	๓ แห่ง	๔๔๒๔๓๐.๕๓ ไร่
พื้นที่วนอุทยานเมืองเก่าชัยบุรี	๑ แห่ง	๑๙๒๒.๑๔ ไร่
พื้นที่ป่ามอบให้ ส.ป.ก.	๑๙ ป่า	๑๕๓,๖๗๔.๙๙ ไร่
ป่าชุมชน (รวมพื้นที่ป่าชุมชนของจังหวัดพัทลุง ปี ๒๕๔๓-๒๕๖๐)	๖๕ หมู่บ้าน	๔,๔๗๑-๓-๑๑ ไร่

ตารางเปรียบเทียบพื้นที่ป่าไม้จังหวัดพัทลุงในรอบ ๓ ปี

ปี พ.ศ.	พื้นที่ (ตารางกิโลเมตร)	พื้นที่ (ไร่)	ร้อยละของจังหวัด
๒๕๖๐	๖๑๖.๑๕	๓๘๕,๐๙๓.๔๑	๑๕.๙๖
๒๕๖๑	๖๒๑.๙๔	๓๘๘,๗๑๒.๑๖	๑๖.๑๑
๒๕๖๒	๖๒๘.๓๕	๓๙๒,๗๑๙.๘๑	๑๖.๒๗

** ภาพถ่ายดาวเทียมที่แปลล่าสุดปี พ.ศ.๒๕๖๒

ทรัพยากรสัตว์ป่า

จังหวัดพัทลุงพบสัตว์ป่าที่หายากหรือใกล้สูญพันธุ์ประเภทสมบูรณ์ เก้งหม้อ เลียงผาหรือกูป่า ค่างดำ นกเงือก เสือปลาหรือเสือไฟหมี และโลมาอิรวดี โดยพบเพียงจำนวนเล็กน้อยบริเวณเทือกเขาบรรทัด (สำนักบริหารพื้นที่อนุรักษ์ที่ ๖, ๒๕๔๙)

ทรัพยากรทางทะเลและชายฝั่ง

ทรัพยากรทางทะเลและชายฝั่ง จะแบ่งเป็น ๒ ประเภท คือ

๑. ป่าชายเลน แหล่งที่พบ บริเวณพื้นที่ทะเลน้อยและรอบทะเลสาบสงขลา มีเนื้อที่ ๙๗.๒๑ ตารางกิโลเมตร หรือ ๖๐,๗๕๖.๒๕ ไร่

๒. หญ้าทะเล มีการกระจายตัวเป็นพื้นที่กว้าง อยู่ห่างจากพื้นที่ชายฝั่งประมาณ ๘๐ - ๑๐๐ เมตร และเป็นบริเวณที่ปลาชุกชุมมีการปักหอย และเลี้ยงปลาในกระชัง แหล่งที่พบ บริเวณเกาะยวน ตำบลเกาะนางคำ อำเภอปากพะยูน

ความหลากหลายทางชีวภาพ

จังหวัดพัทลุง มีความหลากหลายทางชีวภาพมากมาย โดยเฉพาะอย่างยิ่ง ความหลากหลายทางชีวภาพในระบบนิเวศวิทยาป่าบกและความหลากหลายทางชีวภาพในระบบนิเวศวิทยาป่าพรุและทะเลสาบ ที่มีส่วนสนับสนุนหรือก่อเกิดภูมิปัญญาชาวบ้าน และผลิตภัณฑ์ชุมชนของคนพัทลุง ได้แก่

๑) อุทยานแห่งชาติเขาปู่-เขาย่า ครอบคลุมพื้นที่จังหวัดนครศรีธรรมราช ตรัง และพัทลุง ในพื้นที่ตำบลชุมพล ลำสินธุ์ และบ้านนา อำเภอศรีนครินทร์ ตำบลตะพาน และเขาปู่ อำเภอศรีบรรพต ตำบลเกาะเต่าและลานข่อย อำเภอป่าพะยอม ตำบลงหรา ชะรัดและคลองทรายขาว อำเภอกงหรา ห่างจากจังหวัดพัทลุง ๓๗ กิโลเมตร โดยได้ประกาศให้เป็นพื้นที่ “อุทยานแห่งชาติเขาปู่-เขาย่า” เมื่อปี ๒๕๒๕ นับเป็นอุทยานแห่งชาติ ลำดับที่ ๔๒ ของประเทศไทย

ลักษณะภูมิประเทศ/ภูมิอากาศ เป็นเทือกเขาสูงพื้นที่โดยส่วนใหญ่จะอยู่ในบริเวณป่าเทือกเขาบรรทัดมีภูเขาสูงสลับซับซ้อนมากมายมี “เขาหินแท่น” เป็นยอดเขาสูงสุด มีความสูงประมาณ ๘๗๗ เมตร จากระดับน้ำทะเลปานกลางเป็นจุดแบ่งเขตระหว่างจังหวัดพัทลุงและตรัง สภาพธรณีประกอบไปด้วยเทือกเขาหินปูน จัดอยู่ในกลุ่มหินปูนทุ่งสงยุคออร์โดวิเซียนถึงยุคไทรแอสซีสจูราสสิก อายุประมาณ ๑๕๐ - ๔๕๐ ล้านปีมาแล้ว

พื้นที่อุทยานแห่งชาติเขาปู่-เขาย่าเป็นต้นน้ำของแม่น้ำตรังและแม่น้ำปากพนัง โดยในฝั่งจังหวัดพัทลุงเป็นแหล่งกำเนิดคลองลาไม คลองไม้เสียบ คลองน้ำใส ซึ่งจะไหลรวมเป็นคลองชะอวดและแม่น้ำปากพนัง ส่วนในฝั่งจังหวัดตรังเป็นต้นกำเนิดของคลองลำภูรา คลองละมอ ซึ่งเป็นต้นน้ำของแม่น้ำตรัง

สภาพพืชพรรณ/สัตว์ป่า ส่วนใหญ่เป็นป่าดิบชื้น ประมาณ ๖๐% ของพื้นที่ มีพรรณไม้หลายชนิด ขึ้นอยู่อย่างหนาแน่น ได้แก่ ไม้ยาง ตะเคียน หลุมพอ กระบาก จำปาป่า พิกุล ไช้เขียว นาคบุตร พญาไม้ เป็นต้น

สัตว์เลี้ยงลูกด้วยนม พบประมาณ ๖๐ กว่าชนิด ได้แก่ เสียงผา เสือปลา พญากระรอกเหลือง พญากระรอกดำ เก้ง กวาง กระจง หมูป่า ค่างแว่นถิ่นใต้ ชะนี อีเห็นลายพาด หมิคน หนูผีจิว ค้างคาวแม่ไก่ป่าฝน ค้างคาวปีกถุงเคราดำ ค้างคาวมงกุฎเล็ก เป็นต้น

นกพบประมาณ ๒๘๖ ชนิด อาทิเช่น นกแซวสวรรค์ นกยางเขนดง นกกินปลีสีเรียบ นกจับแมลงสีส้ม นกขุนแผนอกส้ม นกกระบังรอก นกเงือกหัวหงอก นกเขาเขียว เหยี่ยวรุ้ง นกโพระดก นกกระเต็นแดง นกกระจิบกระหม่อมแดง เป็นต้น

สัตว์เลื้อยคลาน พบประมาณ ๖๗ ชนิด อาทิเช่น งูดินมลายู เหาข้าง งูจงอาง กิ้งก่าบินหัวสีฟ้า ตุ๊กแกป่าใต้ งูใบ ตุ๊กตุ้ ตะกวด ตะพาน้ำ เป็นต้น

สัตว์สะเทินน้ำสะเทินบก เช่น กบหนองมลายู กบเขาหลังตอง กบอ่อง จงโคร่ง อึ่งกรวยมลายู กบชะง่อนหินเมืองใต้ กบตะนาวศรี กบว้าก อึ่งกรายลายจุด อึ่งกรายหัวแหลม คางคกแคระ เขียดบัว เป็นต้น

แมลง พบประมาณ ๗๐ ชนิด อาทิเช่น ผึ้งหลวง จักจั่นวงมวนแดง ดั่งกวาง
ห้าเขา ผีเสื้อพอมด ผีเสื้อช่างร่อน ผีเสื้อหางดิ่งอิศวร ผีเสื้อพระเสาร์ใหญ่ ผีเสื้อ
ดาราไพโรปกษไต้ ผีเสื้อเจ้าป่า เป็นต้น

สถานที่ท่องเที่ยวในพื้นที่อุทยานเขาปู่-เขาย่า ได้แก่ น้ำตกเหวียงทอง ถ้ำริน
เทพนิมิต (ถ้ำตาปู่) และถ้ำมัจฉาปลาวาน

๒) เขตห้ามล่าสัตว์ป่าทะเลน้อย เป็นอุทยานนกน้ำที่ใหญ่ที่สุดในประเทศไทย
ได้มีการสำรวจเมื่อปี พ.ศ. ๒๕๑๗ และได้รับการประกาศจัดตั้งเป็นเขตห้ามล่าสัตว์ป่า
ทะเลน้อย เมื่อวันที่ ๑๘ กุมภาพันธ์ ๒๕๑๘ นับเป็นเขตห้ามล่าสัตว์ป่าแห่งแรกของ
ประเทศไทย อาณาเขตครอบคลุมพื้นที่ ๓ จังหวัด คือ บางส่วนของตำบลนางตุง และ
ตำบลทะเลน้อย อำเภอควนขนุน จังหวัดพัทลุง ตำบลบ้านขาว ตำบลเครีชะ อำเภอร
ะโนด จังหวัดสงขลา ตำบลชอนหาด ตำบลนางหลง ตำบลเสม็ด ตำบลชะอวด อำเภอ
ชะอวด จังหวัดนครศรีธรรมราช มีเนื้อที่ประมาณ ๔๕๗ ตารางกิโลเมตรหรือ ๒๘๕,๖๒๕
ไร่ (พื้นดิน ๔๒๙ ตร.กม. ประมาณ ๒๖๘,๑๒๕ ไร่ และพื้นน้ำ ๒๘ ตร.กม. ประมาณ
๑๗,๕๐๐ ไร่) เขตห้ามล่าสัตว์ป่าทะเลน้อย ขึ้นชื่อว่าเป็นพื้นที่ชุ่มน้ำที่มีความสมบูรณ์และ
สำคัญที่สุดแห่งหนึ่งของไทย โดยเฉพาะพื้นที่บริเวณพรุควนขี้เสียนได้รับการจดทะเบียน
เป็นพื้นที่ชุ่มน้ำโลก หรือแรมซาร์ไซต์ แห่งแรกของประเทศไทย และเป็นลำดับที่ ๑๑๐
ของโลก เมื่อปี พ.ศ. ๒๕๔๑ โดยทะเลน้อยเป็นที่ย้ายของนกน้ำหลากพันธุ์ ประมาณ
๑๘๗ ชนิด และมีพืชไม้นานาพันธุ์มากมาย

๓) เขตรักษาพันธุ์สัตว์ป่าเขาบรรทัด ตั้งอยู่ที่บ้านนางตำบลบ้านนา อำเภอ
ศรีนครินทร์ จังหวัดพัทลุง ติดกับถนนเพชรเกษม (ทางหลวงหมายเลข ๔) จากจังหวัด
พัทลุง - จังหวัดตรัง ห่างจากตัวเมืองจังหวัดพัทลุง ประมาณ ๒๗ กิโลเมตร และ
ห่างจากตัวเมืองจังหวัดตรัง ประมาณ ๓๑ กิโลเมตร ลักษณะภูมิประเทศโดยทั่วไปเป็น
เทือกเขายาวประกอบด้วยภูเขาสูงหลายลูกสลับ ซับซ้อนเรียงกันเป็นแนว ยอดเขาที่
สำคัญคือ เขาหลักสูงจากระดับน้ำทะเลปานกลางประมาณ ๗๐๐ เมตร เป็นแหล่งกำเนิด

ของต้นน้ำลำธารที่ไหลรวมกันเป็นทะเลสาบสงขลาในพื้นที่ ๔ จังหวัด คือ พัทลุง ตรัง สตูล และสงขลา ชนิดป่าและพรรณไม้พื้นที่ของเขตรักษาพันธุ์สัตว์ป่าเขาบรรทัด ส่วนใหญ่เป็นป่าดงดิบชื้น ประมาณ ๘๐% ของพื้นที่ทั้งหมดพื้นที่ภูเขาไม้ลักษณะเป็นดินมากกว่าหินพรรณไม้ที่มีค่าและสำคัญของพื้นที่ ได้แก่ ไม้ตระกูลยาง หลุมพอ ตะเคียนต่าง ๆ ไข่เขียว ขานาง ฯลฯ นอกจากป่าดิบชื้นแล้วยังประกอบด้วยป่าดิบเขา ซึ่งมีอยู่ประมาณ ๒๐% ของพื้นที่ พื้นที่ป่าของเขตรักษาพันธุ์สัตว์ป่าเขาบรรทัด เป็นป่าดงดิบชื้นจึงมีสัตว์ป่าชุกชุมทั้งสัตว์ครึ่งบกครึ่งน้ำ สัตว์ปีก เช่น นกเงือก นกกายัง นกหว้า เป็นต้นสัตว์เลื้อยคลานด้วยนม เช่น กวาง เสือ สมเสร็จ กระเจิง เลียงผา เม่น เก้ง ชะนี ลิง ค่างป่า กระรอก ฯลฯ และสัตว์เลื้อยคลาน

สถานที่ท่องเที่ยว คือ น้ำตกลานหม่อมจ้อย อยู่ในพื้นที่ของหน่วยพิทักษ์ป่า บ้านตะโหมด อำเภอตะโหมด จังหวัดพัทลุง น้ำตกไพรวัลย์อยู่ในพื้นที่ของหน่วยพิทักษ์ป่าบ้านพุด อำเภอกงหรา จังหวัดพัทลุง น้ำตกโดนแพรทองอยู่ในพื้นที่ของหน่วยพิทักษ์ป่าบ้านโดน อำเภอศรีนครินทร์ จังหวัดพัทลุง

๔) **โลมาอิรวดี** พบในพื้นที่เขตห้ามล่าสัตว์ป่าทะเลหลวง สถานการณ์ความอยู่รอดของโลมาอิรวดีในประเทศไทยมีแนวโน้มจำนวนลดลง เนื่องจากลักษณะทางชีววิทยาหรือพฤติกรรมของโลมาอิรวดีมีความเสี่ยงต่อการสูญพันธุ์สูง เช่น ความต้องการพื้นที่อาศัยที่มีลักษณะเฉพาะ หรือการตกถูกเพียงคราวละ ๑ ตัว

๕) **หมู่เกาะสี่ - เกาะห้า (เกาะรังนก)** จังหวัดพัทลุงมีรังนกนางแอ่นที่ดีและมีคุณภาพ บริเวณเกาะสี่ - เกาะห้า ตำบลเกาะหมาก อำเภอปากพะยูน จังหวัดพัทลุง มีการสัมปทานเพื่อนำรังนกไปจำหน่ายสภาพธรรมชาติของเกาะสี่ - เกาะห้า สวยงามมากแห่งหนึ่งของจังหวัดพัทลุง แนวโน้มอาจเป็นจุดขายด้านการท่องเที่ยวเชิงอนุรักษ์ที่สำคัญของจังหวัดพัทลุงและเป็นแหล่งท่องเที่ยวทางประวัติศาสตร์ “ตามรอยประพาสสมเด็จพระพุทธเจ้าหลวง”

แหล่งท่องเที่ยว

จังหวัดพัทลุงมีทรัพยากรด้านการท่องเที่ยวมากมาย ประกอบด้วย สถานที่ท่องเที่ยวประเภทธรรมชาติ สถานที่ท่องเที่ยวทางประวัติศาสตร์ และศิลปวัฒนธรรม เป็นแหล่งกำเนิดหนังตะลุงมโนราห์และยังคงรักษาเอกลักษณ์ศิลปะการแสดง สืบทอดมาถึงปัจจุบัน

แหล่งท่องเที่ยวทางธรรมชาติ

อุทยานนกน้ำทะเลน้อย เป็นอุทยานนกน้ำที่ใหญ่ที่สุดในประเทศไทย ตั้งอยู่ที่ตำบลทะเลน้อย อำเภอควนขนุน มีเนื้อที่ประมาณ ๔๕๐ ตารางกิโลเมตร (พื้นดิน ๔๒๒ ตร.กม. และพื้นน้ำ ๒๘ ตร.กม.) เป็นที่อาศัยของนกน้ำหลากพันธุ์ ประมาณ ๑๘๗ ชนิด และมีพืชไม้นานาพันธุ์มากมาย ใช้เส้นทางหลวงหมายเลข ๔๐๔๘ จากอำเภอเมืองพัทลุง ระยะทาง ๓๒ กิโลเมตร

อุทยานแห่งชาติเขาปู่ - เขาย่า มีเนื้อที่ประมาณ ๔๓๓,๗๕๐ ไร่ หรือ ๖๙๔ ตารางกิโลเมตร มีสภาพเป็นป่าดงดิบชื้นพรณไม้ที่สำคัญ เช่น หลุมพอ เคี่ยม ตะเคียนทอง และมีสัตว์ป่าที่สำคัญ เช่น สมเสร็จ แรด ลิง ค่าง และนกต่างๆ ใช้เส้นทางหมายเลข ๔๑ ไปอำเภอควนขนุน แยกซ้ายเข้าทางหลวงหมายเลข ๔๑๖๔ สู่อำเภอศรีบรรพต เข้าไปประมาณ ๑๗ กิโลเมตร และแยกซ้ายเข้าอีก ๔ กิโลเมตร ถึงที่ทำการอุทยาน

เขตรักษาพันธุ์สัตว์ป่าเทือกเขาบรรทัด มีเนื้อที่ประมาณ ๑๖๗ ตารางกิโลเมตร ครอบคลุมพื้นที่ตรัง สงขลา สตูล ภูมิประเทศเป็นเทือกเขา เป็นแหล่งต้นน้ำลำธารและพรณไม้มีค่ามากมาย ที่ทำการตั้งอยู่ตำบลบ้านนา อำเภอศรีนครินทร์ ห่างจากตัวเมืองพัทลุงไปตามทางหลวงแผ่นดิน หมายเลข ๔ ระยะทาง ๒๗ กิโลเมตร

หาดแสนสุขลำปำ เป็นหาดทรายที่มีทิวสนร่มรื่น เป็นทะเลสาบน้ำจืดที่ใหญ่ที่สุดในเอเชีย (ทะเลสาบสงขลา) กลางวงเวียนมีรูปปั้นปูนฝูงปลาลำปำ ซึ่งเป็นปลาท้องถิ่นที่อาศัยในบริเวณหาดแสนสุขลำปำมีศาลากลางน้ำ ชื่อว่า “ศาลาลำปำที่รัก” สำหรับชมทิวทัศน์ทะเลสาบสงขลา และจากบริเวณชายหาดมีสะพานเชื่อมไปยัง

เกาะลอย ซึ่งเป็นเกาะที่เกิดจากการทับถมของดินตะกอนปากน้ำลำป่า เดินทางจากเมืองพัทลุงไปตามถนนทางหลวงหมายเลข ๔๐๔๗ ระยะทาง ๑๐ กิโลเมตร แลมหจกถนน ตั้งอยู่ตำบลจองถนน จากเมืองพัทลุงไปตามเส้นทางสายเพชรเกษม เลี้ยวซ้ายผ่านอำเภอเขาชัยสน ไปอีกประมาณ ๑๒ กิโลเมตร เป็นหมู่บ้านชาวประมง อยู่บนเนินดินและลาดชันลงไปยังทะเลสาบสงขลา สามารถมองเห็นทิวทัศน์เกาะแก่งต่างๆ ได้เป็นอย่างดี

เกาะสี่เกาะห้า ตั้งอยู่ในทะเลสาบสงขลา ตำบลเกาะหมาก อำเภอปากพะยูน เกาะแห่งนี้เป็นที่อยู่อาศัยของนกนางแอ่นทะเลเป็นจำนวนมาก จึงถูกเรียกว่าเกาะรังนก และมีสัมปทานเพื่อนำรังนกเหล่านี้ไปจำหน่าย สภาพธรรมชาติของเกาะมีความงดงามมากแห่งหนึ่งของจังหวัดพัทลุง การเดินทางสามารถเดินทางได้จากท่าเรือตำบลลำป่า ระยะทาง ๒๕ กิโลเมตร หรือท่าเรือ อำเภอปากพะยูน ระยะทาง ๑๐ กิโลเมตร และที่สำคัญเกาะแห่งนี้พระบาทสมเด็จพระจุลจอมเกล้าเจ้าอยู่หัว (รัชการที่ ๕) เคยเสด็จประพาส และทรงจารึกพระปรมาภิไธยย่อไว้ ณ บริเวณหน้าผาถ้ำเทวดา และในบริเวณนี้ได้ก่อสร้างอนุสาวรีย์พระองค์ท่านประดิษฐานไว้ด้วย

บ่อน้ำร้อน บ่อน้ำเย็น (ธารน้ำเย็น) ตั้งอยู่ตำบลเขาชัยสน อำเภอเขาชัยสน เชื่อกันว่าเป็นน้ำศักดิ์สิทธิ์ที่ใช้รักษาโรคบางอย่างได้ อยู่ห่างจากตัวจังหวัดพัทลุงไปทางทิศใต้ตามทางหลวงหมายเลข ๔ ประมาณ ๒๕ กิโลเมตร แยกซ้าย (บ้านท่านางพรหม) เข้าทางหลวงหมายเลข ๔๐๘๑ ไปอำเภอเขาชัยสนระยะทาง ๗ กิโลเมตร บริเวณถนนสุขาภิบาลซอย ๒ ติดที่ว่าการอำเภอเขาชัยสน จะมีถนนลาดยางแยกขวามือเข้าไปอีกประมาณ ๑ กิโลเมตร ถึงหน้าผาเชิงเขาชัยสน อันเป็นที่ตั้งของบ่อน้ำเย็นแต่เป็นสวนพักผ่อนเลยไปอีก ๓๐๐ เมตร เป็นบ่อน้ำร้อน ลักษณะเป็นแอ่งน้ำร้อน

น้ำตกไพรวัลย์ ตั้งอยู่ในหน่วยพิทักษ์ป่าบ้านพุด เขตรักษาพันธุ์สัตว์ป่าเขาบรทัด ตำบลคลองเฉลิม อำเภอกงหรา ใช้เส้นทางจากบ้านคลองหมวยไปตามถนนลำสินธุ์บ้านกงหรา (ทางหลวงหมายเลข ๔๑๒๒) ระยะทาง ๒๓ กิโลเมตร เป็นน้ำตกขนาดใหญ่ มีความงดงามตามธรรมชาติ เงียบสงบและร่มเย็น อุดมไปด้วยพรรณไม้นานาชนิด

น้ำตกหม่อมจ้อย ตั้งอยู่ในบริเวณหน่วยพิทักษ์ป่าตะโหมด อยู่ห่างจากที่ทำการอำเภอตะโหมด ระยะทาง ๑๒ กิโลเมตร การเดินทางใช้เส้นทางหมายเลข ๔๑๒๑ และต่อด้วยเส้นทางหมายเลข ๔๑๓๗ (อยู่ทางตอนใต้ของเมืองพัทลุง) แยกทางหลวงหมายเลข ๔ เข้าไปจนถึงวัดตะโหมดระยะทางจากอำเภอตะโหมดถึงน้ำตกประมาณ ๕ กิโลเมตร เป็นน้ำตกที่อยู่ท่ามกลางป่าที่ร่มรื่น ลักษณะของน้ำตกจะแบ่งเป็นชั้นๆ แต่ละชั้นมีชื่อต่างกัน มีแอ่งน้ำสามารถเล่นน้ำได้ มีลานกว้างเหมาะแก่การพักผ่อนหย่อนใจ

ภูเขาอกทะลุ จากวัดคูหาสวรรค์ มุ่งหน้าไปบนทางหลวงหมายเลข ๔๐๔๗ จะพบภูเขาอกทะลุ ตั้งตระหง่านอยู่ทางทิศตะวันออกของสถานีรถไฟพัทลุง ภูเขาอกทะลุเป็นสัญลักษณ์ของจังหวัดพัทลุง มีความสูง ๒๕๐ เมตร มีบันไดขึ้นยอดเขาเพื่อชมวิทิวทัศน์ของเมืองพัทลุงได้ ลักษณะพิเศษของภูเขาภูกลูกนี้ คือ มีโพรงทะลุมองเห็นอีกด้านหนึ่ง อยู่บริเวณเกือบตอนปลายของยอดเขา ซึ่งเป็นที่มาของชื่อภูเขา

ถ้ำสุมน ตั้งอยู่ที่ตำบลบ้านนา อำเภอศรีนครินทร์ อยู่ห่างจากตัวเมืองพัทลุงไปตามถนนสายพัทลุง - ตรัง (ทางหลวงแผ่นดินสายเพชรเกษม หมายเลข ๔ ระยะทาง ๒๑ กิโลเมตร) เป็นถ้ำที่มีหินงอก หินย้อย และมีห้องโถงกว้างใหญ่โต และร่มเย็นสวยงาม วิจิตรตระการตาตามธรรมชาติ ถ้ำมีสองชั้น คือ ชั้นแรกเสมอกับพื้นราบและชั้นใต้ดิน ภายในถ้ำมีพระพุทธรูปปางต่างๆ หลายองค์นอกจากนั้นถ้ำสุมนยังเป็นสถานที่วิปสนาที่มีชื่อเสียงโด่งดังในกลุ่มของผู้ที่แสวงธรรม

ล่องแก่ง จังหวัดพัทลุงมีกิจกรรมล่องแก่งสำหรับผู้ผจญภัย และชอบความตื่นเต้น ซึ่งปัจจุบันเป็นแหล่งท่องเที่ยวที่ได้รับความนิยมแพร่หลาย เป็นแหล่งท่องเที่ยวที่ตั้งอยู่ในพื้นที่ตำบลลานข่อย อำเภอป่าพะยอมห่างจากตัวเมืองพัทลุงไปตามถนนสายพัทลุง-นครศรีธรรมราช (ทางหลวงแผ่นดินสายเอเชีย หมายเลข ๔๑) ระยะทาง ๔๐ กิโลเมตร

แหล่งท่องเที่ยวโบราณสถานและโบราณวัตถุ

วัดวัง ตั้งอยู่ตำบลลำปำ อำเภอเมืองพัทลุง ห่างจากเมืองพัทลุงไปตามทางหลวงหมายเลข ๔๐๔๗ ระยะทาง ๖ กิโลเมตร เป็นปูชนียสถานที่สำคัญแห่งหนึ่งของจังหวัดพัทลุง สร้างโดยพระยาพัทลุง (ทองขาว) ในสมัยรัชกาลที่ ๓ และอดีตเป็นสถานที่ทำพิธีถือน้ำพิพัฒน์สัตยาในสมัยรัตนโกสินทร์ ภายในพระอุโบสถมีภาพเขียนฝาผนังเขียนด้วยสีฝุ่น เกี่ยวกับพุทธประวัติและเทพพระประธานเป็นพระพุทธรูปปูนปั้นสมัยเดียวกันในระยะเบียงคตโดยมีพระพุทธรูปปูนปั้น จำนวน ๑๐๘ องค์

วัดคูหาสวรรค์ ตั้งอยู่เชิงเขาคูหาสวรรค์ ใกล้กับตลาดสดเทศบาลเมืองพัทลุง วัดนี้สร้างสมัยอยุธยา และต่อมาได้ยกฐานะขึ้นเป็นอารามหลวงแห่งแรกของจังหวัดพัทลุง ภายในวัดนี้มีถ้ำพระพุทธรูปปางไสยาสน์องค์ใหญ่ และพระพุทธรูปนั่งประดิษฐานอยู่ตามผนังถ้ำ และบริเวณหน้าถ้ำมีจารึกพระปรมาภิไธยย่อของพระมหากษัตริย์และเชื้อพระวงศ์หลายพระองค์

พระพุทธรูปโรคนัตรายชัยวัฒน์จตุรทิศ หรือที่เรียกกันว่าพระสี่มุมเมือง เป็นพระพุทธรูปประจำภาคใต้และปูชนียวัตถุคู่เมืองของจังหวัดพัทลุง ประดิษฐานอยู่ในศาลาจตุรมุขบริเวณด้านหน้าระหว่าง ศาลากลางจังหวัดพัทลุงกับศาลจังหวัดพัทลุง เป็นพระพุทธรูปหล่อสัมฤทธิ์ปางสมาธิ ที่พระบาทสมเด็จพระบรมชนกาธิเบศร มหาภูมิพลอดุลยเดชมหาราช บรมนาถบพิตร (รัชกาลที่ ๙) โปรดเกล้าพระราชทานไว้ที่จังหวัดพัทลุง เมื่อปี พ.ศ. ๒๕๑๑

อนุสาวรีย์พระยาทุกขราษฎร์ (ช่วย) ประดิษฐานอยู่ที่สามแยกท่ามิหรำ ตำบลท่ามิหรำ อำเภอเมืองพัทลุง ตามประวัติกล่าวว่า พระยาทุกขราษฎร์ (ช่วย) เดิมเป็นพระสงฆ์ชื่อ พระมหาช่วย จำพรรษาอยู่ที่วัดป่าลิไลยก์ในสมัยรัชกาลที่ ๑ ซึ่งในขณะนั้นเกิดสงคราม ๙ ท้าว พระมหาช่วยได้ช่วยเหลือ พระยาพัทลุง นำชาวบ้านเข้าต่อต้านกองทัพพม่าจนแตกพ่าย ต่อมาจึงลาสิกขาบทและได้รับโปรดเกล้าให้เป็นพระยาทุกขราษฎร์ (ช่วย) ทำราชการเมืองพัทลุง มีตำแหน่งพระยาเทียบเท่าเจ้าเมือง

วัดพระบรมธาตุเจดีย์เขียนบางแก้ว ตั้งอยู่หมู่ที่ ๔ ตำบลจองถนน อำเภอเขาชัยสนตามเส้นทางหมายเลข ๔๐๘๑ ห่างจากที่ว่าการอำเภอเขาชัยสน ๗ กิโลเมตร ตั้งอยู่ที่ริมทะเลสาบสงขลา เป็นวัดที่เก่าแก่มีพระธาตุบางแก้ว ซึ่งสร้างแบบเดียวกับพระมหาธาตุเจดีย์นคร แต่มีขนาดเล็กกว่า เป็นปูชนียสถานที่เก่าแก่ที่สุดแห่งหนึ่งของจังหวัดพัทลุง เชื่อกันว่าสร้างมาตั้งแต่สมัยกรุงศรีอยุธยาตอนต้น สันนิษฐานว่าพื้นที่บริเวณวัดนี้เป็นที่ตั้งของเมืองพัทลุงมาก่อน เพราะได้พบซากปรักหักพังของศิลาแลงและพระพุทธรูปมากมาย

ศูนย์วัฒนธรรมบ้านตะโหมด ตั้งอยู่ในบริเวณโรงเรียนประชาบำรุง จากวัดตะโหมดไปศูนย์วัฒนธรรม ระยะทาง ๑ กิโลเมตร เป็นศูนย์รวบรวมวัฒนธรรมท้องถิ่น วิถีชีวิตพื้นบ้านของชุมชนบ้านตะโหมด นับเป็นสิ่งที่มีความค่าและคนรุ่นหลังจะได้สืบทอดความเป็นมาของชุมชนตะโหมด

หมู่บ้านหัตถกรรมรูปหนังตะลุง ตั้งอยู่หมู่ที่ ๑ ตำบลท่าทะเลใต้ ตามเส้นทางจากสามแยกถนนเพชรเกษมไปทางรถไฟ ระยะทาง ๙ กิโลเมตร เป็นหมู่บ้านหัตถกรรมรูปหนังตะลุงและหนังใหญ่ ส่งจำหน่ายทั้งในและต่างประเทศ

วังเจ้าเมืองพัทลุง หรือวังเก่า - วังใหม่ ตั้งอยู่ที่ตำบลลำปำ อำเภอเมืองพัทลุง เดิมเป็นที่ว่าราชการและเป็นที่พักอาศัยของเจ้าเมืองพัทลุง ปัจจุบันคงเหลืออยู่ส่วนหนึ่งคือ วังเก่า สร้างในสมัยพระยาพัทลุง (น้อย จันทรโรจนวงษ์) เป็นผู้ว่าราชการจังหวัด ต่อมาวังได้ตกทอดมาจนถึงประไพ มุตามะระ บุตรีของหลวงคีวรฉัตร ส่วนวังใหม่สร้างเมื่อ พ.ศ.๒๔๖๒ โดยพระยาอภัยบริรักษ์ จักราวชิตพิพิธภักดี (เนตร จันทรโรจนวงษ์) บุตรชายของพระยาพัทลุง ซึ่งเป็นเจ้าเมืองพัทลุง ปัจจุบันทายาทตระกูลจันทรโรจนวงษ์ ได้มอบวังนี้ให้เป็นสมบัติของชาติและกรมศิลปากรได้ประกาศขึ้นทะเบียนเป็นโบราณสถานแห่งชาติ เมื่อ พ.ศ.๒๕๒๖

แหล่งท่องเที่ยวของชุมชน

ตลาดโต้เหนด ตลาดพื้นบ้านสุดชิปของจังหวัดพัทลุง ที่สามารถเที่ยวได้ทุกวัย ได้ทั้งเสพงานศิลป์ ท่องโลกแห่งตัวหนังสือ จิบกาแฟรสเข้มข้น ชิมอาหารพื้นเมือง หลากหลายพร้อมทั้งเลือกซื้อสินค้าแฮนด์เมดของคนท้องถิ่น “ตลาดโต้เหนด” หรือที่คนใต้เรียกกันว่า “ตลาดโต้เหนด” ตั้งอยู่ที่บ้านจันนา ตำบลดอนทราย อำเภอควนขนุน จังหวัดพัทลุง เป็นตลาดนัดพื้นบ้านสีเขียวสุดเก๋ไก๋ ที่สร้างรายได้ให้กับชุมชนแห่งนี้มากกว่า ๔ ปีแล้ว ไม่ใช่แค่เพียงตัวเลขทางการค้าให้ชาวบ้านเท่านั้น แต่ยังสร้างความสุขและมีมิตรภาพให้กลับคืนสู่ท้องถิ่นอย่างยั่งยืน เปิดบริการทุกวันอาทิตย์ เวลา ๐๘.๐๐ - ๑๖.๐๐ น.

ตลาดชุมชนสวนไผ่ขวัญใจ พื้นที่พักผ่อน ฝึก เรียน เล่น แห่งใหม่ของเมืองพัทลุง พร้อมกับตลาดกรีนร่วมสมัยของชุมชนผู้ผลิตรุ่นใหม่หัวใจสีเขียวและกิจกรรมเรียนรู้สุดสร้างสรรค์เที่ยวได้ทุกเพศทุกวัยและทั้งครอบครัว ตลาดชุมชนสวนไผ่ขวัญใจตั้งอยู่ภายในสวนไผ่ขวัญใจ อำเภอควนขนุน จังหวัดพัทลุง ไม่ไกลจากโรงพยาบาลควนขนุน เป็นอีกหนึ่งพื้นที่คุณภาพของจังหวัดพัทลุง ที่จะมาสร้างความสุขให้กันทั้งชุมชนและผู้มาเยือน เดินทางมาเที่ยวว่างสามารถมานั่งเล่นปิกนิกได้ตลอดทั้งวัน เปิดบริการทุกวันเสาร์และวันอาทิตย์ เวลา ๐๙.๐๐ - ๑๘.๐๐ น.

แหล่งท่องเที่ยวชุมชนภายในจังหวัด

รายชื่อสมาชิกเครือข่ายท่องเที่ยวโดยชุมชนจังหวัดพัทลุง ปี ๒๕๖๓

ลำดับ	ชื่อกลุ่ม/ชุมชน	อำเภอ	ประธาน/ผู้ประสานงาน	เบอร์ติดต่อ	กิจกรรมเด่น
๑	ท่องเที่ยวโดยชุมชนบ้านลำโน	ศรีนครินทร์	นายอัครคุปต์ อ่อนคำ	๐๙๙-๒๙๖-๓๙๒๘	โฮมสเตย์ อำเภอโคกเคียน น้ำตกเขาคราม
๒	ชัยบุรีเมืองเก่าพัทลุงโฮมสเตย์	เมือง	นางสุพรรณ หมวดจันทร์	๐๘๙-๕๙๗-๙๓๒๖	โฮมสเตย์ เมืองเก่าชัยบุรี ภูมิปัญญาท้องถิ่น (กะลา) ผลิตภัณฑ์กระจูด วัตคัสดีลิตี้
๓	วิสาหกิจชุมชนกลุ่มแม่บ้านเกษตรกรปลายตรอกร่วมใจ (โรงฟ่าง)	ควนขนุน	นางนันทนาธิ รักษาแก้ว	๐๘๙-๔๖๘-๑๔๔๖	ผลิตภัณฑ์กระจูด
๔	ท่องเที่ยวบ้านวุ้นร้อนเขาชัยสน	เขาชัยสน	นายสุจิต ชูชาติ	๐๘๙-๘๗๙-๔๖๗๕	น้ำพริก รอดกล้า ท่องเที่ยวเชิงสุขภาพโฮมสเตย์
๕	ท่องเที่ยวบ้านโหล๊ะจิงกระ	กงหรา	น.ส.กาญจนา ปานทอง	๐๘๓-๙๑๕-๐๑๒๒	ท่องเที่ยวเชิงนิเวศ เดินป่าธรรมชาติ สินค้า OTOP
๖	ท่องเที่ยวเชิงอนุรักษ์บ้านเกาะเสื่อ (เกาะเสื่อสกุลสละ)	ปากพะยูน	นายอาดัม โหดหิม	๐๘๐-๗๑๓-๙๕๙๓	สกุลสละ นำเที่ยววิถีชาวเกาะ
๗	ท่องเที่ยวโดยชุมชนบางแก้ว	บางแก้ว	นางฉวีวรรณ จันทร์ชุม	๐๘๙-๕๐๕-๖๗๐๕	ศูนย์ศิลปหัตถกรรมบางแก้ว แกะสลักหนังตะลุง
๘	ชุมชนล่องแก่งลานช้อย	ป่าพะยอม	นางสมบุญรณี เขาใจแก้ว	๐๘๑-๓๗๐-๒๑๒๓	ล่องแก่งลานช้อย ที่พัก สินค้าOTOP
๙	ท่องเที่ยวโดยชุมชนอำเภอตะโหมด (บ้านป่าฟางค์)	ตะโหมด	นายเจริญสิงห์ ชนะสิทธิ์	๐๘๔-๙๖๕-๐๖๑๑	อ่างเก็บน้ำเขาค้างคาง เดินป่าสมุนไพรวัดชีวิตมานิ (ซาโก)
๑๐	ท่องเที่ยววิถีชุมชนคนเขาป่า	ศรีบรรพต	นางอรพรรณ ประดิษฐ์ผล	๐๘๕-๐๖๓-๓๒๘๘	ถ้ำา วิถีคนเขาป่า ภูมิปัญญาจักสานกลุ่มฟาร์มสเตย์
๑๑	ท่องเที่ยวโดยชุมชนตำบลเกาะหมาก	ปากพะยูน	นายคิมพันธ์ สุวรรณเรืองศรี	๐๙๓-๖๗๔-๖๗๘๖	หมู่เกาะสี่-เกาะห้า เกาะรังนกนางแอ่น
๑๒	ศูนย์สตรีศึกษาทิวชุมชนท่าช้างพื้นที่เศรษฐกิจ	ควนขนุน	นางมาลี พันธังศรี	๐๘๙-๙๗๘-๐๑๔๕	ท่องเที่ยววิถีนา แปรรูปข้าวสังข์หยดอินทรีย์ ผลิตภัณฑ์กระจูด โฮมสเตย์ชุมชน
๑๓	บ้านขามสายน้ำมีชีวิต	ศรีนครินทร์	นายนิกร มีบุญเอียด	๐๘๓-๘๘๓-๐๒๗๙	บ้านขามสายน้ำมีชีวิต
๑๔	ริมน้ำโฮมสเตย์	กงหรา	นายมนตรี อินชาว	๐๘๑-๙๖๘-๕๓๒๐	ที่พักริมน้ำควนเคียน-กู้งแง้ว วิถีสายหมอก น้ำตกป่ากร่าง น้ำตกหนานสูง
๑๕	วิสาหกิจชุมชนบ้านต้นกระจูด	ควนขนุน	นายศุภกฤต จันทร์เสนา	๐๘๗-๙๖๙-๕๓๓๑	ผลิตภัณฑ์กระจูด ล่องเรือทะเลน้อย
๑๖	ชุมชนท่องเที่ยววิมเหนือ เขาปู่	ศรีบรรพต	นายไกรสร แก้วศรีขาว	๐๘๑-๙๖๙-๙๖๕๖	วัดถ้ำเก่า กิจกรรมพื้นบ้าน อาหารพื้นถิ่น
๑๗	ทอผ้าไหมลานช้อย	ป่าพะยอม	นางอารีรัตน์ แสงเรืองโรจน์	๐๙๘-๒๐๗-๘๗๗๑	ทอผ้าด้วยกี่กระตุก
๑๘	ชุมชนท่องเที่ยวบ้านโหล๊ะหาร (สวนน้ำ)	ป่าบอน	นายสมบัติ แก้วพิบูลย์	๐๙๓-๕๘๓-๔๕๖๓	สไลเดอร์น้ำ หมู่บ้านมันนิ (ซาโก) อ่างเก็บน้ำคลองป่าบอน
๑๙	กรวด หิน (รักษ์) ดิน เล	ปากพะยูน	นายประสาร อมรชาติพัทธ์	๐๘๙-๒๙๖-๐๘๒๒	เที่ยววิถีชาวเกาะชาวเล ที่พักร่วมอาหาร
๒๐	วิสาหกิจชุมชนกลุ่มแม่บ้านเกษตรกรป่าตอ	ศรีบรรพต	นางพิมพ์ภา ชิมเล็ก	๐๘๗-๒๙๒-๑๐๖๗ ๐๘๗-๒๘๗-๖๑๕๕	ศูนย์เรียนรู้การแปรรูปกล้วย ผลิตภัณฑ์กล้วยแก้วศรีบรรพต

ลำดับ	ชื่อกลุ่ม/ชุมชน	อำเภอ	ประธาน/ผู้ประสานงาน	เบอร์ติดต่อ	กิจกรรมเด่น
๒๑	ท่องเที่ยวชุมชนบ้านหนองนาค	กิ่งหระ	นายหรุณ เสีนบัตร	๐๙๙-๖๑๖-๗๐๕๕	สองชายโฮมสเตย์ อาหารท้องถิ่น
๒๒	ศูนย์เรียนรู้เครือข่ายสินธุ์แพรทอง	ศรีนครินทร์	นายสุวิทย์ ศรีแป้น	๐๙๘-๗๑๙-๙๙๗๐	เรียนรู้แนวเศรษฐกิจพอเพียง บ่อน้ำร้อนสวนหมาก
๒๓	วิสาหกิจชุมชนหัตถกรรมกระจูดวรรณิ	ควนขนุน	นายมนันท์พงศ์ แซ่ฮวด	๐๘๙-๕๘๙-๖๓๗๐	ศูนย์เรียนรู้หัตถกรรมกระจูดพัทลุง โฮมสเตย์
๒๔	ท่องเที่ยวโดยชุมชนบ้านเหมืองตะกั่ว	ป่าบอน	นายเดชา เหมลิ้มหมาก	๐๖๕-๔๑๓-๗๒๙๓	น้ำตกโตนสะตอ ฝายมีชีวิต สวนสะละห้าสัน
๒๕	ชุมชนควนรอบเขา	เขาชัยสน	นายอนุกุล คชฤทธิ์	๐๘๑-๕๙๙-๗๕๓๐	สมุนไพรรักษาโรคภัย ท่องเที่ยวเกษตร
๒๖	วิสาหกิจชุมชนเศรษฐกิจพอเพียง กลุ่มรักษาดินเกิด	ปากพะยูน	นางปราณี ทองคำ	๐๖๕-๓๔๘-๐๔๐๘	แปรรูปผลผลิตทางการเกษตร และแปรรูปอาหารทะเล
๒๗	ชุมชนเวียงวังเขียนบางแก้ว	เขาชัยสน	นายชำนาญ หนูปลอด	๐๙๘-๖๕๓-๙๒๙๔	วัดพระธาตุเจดีย์เขียนบางแก้ว วิถีชาวล พายเรือคายัค หาดพิงทอง ฟาร์มสเตย์
๒๘	วิถีชุมชนคนเกษตร	ศรีนครินทร์	นายสหกร ชุมกร	๐๙๓-๘๔๗-๙๒๙๓	ศูนย์เรียนรู้พิพิธภัณฑ์ ป่ารมกลาง โรงเรียนวิชาไม่พาดย ศูนย์เพาะซาก้าไม้
๒๙	ท่องเที่ยวโฮมสเตย์ตำบลบ้านนา	ศรีนครินทร์	นายสมบุญณิ จันทรอินทร์	๐๘๑-๙๙๐-๔๕๖๘	ที่พักโฮมสเตย์ จัดโปรแกรมนำเที่ยว สินค้าOTOP
๓๐	ท่องเที่ยวชุมชนบ้านท่าสูง	ศรีบรรพต	น.ส.เพ็ญนภา เพิ่มแก้ว	๐๘๔-๘๕๙-๘๑๓๘	อนุรักษ์ป่าต้นน้ำ ปลูกป่าบวชป่า
๓๑	ท่องเที่ยวชุมชนชนลำปำ	เมืองพัลลวง	นายจำลอง ประทุมสวัสดิ์	๐๘๙-๙๗๖-๕๕๑๐	วังเก่า วังใหม่ วิถีชีวิตชุมชน
๓๒	ตลาดโต้เหน็ด	ควนขนุน	นายนิยติ สงสมพันธุ์	๐๘๖-๗๘๐๑๖๕	ตลาดชุมชน พื้นที่เรียนรู้
๓๓	ตลาดชุมชนสวนไขว้ขวัญใจ	ควนขนุน	นางขวัญใจ กลับสุกใส	๐๘๑-๗๖๖๘๐๔๙	ตลาดชุมชน แหล่งเรียนรู้เรื่องไข่

ด้านสถานที่พักและโรงแรมบริการนักท่องเที่ยว

จังหวัดพัลลวงมีแหล่งที่พักสำหรับนักท่องเที่ยว จำนวน ๑๕๖ แห่ง ห้องพัก
จำนวน ๒,๔๘๐ ห้อง ซึ่งมีนักท่องเที่ยวและอัตราการเข้าพัก ปี ๒๕๖๒ ดังนี้

ประเภท นักท่องเที่ยว	ประเภทการท่องเที่ยว			อัตรา การเข้าพัก	รายจ่าย เฉลี่ย ต่อคน/วัน	รายได้จาก การท่องเที่ยว (ล้านบาท)
	ทัศนจร	ท่องเที่ยว	ผู้มาเยือน			
ไทย	๗๖๕,๒๗๗	๘๒๓,๗๒๗	๑,๕๘๙,๐๐๔	๖๒๕,๘๐๙	๑,๓๘๕.๔๔	๓,๓๔๒
ต่างชาติ	๒๗,๖๐๑	๒๘,๗๐๘	๕๖,๓๐๙	๒๖,๐๔๒	๑,๘๐๕.๓๑	๑๘๓
รวม	๗๙๒,๘๗๘	๘๕๒,๔๓๕	๑,๖๔๕,๓๑๓	๖๕๑,๘๕๑	๑,๔๐๒.๓๔	๓,๕๒๕

ที่มา : สำนักงานการท่องเที่ยวและกีฬาจังหวัดพัลลวง



สถานการณ์ทางเศรษฐกิจ
จังหวัดพัทลุง

โครงสร้างเศรษฐกิจและรายได้ประชากร

ความหนาแน่นของประชากรจังหวัดพัทลุง ปี ๒๕๖๓



ข้อมูลด้านเศรษฐกิจ

ผลิตภัณฑ์มวลรวมจังหวัดพัทลุง ณ ราคาประจำปี ปี ๒๕๖๒ โดยเฉลี่ยสาขา การเกษตร การป่าไม้ และการประมง มีสัดส่วนสูงที่สุดร้อยละ ๓๑.๓๑ ของสัดส่วน เฉลี่ยทั้ง ๑๙ สาขา การผลิตและการบริการ รองลงมาได้แก่ สาขาการขนส่ง การขายปลีก การซ่อมแซมยานยนต์ และจักรยานยนต์ สาขาการผลิตอุตสาหกรรม มีสัดส่วน ร้อยละ ๑๓.๐๒ และ ๙.๑๖ ตามลำดับ

ในปี ๒๕๖๒ จังหวัดพัทลุงมีมูลค่าผลิตภัณฑ์มวลรวม ณ ราคาประจำปีทั้งสิ้น ๓๗,๒๔๗ ล้านบาท สูงขึ้นจากปี ๒๕๖๑ จำนวน ๑,๒๙๒ ล้านบาท (๓.๕๘%) เป็นลำดับ ที่ ๑๒ ของภาค และลำดับที่ ๖๐ ของประเทศ รายได้ส่วนใหญ่ของจังหวัดพัทลุง มาจาก ผลผลิตด้านการเกษตร โดยเฉพาะยางพารา ข้าว ปาล์มน้ำมัน ไม้ผล ไม้ยืนต้น พืชไร่ ผัก และปศุสัตว์ รวมทั้งประมง ทั้งนี้ เพราะศักยภาพโดยรวมเหมาะแก่การทำเกษตร ทิศตะวันตกเป็นเทือกเขาบรรทัด แหล่งต้นน้ำลำธาร (พื้นที่ลาดเอียงไม่มาก) และทิศ ตะวันออกของจังหวัดจรดทะเลสาบสงขลา จะเป็นที่ราบลุ่ม

ตารางที่ ผลิตภัณฑ์จังหวัด จำแนกตามสาขาการผลิต พ.ศ. ๒๕๖๐ - ๒๕๖๒

สาขาการผลิต	มูลค่า (ล้านบาท)		
	พ.ศ. ๒๕๖๐r	พ.ศ. ๒๕๖๑r	พ.ศ. ๒๕๖๒p
ภาคเกษตร	๑๒,๐๖๗	๑๑,๑๔๑	๑๑,๖๖๓
เกษตรกรรม การป่าไม้ และการประมง	๑๒,๐๖๗	๑๑,๑๔๑	๑๑,๖๖๓
ภาคนอกการเกษตร	๒๔,๔๖๒	๒๔,๘๑๕	๒๕,๕๘๓
การทำเหมืองแร่และเหมืองหิน	๒๑๓	๒๐๕	๒๑๕
การผลิตอุตสาหกรรม	๓,๘๖๐	๓,๖๗๔	๓,๔๑๓
ไฟฟ้า ก๊าซ และระบบปรับอากาศ	๕๐๙	๕๖๔	๕๙๓
การประปาและการจัดการของเสีย	๘๘	๘๕	๑๓๑
การก่อสร้าง	๑,๔๘๔	๑,๕๕๑	๑,๖๖๐
การขายส่ง การขายปลีก การซ่อมยานยนต์และจักรยานยนต์	๔,๗๗๒	๔,๖๕๕	๔,๘๕๐
การขนส่ง และสถานที่เก็บสินค้า	๘๑๓	๘๔๑	๙๒๙
ที่พักแรมและบริการด้านอาหาร	๑๒๕	๑๔๐	๑๕๑
ข้อมูลข่าวสารและการสื่อสาร	๕๕๗	๕๙๒	๖๕๓
การเงินและการประกันภัย	๓,๑๕๑	๓,๓๑๕	๓,๕๖๖
กิจกรรมเกี่ยวกับอสังหาริมทรัพย์	๑,๗๓๑	๑,๖๘๑	๑,๘๐๕
กิจกรรมวิชาชีพ วิทยาศาสตร์ และกิจกรรมทางวิชาการ	๒๐	๑๘	๒๕
กิจกรรมการบริหารและบริการสนับสนุนอื่นๆ	๙๘	๑๐๙	๑๑๓
การบริหารราชการ การป้องกันประเทศฯ	๑,๘๒๓	๒,๐๐๕	๒,๐๓๕
การศึกษา	๓,๕๑๕	๓,๖๑๓	๓,๕๖๕
กิจกรรมด้านสุขภาพและงานสังคมสงเคราะห์	๑,๓๙๖	๑,๕๒๘	๑,๖๑๔
ศิลปะ ความบันเทิง และนันทนาการ	๖๓	๗๓	๘๗
กิจกรรมบริการด้านอื่นๆ	๒๔๕	๒๗๔	๒๘๒
ผลิตภัณฑ์มวลรวมจังหวัด Gross Provincial Product	๓๖,๕๒๙	๓๕,๙๕๕	๓๗,๒๔๗
ผลิตภัณฑ์จังหวัดต่อบุคคล GPP Per capita (Baht)	๗๔,๔๘๘	๗๓,๑๐๙	๗๕,๗๒๖
ประชากร (๑,๐๐๐ คน) Population (๑,๐๐๐ persons)	๔๙๐	๔๙๒	๔๙๒

ที่มา : สำนักงานคณะกรรมการพัฒนาการเศรษฐกิจและสังคมแห่งชาติ

หมายเหตุ : r หมายถึง Revised หรือ การปรับปรุงข้อมูลย้อนหลัง

p หมายถึง Preliminary หรือ ค่ารายปีที่ได้รับการประมวลผลข้อมูลเบื้องต้น

ผลิตภัณฑ์มวลรวมภาคและจังหวัด

ผลิตภัณฑ์มวลรวมภาคและจังหวัด (ณ ราคาประจำปี) พ.ศ. 2562
GRP and GPP at Current Prices : 2019

1,473,623 ล้านบาท (Million baht)

ผลิตภัณฑ์มวลรวมภาคใต้
Gross Regional Product (GRP) of southern



ภาคนอกเกษตรกรรม
Non-Agriculture
25,583
ล้านบาท
Million baht



ภาคเกษตรกรรม
Agriculture
11,663
ล้านบาท
Million baht



ผลิตภัณฑ์มวลรวมจังหวัดต่อคน
Gross Provincial Product per Capita
75,726
บาท Baht



การจัดเก็บภาษี

จากเหตุการณ์การแพร่ระบาดของโรคติดต่อไวรัสโคโรนา ๒๐๑๙ (COVID -๑๙) ตั้งแต่ปลายปีพ.ศ.๒๕๖๒ - ปัจจุบัน จังหวัดพัทลุงได้ดำเนินการตามมาตรการและแนวทางที่กระทรวงสาธารณสุขหรือศูนย์บริหารสถานการณ์โควิด - ๑๙ (ศบค.) กำหนดโดยเคร่งครัด ส่งผลให้ผู้ประกอบการไม่สามารถดำเนินกิจกรรมทางเศรษฐกิจได้อย่างปกติ แต่อย่างไรก็ตามรัฐบาลได้ออกมาตรการต่างๆ อย่างต่อเนื่อง เพื่อกระตุ้นกำลังซื้อของผู้บริโภคและเยียวยาผู้ได้รับผลกระทบจากการแพร่ระบาดของโรคติดต่อไวรัสโคโรนา ๒๐๑๙ (COVID - ๑๙) อาทิเช่น โครงการเราเที่ยวด้วยกัน โครงการคนละครึ่ง โครงการเราชนะ โครงการ ม.๓๓ เราสู้กัน โครงการเพิ่มวงเงินให้ผู้มีบัตรสวัสดิการแห่งรัฐ เป็นต้น ประกอบกับ ปีงบประมาณ พ.ศ.๒๕๖๔ จังหวัดพัทลุงได้รับการจัดสรรงบประมาณตามแผนปฏิบัติราชการ ประจำปีงบประมาณ พ.ศ.๒๕๖๔ เพิ่มขึ้นจากปี พ.ศ.๒๕๖๓ มีการเบิกจ่ายงบประมาณ

ตามโครงการ/กิจกรรมของจังหวัดอย่างต่อเนื่อง และกรมสรรพากรได้ออกมาตรการช่วยเหลือประชาชนและผู้ประกอบการ เพื่อให้มีสภาพคล่องเพิ่มขึ้นและนานขึ้น ได้แก่

๑. มาตรการขยายเวลาการยื่นแบบแสดงรายการและชำระภาษีเงินได้บุคคลธรรมดา ปีภาษี๒๕๖๓ (แบบ ภ.ง.ด.๙๐ และ ภ.ง.ด.๕๑) ที่ต้องยื่นแบบภายในวันที่ ๓๑ มีนาคม ๒๕๖๔ ให้ขยายออกไปถึงวันที่ ๓๐ มิถุนายน ๒๕๖๔ (เฉพาะการยื่นแบบผ่านอินเทอร์เน็ต)

๒. มาตรการขยายเวลาการยื่นแบบแสดงรายการและชำระภาษีเงินได้นิติบุคคล (แบบ ภ.ง.ด.๕๐ และ ภ.ง.ด.๕๕) ของรอบระยะเวลาบัญชี ปี ๒๕๖๓ ที่ต้องยื่นผ่านอินเทอร์เน็ตภายในเดือนพฤษภาคม๒๕๖๔ ถึงเดือน มิถุนายน ๒๕๖๔ ออกไปเป็นภายในวันที่ ๓๐ มิถุนายน ๒๕๖๔

๓. มาตรการขยายเวลาการยื่นแบบแสดงรายการและชำระภาษีผ่านอินเทอร์เน็ต ประเภทภาษีเงินได้หัก ณ ที่จ่าย (แบบ ภ.ง.ด.๑ ภ.ง.ด.๒ ภ.ง.ด.๓ ภ.ง.ด.๕๓ และ ภ.ง.ด.๕๔) จากเดิมต้องยื่นภายใน วันที่ ๑๕ ของเดือน ขยายออกไปเป็นวันสุดท้ายของเดือนที่ต้องยื่นแบบ สำหรับการยื่นแบบและชำระภาษีในเดือนกุมภาพันธ์ - สิงหาคม ๒๕๖๔

๔. มาตรการขยายเวลาการยื่นแบบแสดงรายการและชำระภาษีผ่านอินเทอร์เน็ต ประเภทภาษีมูลค่าเพิ่ม (แบบ ภ.พ.๓๐ และ ภ.พ.๓๖) จากเดิมต้องยื่นภายในวันที่ ๒๓ ของเดือน ขยายออกไปเป็นวันสุดท้ายของเดือนที่ต้องยื่นแบบ สำหรับการยื่นแบบและชำระภาษีในเดือนกุมภาพันธ์ - สิงหาคม ๒๕๖๔

จากมาตรการดังกล่าวข้างต้นส่งผลให้การจัดเก็บภาษีสรรพากรของสำนักงานสรรพากรพื้นที่พัทลุง ในช่วง ๒ ไตรมาสแรกของปีงบประมาณ พ.ศ.๒๕๖๔ จัดเก็บได้สูงกว่าช่วงเดียวกันของปีก่อนโดยเฉพาะภาษีมูลค่าเพิ่มซึ่งเป็นภาษีที่จัดเก็บจากการบริโภค การใช้บริการ ของประชาชนภายในจังหวัดสำหรับการจัดเก็บภาษีในช่วง ๖ ไตรมาสสุดท้ายของปีงบประมาณ พ.ศ. ๒๕๖๔ มีแนวโน้มเพิ่มขึ้นจากปีก่อนจากมาตรการของรัฐบาลเพื่อกระตุ้นกำลังซื้อของผู้บริโภคและเยียวยาผู้ได้รับผลกระทบจากการแพร่ระบาดของโรคติดต่อไวรัสโคโรนา ๒๐๑๙ (COVID-๑๙) ที่ออกมาเพิ่มเติมตั้งแต่เดือน พฤษภาคม ๒๕๖๔

การจัดเก็บภาษีสรรพากร ปีงบประมาณ ๒๕๕๘ - ๒๕๖๓

ลักษณะการจัดเก็บ	๒๕๕๘	๒๕๕๙	๒๕๖๐	๒๕๖๑	๒๕๖๒	๒๕๖๓
ภาษีเงินได้บุคคลธรรมดา	๑๘๔.๗๕๙	๒๓๒.๕๕๖	๒๒๙.๗๙๒	๑๘๗.๑๖๖	๑๙๕.๖๐๑	๑๗๔.๗๙๒
ภาษีเงินได้นิติบุคคล	๙๐.๔๙๓	๘๔.๘๗๐	๙๑.๙๔๗	๑๒๓.๘๒๖	๑๑๔.๓๖๖	๙๓.๙๐๖
ภาษีการค้า	-	-	-	-	-	-
ภาษีมูลค่าเพิ่ม	๒๖๙.๖๕๗	๑๖๘.๖๗๖	๓๐๐.๖๑๕	๓๐๔.๘๓๕	๓๐๑.๕๖๘	๒๙๗.๙๕๒
ภาษีธุรกิจเฉพาะ	๖๒.๐๖๙	๓๔.๐๓๕	๔๙.๔๖๙	๕๓.๐๔๘	๔๗.๒๖๘	๔๓.๙๑๒
อากรแสตมป์	๓๔.๑๔๖	๓๔.๖๐๑	๓๖.๐๖๕	๔๐.๔๙๗	๓๘.๔๒๕	๓๕.๕๔๙
รายได้อื่น (ค่าปรับ)	๑.๒๘๕	๑.๒๙๒	๑.๘๙๙	๑.๗๓๘	๑.๕๗๓	๑.๒๐๒
รวมทุกลักษณะจัดเก็บ	๖๔๒.๔๐๙	๕๕๖.๐๒๐	๗๐๙.๗๘๗	๗๑๑.๑๑๐	๖๙๘.๘๐๑	๖๔๗.๓๑๓
กรมสรรพากรจัดเก็บ	๔๗๐.๕๕๒	๓๗๖.๔๒๖	๕๗๗.๙๗๐	๕๖๕.๑๘๔	๕๖๐.๓๘๖	๕๓๑.๘๕๒
หน่วยงานอื่นจัดเก็บ	๑๗๑.๘๕๗	๑๗๙.๕๙๔	๑๓๑.๘๑๗	๑๔๕.๙๒๖	๑๓๘.๔๑๕	๑๑๕.๔๖๑

หน่วย : ล้านบาท

ที่มา : สำนักงานสรรพากรพื้นที่พัทลุง

การเงินการคลัง

ปีงบประมาณ พ.ศ.๒๕๖๓ (๑ ตุลาคม ๒๕๖๒ - ๓๐ กันยายน ๒๕๖๓) มีรายได้ นำส่งสำนักงานคลังจังหวัดพัทลุง จำนวน ๗๗๗.๕๓๓ ล้านบาท ลดลงจากปีงบประมาณ พ.ศ.๒๕๖๒ จำนวน ๕๗.๓๐๓ ล้านบาท ลดลงร้อยละ ๖.๘๖ และมีการเบิกจ่ายเงิน งบประมาณผ่านสำนักงานคลังจังหวัดพัทลุง จำนวน ๔,๙๓๕.๘๗๓ ล้านบาท เพิ่มขึ้นจาก ปีงบประมาณ พ.ศ.๒๕๖๒ จำนวน ๔๔๖.๖๐๑ ล้านบาท หรือเพิ่มขึ้นร้อยละ ๙.๙๕

ตารางการจัดเก็บรายได้จังหวัดพัทลุง
ตั้งแต่ ๑ ตุลาคม ๒๕๖๒ - กันยายน ๒๕๖๓

(หน่วย : ล้านบาท)

ที่มาของรายได้	๒๕๖๐	๒๕๖๑	๒๕๖๒	เปรียบเทียบ	
				จำนวนเงิน	อัตราเพิ่ม/ลด
สนง.สรรพากรพื้นที่พัทลุง	๗๑๑.๑๑๐	๗๐๐.๕๔๓	๖๔๗.๓๑๓	-๕๓.๒๓๐	-๗.๖๐
สนง.สรรพสามิตพื้นที่พัทลุง	๑๓.๒๑๐	๑๒.๐๖๔	๑๐.๙๓๗	-๑.๑๒๗	-๙.๓๔
สนง.ธนารักษ์พื้นที่พัทลุง	๓.๐๗๑	๔.๓๔๙	๓.๙๐๓	-๐.๔๔๖	-๑๐.๒๖
ส่วนราชการอื่น	๙๔.๗๒๐	๑๑๗.๘๘๐	๑๑๕.๓๘๐	-๒.๕๐๐	-๒.๑๒
รวม	๘๒๒.๑๑๑	๘๓๕.๘๓๖	๗๗๗.๕๓๓	-๕๗.๓๐๓	-๖.๘๖

ที่มา : สำนักงานสรรพากรพื้นที่พัทลุง สำนักงานสรรพสามิตพื้นที่พัทลุง สำนักงานธนารักษ์พื้นที่พัทลุง และระบบ GFMIS

ตารางการเบิกจ่ายงบประมาณจังหวัดพัทลุง
ตั้งแต่ ๑ ตุลาคม ๒๕๖๒ - กันยายน ๒๕๖๓

(หน่วย:ล้านบาท)

รายการ	๒๕๖๑	๒๕๖๒	๒๕๖๓	จำนวนเงิน	อัตรา เพิ่ม/ลด
๑.รายจ่ายจริงปีปัจจุบัน	๓,๖๘๖.๙๘๐	๓,๕๔๑.๑๗๔	๔,๓๕๘.๐๑๙	๘๑๖.๘๔๕	๒๓.๐๗
๑.๑ งบประจำ	๑,๕๒๓.๘๖๐	๑,๖๐๒.๕๖๒	๑,๘๙๗.๙๙๗	๒๙๕.๔๓๕	๑๘.๔๔
๑.๒ งบลงทุน	๒,๑๖๓.๑๒๐	๑,๙๓๘.๖๑๒	๒,๔๖๐.๐๒๒	๕๒๑.๔๑๐	๒๖.๙๐
๒.รายจ่ายปีก่อน	๗๓๔.๓๗๐	๙๔๘.๐๙๘	๕๗๗.๘๕๔	-๓๗๐.๒๔๔	-๓๙.๐๕
๒.๑ งบประจำ	-	-	-	-	-
๒.๒ งบลงทุน (เงินกัน)	๗๓๔.๓๗๐	๙๔๘.๐๙๘	๕๗๗.๘๕๔	-๓๗๐.๒๔๔	-๓๙.๐๕
๓.รวมเบิกจ่าย	๔,๔๒๑.๓๕๐	๔,๔๘๙.๒๗๒	๔,๙๓๕.๘๗๓	๔๖๖.๖๐๑	๙.๙๕
๓.๑ งบประจำ	๑,๕๒๓.๘๖๐	๑,๖๐๒.๕๖๒	๑,๘๙๗.๙๙๗	๒๙๕.๔๓๕	๑๘.๔๔
๓.๒ งบลงทุน	๒,๘๙๗.๔๙๐	๒,๘๘๖.๗๑๐	๓,๐๓๗.๘๗๖	๑๕๑.๑๖๖	๕.๒๔

ที่มา : <http://gfmisreport.gfmis.go.th> กระทรวงการคลัง



การทำนาในทะเล ที่เดียวในโลก



เกษตรอินทรีย์ วิถียั่งยืน

ด้านการเกษตร

การกสิกรรม

ในปี ๒๕๖๓ จังหวัดพัทลุงมีพื้นที่ถือครองเพื่อทำการเกษตร ๑,๔๙๕,๙๗๖.๐๐ ไร่ หรือ ร้อยละ ๖๙.๙๐ ของพื้นที่ทั้งหมด แยกเป็นยางพาราปลูกมากที่สุด พื้นที่ปลูก จำนวน ๙๙๓,๔๕๕ ไร่ คิดเป็นร้อยละ ๖๖.๔๑ ของพื้นที่ทำการเกษตร รองลงมาปลูกข้าว พื้นที่ปลูก จำนวน ๑๕๐,๐๔๑.๘๒ ไร่ คิดเป็นร้อยละ ๑๐.๐๓ ของพื้นที่ทำการเกษตร ไม้ผล ไม้ยืนต้น พืชไร่ พืชผัก พื้นที่ปลูก จำนวน ๑๖๐,๒๒๑ ไร่ คิดเป็นร้อยละ ๑๐.๗๑ ของพื้นที่ทำการเกษตร และพื้นที่อื่น ๆ เช่น บ่อปลา บ่อกึ่ง หุ่น้ำเลี้ยงสัตว์ คอกปศุสัตว์ และพื้นที่ไม่ได้ใช้ประโยชน์ จำนวน ๑๙๒,๒๕๙ ไร่ คิดเป็นร้อยละ ๑๒.๘๕ ของพื้นที่ทำการเกษตร

ยางพารา

รายการ	ปี ๒๕๖๑	ปี ๒๕๖๒	ปี ๒๕๖๓
๑. พื้นที่ปลูก (ไร่)	๑,๐๐๑,๙๐๔	๑,๐๐๑,๙๗๘	๙๙๓,๔๕๕
๒. พื้นที่ให้ผลผลิต (ไร่)	๘๐๙,๗๓๓	๘๔๒,๔๖๓	๘๙๕,๒๙๖
๓. ผลผลิต (ตัน)	๒๐๓,๗๓๘	๒๑๑,๗๙๕	๒๐๔,๐๓๐
๔. ผลผลิตเฉลี่ย (กก./ไร่/ปี)	๒๕๒	๒๕๑	๒๒๘

ยางพารา ในปี ๒๕๖๓ มีพื้นที่ปลูกต่อปี จำนวน ๙๙๓,๔๕๕ ไร่ พื้นที่ให้ผลผลิต ๘๙๕,๒๙๖ ไร่ *ผลผลิต ๒๐๔,๐๓๐ ตัน ผลผลิตเฉลี่ยต่อไร่ต่อปี ๒๒๘ กิโลกรัมต่อไร่ ต่อปี ซึ่งเมื่อเปรียบเทียบกับปี ๒๕๖๒ ที่ผ่านมา พบว่า มีพื้นที่ปลูกยางพาราลดลง ๘,๕๒๓ ไร่ หรือร้อยละ ๐.๙ พื้นที่ให้ผลผลิตเพิ่มขึ้น ๕๒,๘๓๓ ไร่ หรือร้อยละ ๖.๒๗ ผลผลิตลดลง ๗,๗๖๕ ตัน หรือร้อยละ ๓.๖๗ ผลผลิตเฉลี่ยต่อไร่ลดลง ๒๓ กิโลกรัมต่อไร่ หรือร้อยละ ๙.๑๖

ปาล์มน้ำมัน

รายการ	ปี ๒๕๖๑	ปี ๒๕๖๒	ปี ๒๕๖๓
๑. พื้นที่ปลูก (ไร่)	๗๒,๔๔๙	๙๙,๔๒๔	๑๐๐,๖๔๔
๒. พื้นที่ให้ผลผลิต (ไร่)	๕๗,๙๙๗	๗๖,๒๘๙	๘๐,๕๘๕
๓. ผลผลิต (ตัน)	๑๔๘,๙๙๕	๑๘๘,๙๙๒	๒๐๖,๙๓๕
๔. ผลผลิตเฉลี่ย (กก./ไร่)	๒,๕๖๙	๒,๔๗๗	๒,๕๖๘

ปาล์มน้ำมัน ในปี ๒๕๖๓ มีพื้นที่ปลูก จำนวน ๑๐๐,๖๔๔ ไร่ พื้นที่ให้ผลผลิต ๘๐,๕๘๕ ไร่ ผลผลิต ๒๐๖,๙๓๕ ตัน ผลผลิตเฉลี่ยต่อไร่ ๒,๕๖๘ กิโลกรัม ซึ่งเมื่อเปรียบเทียบกับปี ๒๕๖๒ ที่ผ่านมา พบว่า มีพื้นที่ปลูกปาล์มน้ำมันเพิ่มขึ้น ๑,๒๒๐ ไร่ หรือร้อยละ ๑.๒๓ พื้นที่เก็บเกี่ยวเพิ่มขึ้น ๔,๒๙๖ ไร่ หรือร้อยละ ๕.๖๓ ผลผลิตเพิ่มขึ้น ๑๗,๙๔๓ ตัน หรือร้อยละ ๙.๔๙ ผลผลิตเฉลี่ยต่อไร่เพิ่มขึ้น ๙๑ กิโลกรัม หรือร้อยละ ๓.๖๗

ข้าว

รายการ	ปี ๒๕๖๑		ปี ๒๕๖๒		ปี ๒๕๖๓	
	ข้าวนาปี	ข้าวนาปรัง	ข้าวนาปี	ข้าวนาปรัง	ข้าวนาปี	ข้าวนาปรัง
๑. พื้นที่ปลูก (ไร่)	๑๓๑,๗๕๙	๓๘,๑๔๘	๑๓๖,๓๙๒	๓๔,๓๔๔	๑๔๘,๐๑๓	๒๕,๕๒๖
๒. พื้นที่เก็บเกี่ยว (ไร่)	๑๑๙,๖๔๗	๓๗,๖๑๖	๑๓๖,๓๙๒	๓๔,๓๔๔	๑๔๘,๐๐๐	๒๕,๕๒๖
๓. ผลผลิต (ตัน)	๕๓,๐๓๐.๕๔	๒๐,๔๑๒.๙๘	๖๐,๗๓๓.๐๐	๑๗,๗๓๗.๔๑	๖๖,๖๔๗.๔๐	๑๓,๑๐๑.๔๘
๔. ผลผลิตเฉลี่ย (กก./ไร่)	๔๔๓	๕๔๓	๔๔๕	๕๑๖	๔๕๐	๕๑๓
ผลผลิตรวม (นาปีและนาปรัง)	๗๓,๔๔๓.๕๒ (ตัน)		๗๘,๔๗๐.๔๑ (ตัน)		๗๙,๗๔๘.๘๘ (ตัน)	

ข้าวนาปี ในปี ๒๕๖๓ มีพื้นที่ทำนา จำนวน ๑๔๘,๐๑๓ ไร่ พื้นที่เก็บเกี่ยว ๑๔๘,๐๐๐ ไร่ ผลผลิต ๖๖,๖๔๗.๔๐ ตัน ผลผลิตเฉลี่ยต่อไร่ ๔๕๐ กิโลกรัม ซึ่งเมื่อ

เปรียบเทียบกับปี ๒๕๖๒ ที่ผ่านมา พบว่า มีพื้นที่ปลูกข้าวนาปีเพิ่มขึ้น ๑๑,๖๒๑ ไร่ หรือร้อยละ ๘.๕๒ พื้นที่เก็บเกี่ยวเพิ่มขึ้น ๑๑,๖๐๘ ไร่ หรือร้อยละ ๘.๕๑ ผลผลิตเพิ่มขึ้น ๕,๙๑๔.๔๐ ตัน หรือร้อยละ ๙.๗๔ ผลผลิตเฉลี่ยต่อไร่เพิ่มขึ้น ๕ กิโลกรัมต่อไร่ หรือร้อยละ ๑.๑๒

ข้าวนาปรังในปี ๒๕๖๓ มีพื้นที่ทำนา จำนวน ๒๕,๕๒๖ ไร่ พื้นที่เก็บเกี่ยว ๒๕,๕๒๖ ไร่ ผลผลิต ๑๓,๑๐๑.๔๘ ตัน ผลผลิตเฉลี่ยต่อไร่ละ ๕๑๓ กิโลกรัมต่อไร่ ซึ่งเมื่อเปรียบเทียบกับปี ๒๕๖๒ ที่ผ่านมา พบว่า มีพื้นที่ปลูกข้าวนาปรังลดลง ๘,๘๑๘ ไร่ หรือร้อยละ ๒๕.๖๘ พื้นที่เก็บเกี่ยวลดลง ๘,๘๑๘ ไร่ หรือร้อยละ ๒๕.๖๘ ผลผลิตลดลง ๔,๖๓๕.๙๓ ตัน หรือร้อยละ ๒๖.๑๔ ผลผลิตเฉลี่ยต่อไร่ลดลง ๓ กิโลกรัม หรือร้อยละ ๐.๕๘

ผลผลิตรวมของปี ๒๕๖๓ มีผลผลิต จำนวน ๗๙,๗๔๘.๘๘ ตัน ซึ่งเมื่อเทียบกับปี ๒๕๖๒ พบว่า มีผลผลิตรวมข้าวเพิ่มขึ้น จำนวน ๑,๒๗๘.๔๗ หรือร้อยละ ๑.๖๓

ผลไม้

เงาะ

รายการ	ปี ๒๕๖๑	ปี ๒๕๖๒	ปี ๒๕๖๓
๑. พื้นที่ปลูก (ไร่)	๓,๔๓๖	๓,๔๓๖	๓,๓๐๙
๒. พื้นที่ให้ผลผลิต (ไร่)	๓,๔๓๔	๓,๔๓๔	๓,๒๙๔
๓. ผลผลิต (ตัน)	๑,๒๔๗	๑,๙๑๗	๑,๙๗๓
๔. ผลผลิตเฉลี่ย (กก./ไร่)	๓๖๓	๕๕๘	๕๙๙

เงาะ ในปี ๒๕๖๓ มีพื้นที่ปลูก จำนวน ๓,๓๐๙ ไร่ พื้นที่ให้ผลผลิต ๓,๒๙๔ ไร่ ผลผลิต ๑,๙๗๓ ตัน ผลผลิตเฉลี่ยต่อไร่ ๕๙๙ กิโลกรัม ซึ่งเมื่อเปรียบเทียบกับปี ๒๕๖๒ ที่ผ่านมา พบว่า มีพื้นที่ปลูกเงาะลดลง ๑๒๗ ไร่ หรือร้อยละ ๓.๗๐ พื้นที่ให้ผลผลิตลดลง ๑๔๐ ไร่ หรือร้อยละ ๔.๐๘ ผลผลิตเพิ่มขึ้น ๕๖ ตัน หรือร้อยละ ๒.๙๒ ผลผลิตเฉลี่ยต่อไร่เพิ่มขึ้น ๔๑ กิโลกรัมต่อไร่หรือร้อยละ ๗.๓๕

มังคุด

รายการ	ปี ๒๕๖๑	ปี ๒๕๖๒	ปี ๒๕๖๓
๑. พื้นที่ปลูก (ไร่)	๑๔,๒๒๘	๑๑,๙๔๔	๑๒,๕๘๖
๒. พื้นที่ให้ผลผลิต (ไร่)	๑๒,๘๗๑	๑๑,๒๙๙	๑๑,๓๕๔
๓. ผลผลิต (ตัน)	๕,๗๘๗	๕,๘๙๓	๓,๓๗๖
๔. ผลผลิตเฉลี่ย (กก./ไร่)	๔๕๐	๕๒๒	๒๙๗

มังคุด ในปี ๒๕๖๓ มีพื้นที่ปลูก จำนวน ๑๒,๕๘๖ ไร่ พื้นที่ให้ผลผลิต ๑๑,๓๕๔ ไร่ ผลผลิต ๓,๓๗๖ ตัน ผลผลิตเฉลี่ยต่อไร่ ๒๙๗ กิโลกรัม ซึ่งเมื่อเปรียบเทียบกับปี ๒๕๖๒ ที่ผ่านมามีพื้นที่ปลูกมังคุดเพิ่มขึ้น ๖๔๒ ไร่ หรือร้อยละ ๕.๓๘ พื้นที่ให้ผลผลิตเพิ่มขึ้น ๕๕ ไร่ หรือร้อยละ ๐.๔๙ ผลผลิตลดลง ๒,๕๑๗ ตัน หรือร้อยละ ๔๒.๗๑ ผลผลิตเฉลี่ยต่อไร่ลดลง ๒๒๕ กิโลกรัม หรือร้อยละ ๔๓.๑๐

ทุเรียน

รายการ	ปี ๒๕๖๑	ปี ๒๕๖๒	ปี ๒๕๖๓
๑. พื้นที่ปลูก (ไร่)	๔,๗๗๗	๔,๙๙๓	๕,๙๒๗
๒. พื้นที่ให้ผลผลิต (ไร่)	๓,๐๗๖	๓,๓๔๖	๓,๔๙๓
๓. ผลผลิต (ตัน)	๑,๐๒๒	๑,๔๙๐	๑,๖๕๐
๔. ผลผลิตเฉลี่ย (กก./ไร่)	๓๓๒	๔๔๕	๔๗๓

ทุเรียน ในปี ๒๕๖๓ มีพื้นที่ปลูก จำนวน ๕,๙๒๗ ไร่ พื้นที่ให้ผลผลิต ๓,๔๙๓ ไร่ ผลผลิต ๑,๖๕๐ ตัน ผลผลิตเฉลี่ยต่อไร่ ๔๗๓ กิโลกรัมต่อไร่ ซึ่งเมื่อเปรียบเทียบกับปี ๒๕๖๒ ที่ผ่านมามีพื้นที่ปลูกทุเรียนเพิ่มขึ้น ๙๓๔ ไร่ หรือร้อยละ ๑๘.๗๑ พื้นที่ให้ผลผลิตเพิ่มขึ้น ๑๔๗ ไร่ หรือร้อยละ ๔.๓๙ ผลผลิตเพิ่มขึ้น ๑๖๐ ตัน หรือร้อยละ ๑๐.๗๔ ผลผลิตเฉลี่ยต่อไร่เพิ่มขึ้น ๒๘ กิโลกรัม หรือร้อยละ ๖.๒๙

ลองกอง

รายการ	ปี ๒๕๖๑	ปี ๒๕๖๒	ปี ๒๕๖๓
๑. พื้นที่ปลูก (ไร่)	๙,๓๙๘	๘,๘๗๘	๘,๔๐๖
๒. พื้นที่ให้ผลผลิต (ไร่)	๘,๒๘๑	๘,๘๖๕	๘,๔๐๐
๓. ผลผลิต (ตัน)	๑,๑๕๑	๓,๔๘๑	๑,๙๐๗
๔. ผลผลิตเฉลี่ย (กก./ไร่)	๑๓๙	๓๙๓	๒๒๗

ลองกอง ในปี ๒๕๖๒ มีพื้นที่ปลูก จำนวน ๘,๔๐๖ ไร่ พื้นที่ให้ผลผลิต ๘,๔๐๐ ไร่ ผลผลิต ๑,๙๐๗ ตัน ผลผลิตเฉลี่ยต่อไร่ ๒๒๗ กิโลกรัม ซึ่งเมื่อเปรียบเทียบกับปี ๒๕๖๑ ที่ผ่านมา พบว่า มีพื้นที่ปลูกลองกองลดลง ๔๗๒ ไร่ หรือร้อยละ ๕.๓๒ พื้นที่ให้ผลผลิตลดลง ๖๖๕ ไร่ หรือร้อยละ ๕.๒๕ ผลผลิตลดลง ๑,๕๗๔ ตัน หรือร้อยละ ๔๕.๒๒ ผลผลิตเฉลี่ยต่อไร่ลดลง ๑๖๖ กิโลกรัม หรือร้อยละ ๔๒.๒๔

สละ

รายการ	ปี ๒๕๖๑	ปี ๒๕๖๒	ปี ๒๕๖๓
๑. พื้นที่ปลูก (ไร่)	๒,๗๙๔	๒,๙๓๙	๓,๑๔๐
๒. พื้นที่ให้ผลผลิต (ไร่)	๒,๒๐๙	๒,๖๘๓	๒,๘๐๘
๓. ผลผลิต (ตัน)	๓,๗๐๘	๕,๑๗๙	๔,๘๗๗
๔. ผลผลิตเฉลี่ย (กก./ไร่)	๑,๖๗๙	๑,๙๓๐	๑,๗๓๗

สละ ในปี ๒๕๖๒ มีพื้นที่ปลูก จำนวน ๓,๑๔๐ ไร่ พื้นที่ให้ผลผลิต ๒,๘๐๘ ไร่ ผลผลิต ๔,๘๗๗ ตัน ผลผลิตเฉลี่ยต่อไร่ ๑,๗๓๗ กิโลกรัม ซึ่งเมื่อเปรียบเทียบกับปี ๒๕๖๑ ที่ผ่านมา พบว่า มีพื้นที่ปลูกสละเพิ่มขึ้น ๒๐๑ ไร่ หรือร้อยละ ๖.๘๔ พื้นที่ให้ผลผลิตเพิ่มขึ้น ๑๒๕ ไร่ หรือร้อยละ ๕.๖๖ ผลผลิตลดลง ๓๐๒ ตัน หรือร้อยละ ๕.๘๓ ผลผลิตเฉลี่ยต่อไร่ลดลง ๑๙๓ กิโลกรัม หรือร้อยละ ๑๐

พืชผัก

พริกชี้หนู

รายการ	ปี ๒๕๖๑	ปี ๒๕๖๒	ปี ๒๕๖๓
๑. พื้นที่ปลูก (ไร่)	๑,๓๖๙	๑,๑๔๔	๑,๐๑๙
๒. พื้นที่ให้ผลผลิต (ไร่)	๑,๒๙๖	๑,๐๙๒	๙๙๒
๓. ผลผลิต (ตัน)	๘๕๐	๗๓๘	๖๙๖
๔. ผลผลิตเฉลี่ย (กก./ไร่)	๖๕๖	๖๗๖	๖๙๐

พริกชี้หนู ในปี ๒๕๖๓ มีพื้นที่ปลูก จำนวน ๑,๐๑๙ ไร่ พื้นที่ให้ผลผลิต ๙๙๒ ไร่ ผลผลิต ๖๙๐ ตัน ผลผลิตเฉลี่ยต่อไร่ ๖๙๖ กิโลกรัม ซึ่งเมื่อเปรียบเทียบกับปี ๒๕๖๒ ที่ผ่านมา พบว่า มีพื้นที่ปลูกพริกชี้หนูลดลง ๑๒๕ ไร่ หรือ ร้อยละ ๑๐.๙๓ พื้นที่ให้ผลผลิตลดลง ๑๐๐ ไร่ หรือร้อยละ ๙.๑๖ ผลผลิตลดลง ๔๒ ตัน หรือร้อยละ ๕.๖๙ ผลผลิตเฉลี่ยต่อไร่เพิ่มขึ้น ๑๔ กิโลกรัมต่อไร่ หรือร้อยละ ๒.๐๗

ข้าวโพดหวาน

รายการ	ปี ๒๕๖๑	ปี ๒๕๖๒	ปี ๒๕๖๓
๑. พื้นที่ปลูก (ไร่)	๖๓๔	๖๘๖	๔๐๕
๒. พื้นที่ให้ผลผลิต(ไร่)	๖๑๒	๖๖๔	๓๙๗
๓. ผลผลิต (ตัน)	๔๙๙	๕๖๗	๓๕๖
๔. ผลผลิตเฉลี่ย (กก./ไร่)	๘๑๔	๘๕๔	๘๙๖

ข้าวโพดหวาน ในปี ๒๕๖๓ มีพื้นที่ปลูก จำนวน ๔๐๕ ไร่ พื้นที่ให้ผลผลิต ๓๙๗ ไร่ ผลผลิต ๓๕๖ ตัน ผลผลิตเฉลี่ยต่อไร่ ๘๙๖ กิโลกรัม ซึ่งเมื่อเปรียบเทียบกับปี ๒๕๖๒ ที่ผ่านมา พบว่า มีพื้นที่ปลูกข้าวโพดหวานลดลง ๒๘๑ ไร่ หรือร้อยละ ๔๑ พื้นที่ให้ผลผลิตลดลง ๒๖๗ ไร่ หรือร้อยละ ๔๐ ผลผลิตลดลง ๒๑๑ ตัน หรือร้อยละ ๓๗.๒๑ ผลผลิตเฉลี่ยต่อไร่เพิ่มขึ้น ๔๒ กิโลกรัมต่อไร่ หรือร้อยละ ๔.๙๒

ขมื่น

รายการ	ปี ๒๕๖๑	ปี ๒๕๖๒	ปี ๒๕๖๓
๑. พื้นที่ปลูก (ไร่)	๒๖๙	๔๗๗	๓๘๙
๒. พื้นที่ให้ผลผลิต (ไร่)	๒๓๙	๔๗๗	๓๘๙
๓. ผลผลิต (ตัน)	๕๗๕	๗๒๗	๗๒๐
๔. ผลผลิตเฉลี่ย (กก./ไร่)	๒,๐๔๗	๑,๕๒๔	๑,๘๕๒

ขมื่น ในปี ๒๕๖๓ มีพื้นที่ปลูก จำนวน ๓๘๙ ไร่ พื้นที่ให้ผลผลิต ๓๘๙ ไร่ ผลผลิต ๗๒๐ ตัน ผลผลิตเฉลี่ยต่อไร่ ๑,๘๕๒ กิโลกรัม ซึ่งเมื่อเปรียบเทียบกับปี ๒๕๖๒ ที่ผ่านมา พบว่า มีพื้นที่ปลูกขมื่นลดลง ๘๘ ไร่ หรือร้อยละ ๑๘.๕๕ พื้นที่ให้ผลผลิตลดลง ๘๘ ไร่ หรือร้อยละ ๑๘.๕๕ ผลผลิตลดลง ๗ ตัน หรือร้อยละ ๐.๙๖ ผลผลิตเฉลี่ยต่อไร่เพิ่มขึ้น ๓๒๘ กิโลกรัม หรือร้อยละ ๒๑.๕๒

พืชไร่

สับปะรด

รายการ	ปี ๒๕๖๑	ปี ๒๕๖๒	ปี ๒๕๖๓
๑. พื้นที่ปลูก (ไร่)	๕,๐๕๒	๔,๓๕๐	๓,๒๔๗
๒. พื้นที่ให้ผลผลิต (ไร่)	๓,๒๐๓	๔,๐๕๐	๓,๒๓๖
๓. ผลผลิต (ตัน)	๑๐,๖๔๙	๑๕,๗๒๒	๑๐,๘๙๒
๔. ผลผลิตเฉลี่ย (กก./ไร่)	๓,๓๒๕	๓,๘๘๒	๓,๓๖๖

สับปะรด ในปี ๒๕๖๓ มีพื้นที่ปลูก จำนวน ๓,๒๔๗ ไร่ พื้นที่ให้ผลผลิต ๓,๒๓๖ ไร่ ผลผลิต ๑๐,๘๙๒ ตัน ผลผลิตเฉลี่ยต่อไร่ละ ๓,๓๖๖ กิโลกรัม ซึ่งเมื่อเปรียบเทียบกับปี ๒๕๖๒ ที่ผ่านมา พบว่า มีพื้นที่ปลูกสับปะรดลดลง ๑,๐๐๓ ไร่ หรือร้อยละ ๒๕.๓๖ พื้นที่ให้ผลผลิตลดลง ๘๑๔ ไร่ หรือร้อยละ ๒๐.๑๐ ผลผลิตลดลง ๔,๘๓๐ ตัน หรือร้อยละ ๓๐.๗๒ ผลผลิตเฉลี่ยต่อไร่ลดลง ๕๑๖ กิโลกรัมต่อไร่ หรือร้อยละ ๑๓.๒๙

ถั่วป็นหยี

รายการ	ปี ๒๕๖๑	ปี ๒๕๖๒	ปี ๒๕๖๓
๑. พื้นที่ปลูก (ไร่)	๕๗๑	๕๕๕	๔๗๒
๒. พื้นที่ให้ผลผลิต (ไร่)	๕๖๙	๕๕๓	๔๗๒
๓. ผลผลิต (ตัน)	๑๗๒	๑๖๐	๑๔๔
๔. ผลผลิตเฉลี่ย (กก./ไร่)	๓๐๒	๒๘๙	๓๐๔

ถั่วป็นหยี ในปี ๒๕๖๓ มีพื้นที่ปลูก จำนวน ๔๗๒ ไร่ พื้นที่เก็บเกี่ยว ๔๗๒ ไร่ ผลผลิต ๑๔๔ ตัน ผลผลิตเฉลี่ยต่อไร่ ๓๐๔ กิโลกรัม ซึ่งเมื่อเปรียบเทียบกับปี ๒๕๖๒ ที่ผ่านมา พบว่า มีพื้นที่ปลูกถั่วป็นหยีลดลง ๘๓ ไร่ หรือร้อยละ ๑๕ พื้นที่ให้ผลผลิตลดลง ๘๖ ไร่ หรือร้อยละ ๑๔.๖๕ ผลผลิตลดลง ๑๖ ตัน หรือร้อยละ ๑๐ ผลผลิตเฉลี่ยต่อไร่เพิ่มขึ้น ๑๕ กิโลกรัมต่อไร่ หรือร้อยละ ๕.๑๙

ถั่วลิสง

รายการ	ปี ๒๕๖๑	ปี ๒๕๖๒	ปี ๒๕๖๓
๑. พื้นที่ปลูก (ไร่)	๘๒๒	๗๘๙	๕๖๔
๒. พื้นที่ให้ผลผลิต (ไร่)	๘๒๒	๗๘๙	๕๖๔
๓. ผลผลิต (ตัน)	๒๒๙	๒๐๒	๑๔๐
๔. ผลผลิตเฉลี่ย (กก./ไร่)	๒๗๙	๒๕๖	๒๔๙

ถั่วลิสง ในปี ๒๕๖๓ มีพื้นที่ปลูก จำนวน ๕๖๔ ไร่ พื้นที่ให้ผลผลิต ๕๖๔ ไร่ ผลผลิต ๑๔๐ ตัน ผลผลิตเฉลี่ยต่อไร่ละ ๒๔๙ กิโลกรัม ซึ่งเมื่อเปรียบเทียบกับปี ๒๕๖๒ ที่ผ่านมา พบว่า มีพื้นที่ปลูกถั่วลิสงลดลง ๒๒๕ ไร่ หรือร้อยละ ๒๘.๕๒ พื้นที่ให้ผลผลิตลดลง ๒๒๕ ไร่ หรือร้อยละ ๒๘.๕๒ ผลผลิตลดลง ๖๒ ตัน หรือร้อยละ ๓๐.๖๙ ผลผลิตเฉลี่ยต่อไร่ลดลง ๗ กิโลกรัมต่อไร่ หรือร้อยละ ๒.๗๓

การปลูกสุ้ตัว

สถานการณ์การเลี้ยงปลูกสุ้ตัว ปี ๒๕๖๔

สถานการณ์การเลี้ยงโคเนื้อ

ปี ๒๕๖๒		ปี ๒๕๖๓		ปี ๒๕๖๔	
จำนวนโคเนื้อ (ตัว)	เกษตรกร (ราย)	จำนวนโคเนื้อ (ตัว)	เกษตรกร (ราย)	จำนวนโคเนื้อ (ตัว)	เกษตรกร (ราย)
๑๓๓,๙๖๐	๒๖,๖๔๓	๑๕๖,๗๗๔	๓๐,๖๒๘	๒๑๐,๗๔๑	๓๖,๓๙๐

เลี้ยงโคเนื้อ ปี ๒๕๖๔ จำนวน ๒๑๐,๗๔๑ ตัว เพิ่มขึ้นจากปี ๒๕๖๓ จำนวน ๕๓,๙๖๗ ตัว คิดเป็นร้อยละ ๒๕.๖๐% เกษตรกรผู้เลี้ยงโคเนื้อ จำนวน ๓๖,๓๙๐ ราย เพิ่มขึ้นจากปี ๒๕๖๓ จำนวน ๕,๗๖๒ ราย คิดเป็นร้อยละ ๑๕.๘๓% การเลี้ยงโคเนื้อเพิ่มขึ้นเนื่องมาจาก เกษตรกรให้ความสนใจและหันมาเลี้ยงโคเนื้อมากขึ้น มีการส่งเสริมการเลี้ยงโคจากภาครัฐ ช่วยเพิ่มศักยภาพการผลิตโคเนื้อ ในหลายๆ โครงการ เช่น โครงการฟาร์มโคเนื้อสร้างอาชีพระยะที่ ๒, โครงการธนาคารโค - กระบือ, สหกรณ์โคเนื้อศรีวิชัย (พัทลุง) จำกัด ส่งเสริมให้เกษตรกรสมัครสมาชิกเพื่อเลี้ยงโคเนื้อมากขึ้น และมีตลาดรองรับ

สถานการณ์การเลี้ยงโคนม

ปี ๒๕๖๒		ปี ๒๕๖๓		ปี ๒๕๖๔	
จำนวนโคนม (ตัว)	เกษตรกร (ราย)	จำนวนโคนม (ตัว)	เกษตรกร (ราย)	จำนวนโคนม (ตัว)	เกษตรกร (ราย)
๓,๖๘๙	๑๓๐	๓,๒๔๗	๙๒	๓,๒๔๐	๙๒

เลี้ยงโคนม ปี ๒๕๖๔ จำนวน ๓,๒๔๐ ตัว ลดลงจากปี ๒๕๖๓ จำนวน ๗ ตัว คิดเป็นร้อยละ ๐.๒๑% เกษตรกร จำนวน ๙๒ ราย คงที่จากปี ๒๕๖๓ เนื่องจากผลกระทบจากโรคปากและเท้าเปื่อยที่ระบาดในปี ๒๕๖๒ - ๒๕๖๓ ทำให้เกษตรกรคัดโคที่มีผลกระทบด้านสุขภาพจากโรคระบาดออกจากฟาร์ม

สถานการณ์การเลี้ยงสุกร

ปี ๒๕๖๒		ปี ๒๕๖๓		ปี ๒๕๖๔	
จำนวนสุกร (ตัว)	เกษตรกร (ราย)	จำนวนสุกร (ตัว)	เกษตรกร (ราย)	จำนวนสุกร (ตัว)	เกษตรกร (ราย)
๔๐๘,๗๙๑	๕,๐๙๕	๔๘๑,๘๒๔	๕,๓๖๓	๕๘๖,๖๗๗	๕,๙๒๓

การเลี้ยงสุกรปี ๒๕๖๔ สุกรจำนวน ๕๘๖,๖๗๗ ตัว เพิ่มขึ้นจากปี ๒๕๖๓ จำนวน ๑๐๔,๘๘๖ ตัว คิดเป็นร้อยละ ๑๗.๘๗% เกษตรกรจำนวน ๕,๙๒๓ ราย เพิ่มขึ้นจากปี ๒๕๖๓ จำนวน ๕๖๐ ราย คิดเป็นร้อยละ ๙.๔๕% เนื่องจากจังหวัดพัทลุง มีบริษัทเอกชน ขนาดใหญ่ เช่น บริษัท เบทาโกรภาคใต้ จำกัด, บริษัท ซี พี เอฟ (ประเทศไทย) จำกัด (มหาชน) และอื่นๆ เป็นฐานการผลิตสุกรในภาคใต้ เพราะมีสภาพภูมิประเทศที่เอื้ออำนวย ทั้งระบบโลจิสติกส์ สะดวกต่อการขนส่งตลาดในจังหวัดใกล้เคียงอย่างต่อเนื่อง

สถานการณ์การเลี้ยงไก่เนื้อ

ปี ๒๕๖๒		ปี ๒๕๖๓		ปี ๒๕๖๔	
จำนวนไก่เนื้อ (ตัว)	เกษตรกร (ราย)	จำนวนไก่เนื้อ (ตัว)	เกษตรกร (ราย)	จำนวนไก่เนื้อ (ตัว)	เกษตรกร (ราย)
๖,๐๙๙,๗๘๐	๙๐๕	๖,๕๖๒,๖๕๐	๙๘๙	๖,๘๖๖,๔๘๘	๙๒๙

การเลี้ยงไก่เนื้อ ปี ๒๕๖๔ จำนวน ๖,๘๖๖,๔๘๘ ตัว เพิ่มขึ้นจากปี ๒๕๖๓ จำนวน ๓๐๓,๘๗๘ ตัว คิดเป็นร้อยละ ๔.๕๒% เกษตรกรจำนวน ๙๒๙ ราย ลดลงจากปี ๒๕๖๓ จำนวน ๖๐ ราย คิดเป็นร้อยละ ๖.๔๕% เนื่องจากมีบริษัทเอกชนรายใหญ่มาลงทุนที่จังหวัดพัทลุง เพื่อการส่งออกซึ่งมีกำลังการผลิตสูงถึงวันละ ๖๐,๐๐๐ ตัว ทำให้เกษตรกรเร่งสร้างโรงเรือนเพื่อให้มีผลผลิตเพียงพอต่อการส่งโรงงาน

สถานการณ์การเลี้ยงแพะ

ปี ๒๕๖๒		ปี ๒๕๖๓		ปี ๒๕๖๔	
จำนวนแพะ (ตัว)	เกษตรกร (ราย)	จำนวนแพะ (ตัว)	เกษตรกร (ราย)	จำนวนแพะ (ตัว)	เกษตรกร (ราย)
๒๑,๘๕๕	๑,๕๓๕	๒๔,๓๙๕	๑,๗๐๖	๓๑,๔๘๗	๒,๑๓๑

การเลี้ยงแพะ ในปี ๒๕๖๔ จำนวน ๓๑,๔๘๗ ตัว เพิ่มขึ้นจากปี ๒๕๖๓ จำนวน ๗,๐๙๒ ตัว คิดเป็นร้อยละ ๒๒.๕๒% จำนวน เกษตรกร ๒,๑๓๑ ราย เพิ่มขึ้นจากปี ๒๕๖๓ จำนวน ๔๒๕ ราย คิดเป็นร้อยละ ๑๙.๙๔% เนื่องจาก แพะในปัจจุบันมีราคาดีเลี้ยงง่ายเหมาะกับสภาพพื้นที่มีพืชอาหารอุดมสมบูรณ์และเกษตรกรส่วนใหญ่ประสบภาวะวิกฤติด้านพืช เช่น ข้าว ปาล์ม น้ำมัน และยางพารา แพะจึงเป็นสัตว์ที่เกษตรกรเหล่านี้ให้ความสนใจและมีศักยภาพในการลงทุนพร้อมทั้งกลุ่มผู้บริโภคในจังหวัดพัทลุง และจังหวัดใกล้เคียง มีความนิยมบริโภคเพิ่มขึ้น

สถานการณ์การเลี้ยงกระบือ

ปี ๒๕๖๒		ปี ๒๕๖๓		ปี ๒๕๖๔	
จำนวนกระบือ (ตัว)	เกษตรกร (ราย)	จำนวนกระบือ (ตัว)	เกษตรกร (ราย)	จำนวนกระบือ (ตัว)	เกษตรกร (ราย)
(ควายทะเลน้อย) ๓,๘๖๒	๒๙๔	(ควายทะเลน้อย) ๓,๘๔๓	๓๐๗	(ควายทะเลน้อย) ๓,๙๘๑	๓๒๕
พื้นที่ราบ/บก ๓๐๒	๖๔	พื้นที่ราบ/บก ๓๘๐	๖๘	พื้นที่ราบ/บก ๓๑๖	๕๙
๔,๒๐๔	๓๕๘	๔,๒๒๓	๓๗๕	๔,๒๙๗	๓๘๔

หมายเหตุ : ควายทะเลน้อยหากินในพื้นที่ชุ่มน้ำของโลกแรมซาไซด์

การเลี้ยงกระบือ ในปี ๒๕๖๔ จำนวน ๔,๒๙๗ ตัว การเลี้ยงเพิ่มขึ้นจากปี ๒๕๖๓ จำนวน ๗๔ ตัว คิดเป็นร้อยละ ๑.๗๒% เกษตรกรเพิ่มขึ้นจากปี ๒๕๖๓ จำนวน ๙ ราย คิดเป็นร้อยละ ๒.๓๔ % เนื่องการเลี้ยงกระบือ มีการขยายตัวตามธรรมชาติในฝูงกระบือ ปัจจุบันมีการบริโภคเนื้อกระบือลดลง ทำให้ผู้เลี้ยงกระบือเน้นการเลี้ยงแบบเชิงอนุรักษ์ตามธรรมชาติและเพื่อการท่องเที่ยวมากกว่าการนำมาบริโภค

สถานการณ์การเลี้ยงเป็ด

ปี ๒๕๖๒		ปี ๒๕๖๓		ปี ๒๕๖๔	
จำนวนเป็ด (ตัว)	เกษตรกร (ราย)	จำนวนเป็ด (ตัว)	เกษตรกร (ราย)	จำนวนเป็ด (ตัว)	เกษตรกร (ราย)
๕๖๓,๘๑๑	๙,๗๕๘	๕๘๐,๕๑๐	๑๐,๑๒๕	๗๗๓,๕๔๙	๑๑,๙๒๙

การเลี้ยงเป็ด ในปี ๒๕๖๔ จำนวน ๗๗๓,๕๔๙ ตัว เพิ่มขึ้นจากปี ๒๕๖๓ จำนวน ๑๙๓,๐๓๙ ตัว คิดเป็นร้อยละ ๒๔.๙๕% เกษตรกร จำนวน ๑๑,๙๒๙ ราย เพิ่มขึ้นจากปี ๒๕๖๓ จำนวน ๑,๘๐๔ ราย คิดเป็นร้อยละ ๑๕.๑๒% เนื่องจากการส่งเสริมการเลี้ยงสัตว์จากทางภาครัฐซึ่งทางจังหวัดพัทลุง เลือกการเลี้ยงเป็ดกับการเลี้ยงไก่ตามโครงการเกษตรทฤษฎีใหม่ และอีกส่วนหนึ่งมาจาก เกษตรกรให้ความสนใจในเรื่องการบริโภคเนื้อเป็ดและไข่เป็ดมากขึ้นส่งผลให้มีการขยายการผลิตมากขึ้น

อุตสาหกรรม

ภาวะการผลิตที่สำคัญด้านอุตสาหกรรม

การประกอบการด้านอุตสาหกรรมในจังหวัดพัทลุงส่วนใหญ่เป็นโรงงานกลาง และมีโรงงานขนาดใหญ่เพียง ๘ โรง ที่มีการลงทุนมากกว่า ๑๐๐ ล้านบาท คือ

- บริษัทสยามอินโด รีบเบอร์ จำกัด ประกอบกิจการผลิตยางแท่ง เอส.ที.อาร์ ปัจจุบันหยุดประกอบกิจการชั่วคราว
- บริษัทเบทาโกรเกษตรอุตสาหกรรม จำกัด ประกอบกิจการการฆ่าสัตว์ (สุกร)/แปรรูปสุกร (ตัดแต่ง)
- สหกรณ์โคนมพัทลุง จำกัด ประกอบกิจการแปรรูปนมสดและทำผลิตภัณฑ์นมสดชนิดต่าง ๆ
- บริษัท เซาท์แลนด์ลาเท็กซ์ (พัทลุง) จำกัด ประกอบกิจการผลิตน้ำยางข้น
- บริษัท เบทาโกรเกษตรอุตสาหกรรม จำกัด ประกอบกิจการแปรรูปไก่และผลิตเนื้อไก่แช่แข็ง
- บริษัท พัทลุง กรีน เพาเวอร์ จำกัด ประกอบกิจการผลิตและจำหน่าย กระแสไฟฟ้า ขนาดกำลังผลิต ๙.๙ MW
- บริษัท พัทลุงกรีน โฮลดิ้ง จำกัด ประกอบกิจการผลิตพลังงานไฟฟ้าจาก เชื้อเพลิงชีวมวล กำลังการผลิต ๙.๙ MW ปัจจุบันยังไม่แจ้งประกอบกิจการ โรงงาน
- บริษัท ยูนิวานิชน้ำมันปาล์ม จำกัด (มหาชน) ประกอบกิจการสกัดน้ำมัน จากผลปาล์ม

สถานประกอบการ	ประกอบกิจการ	จำนวนเงินทุน (ล้านบาท)	คนงาน (คน)
๑. บริษัท สยามอินโด รีบเบอร์ จำกัด (หยุดประกอบกิจการชั่วคราว)	ผลิตยางแท่ง เอส.ที.อาร์	๑๑๔.๐๐	๓๘๖
๒. บริษัทเบทาโกรเกษตรอุตสาหกรรม จำกัด	การฆ่าสัตว์ (สุกร)/แปรรูปสุกร (ตัดแต่ง)	๑๗๓.๕๓	๒๕๒
๓. สหกรณ์โคนมัทลุง จำกัด	แปรรูปนมสดและทำผลิตภัณฑ์นมสด ชนิดต่าง ๆ	๒๘๓๒๙	๓๕
๔. บริษัท เซาท์แลนด์เท็กซ์ (พื้ลูง) จำกัด	ผลิตน้ำยางข้น	๓๘๒.๐๐	๑๐๒
๕. บริษัทเบทาโกรเกษตรอุตสาหกรรม จำกัด	แปรรูปไก่และผลิตเนื้อไก่แช่แข็ง	๕๑๐.๗๖	๓๐๕
๖. บริษัท พื้ลูง กรีน เพาเวอร์ จำกัด	ผลิตและจำหน่ายกระแสไฟฟ้า ขนาดกำลังผลิต ๙.๙ MW	๗๐๐.๐๐	๔๘
๗. บริษัท พื้ลูงกรีน โฮลดิ้ง จำกัด (ยังไม่แจ้งประกอบกิจการ)	ผลิตพลังงานไฟฟ้าจากเชื้อเพลิงชีวมวล กำลังการผลิต ๙.๙ MW	๙๔๐.๐๐	๔๔
๘. บริษัท ยูนิวานิชน้ำมันปาล์ม จำกัด (มหาชน)	สกัดน้ำมันจากผลปาล์ม	๗๐๒.๗๕	๙๘

ณ วันที่ ๓๐ เมษายน ๒๕๖๔ จังหวัดพื้ลูงมีโรงงานอุตสาหกรรมทั้งหมด ๓๐๙ โรง เงินลงทุนรวม ๖,๘๗๔.๕๙ ล้านบาท และมีจำนวนคนงาน ๔,๑๐๕ คน เป็นโรงงานอุตสาหกรรมจำพวก ๒ จำนวน ๔๓ โรง ทุน ๓๒๘.๔๕ ล้านบาท คนงาน ๓๘๓ คน จำพวก ๓ จำนวน ๒๖๖ โรง ทุน ๖,๕๔๖.๑๓ ล้านบาท คนงาน ๓,๗๒๔ คน อำเภอที่มีจำนวนโรงงานอุตสาหกรรมมากที่สุดคืออำเภอเมือง มีจำนวนโรงงาน ๖๕ โรง เงินทุน ๑,๗๒๖.๘๑ ล้านบาท คนงาน ๑,๒๕๐ คนรองลงมาคือ อำเภอป่าบอน มีโรงงาน ๓๔ โรง เงินทุน ๒,๗๒๙.๐๒ ล้านบาทคนงาน ๑,๑๙๕ คน อำเภอที่มีโรงงานน้อยที่สุดคืออำเภอบางแก้ว มีจำนวนโรงงาน ๗ โรง เงินทุน ๑๓๙.๔ ล้านบาท คนงาน ๑๔๐ คน

ตารางแสดงสถิติจำนวนโรงงานแยกตามหมวดอุตสาหกรรม

ณ ๓๐ เมษายน ๒๕๖๔

รายการ	จำนวน (โรง)	เงินทุน (ล้านบาท)	คนงาน			แรงม้า
			ชาย	หญิง	รวม คนงาน	
อุตสาหกรรมผลิตภัณฑ์จากพืช	๒๓	๓๒๖.๙๐	๘๕	๓๔	๑๑๙	๖,๒๗๘.๙๐
อุตสาหกรรมอาหาร	๓๐	๒,๐๓๙.๙๙	๕๑๕	๔๘๘	๑,๐๐๓	๓๒,๐๗๔.๑๙
อุตสาหกรรมแปรรูปไม้และผลิตภัณฑ์ จากไม้	๒๘	๒๕๓.๘๐	๕๑๙	๓๑๓	๘๓๒	๑๐,๙๔๙.๙๔
อุตสาหกรรมเครื่องเรือนหรือตกแต่งใน อาคารจากไม้	๓	๑๘.๗๗	๑๒๖	๒๐	๑๔๖	๔๗๐.๙๗
อุตสาหกรรมเคมีภัณฑ์และผลิตภัณฑ์เคมี	๒	๑๔.๖๐	๖	๓	๙	๒๐๔.๙๕
อุตสาหกรรมผลิตภัณฑ์จากปิโตร เลียม	๔	๑๐๗.๐๕	๕๘	๕	๖๓	๘,๗๔๒.๕๓
อุตสาหกรรมยางและผลิตภัณฑ์ยาง	๖๒	๑,๔๒๒.๘๙	๕๔๐	๓๔๗	๘๘๗	๒๒,๑๗๔.๒๓
อุตสาหกรรมผลิตภัณฑ์พลาสติก	๑	๕.๘๐	๒๒	-	๒๒	๕๓.๐๐
อุตสาหกรรมผลิตภัณฑ์โลหะ	๒๕	๒๗๑.๖๙	๑๖๖	๔๖	๒๑๒	๓,๗๔๖.๐๐
อุตสาหกรรมผลิตภัณฑ์โลหะ	๕	๓๓.๖๔	๒๐	๔	๒๔	๓๖๖.๐๘
อุตสาหกรรมยานพาหนะและอุปกรณ์ รวมทั้งการซ่อมแซมพาหนะและอุปกรณ์	๘	๗๔.๘๗	๑๕๗	๗๘	๒๓๕	๖๓๗.๖๗
อุตสาหกรรมการผลิตอื่นๆ(ทั่วไป)	๑๑๘	๒,๓๐๔.๕๙	๕๒๕	๒๘	๕๕๓	๑๒๑,๐๐๘.๐๐
รวม	๓๐๙	๖,๘๗๔.๕๙	๒,๗๓๙	๑,๓๖๖	๔,๑๐๕	๒๐๖,๗๐๖.๙๖

อุตสาหกรรมที่มีการลงทุนมากที่สุด ๓ ลำดับแรก ณ ๓๐ เมษายน ๒๕๖๔

๑. อุตสาหกรรมอาหาร ประกอบด้วยการผลิตเกี่ยวกับสัตว์เป็นหลัก เช่น การฆ่าสัตว์ (สุกร) การผลิตอาหารสำเร็จรูปจากเนื้อสัตว์ รองลงมาได้แก่การผลิตน้ำแข็ง และการผลิตขนม ปัจจุบันมีจำนวนโรงงานรวมทั้งสิ้น ๓๐ โรง เงินลงทุน ๒,๑๑๕.๕๔ ล้านบาท คนงาน ๑,๐๓๑ คน

๒. อุตสาหกรรมยางและผลิตภัณฑ์ยาง ประกอบด้วยการผลิตเกี่ยวกับยาง เช่น การผลิตยางแผ่นดิบ ยางแผ่นรมควัน และยางแผ่นผึ่งแห้ง การผลิตน้ำยางข้น ยางแท่ง STR และการตัดแต่งแผ่นยางธรรมชาติและอัดก้อน ปัจจุบันมีจำนวนโรงงานรวมทั้งสิ้น ๖๒ โรง เงินลงทุน ๑,๖๑๐.๑๙ ล้านบาท คนงาน ๑,๒๗๘ คน

๓. อุตสาหกรรมผลิตภัณฑ์จากพืช ประกอบด้วยการผลิตเกี่ยวกับพืชเป็นหลัก เช่น โรงสีข้าว ผลิตเมล็ดพันธุ์ข้าว (คัดแยกเมล็ดพันธุ์ที่คุณภาพที่เปลือก) และอบเมล็ดพันธุ์ข้าว ปัจจุบันมีจำนวนโรงงานรวมทั้งสิ้น ๒๔ โรง เงินลงทุน ๓๓๐.๙๕ ล้านบาท คนงาน ๑๒๔ คน

สถิติข้อมูลโรงงานประกอบกิจการใหม่/ขยายโรงงาน /กลุ่มอุตสาหกรรม S-curve

จากสถิติการอนุญาตประกอบกิจการโรงงานปี พ.ศ ๒๕๖๓ มีจำนวนโรงงานได้รับอนุญาตจำนวน ๒๓ โรง เพิ่มขึ้นจากปี ๒๕๖๒ จำนวน ๑๕ โรง คิดเป็นร้อยละ ๑๘๗.๕๐ โดยในจำนวนดังกล่าวมีกลุ่มอุตสาหกรรม S-curve จำนวนทั้งสิ้น ๑ โรง เงินลงทุนทั้งสิ้น ๑๐ ล้านบาท การจ้างงาน ๙ คน สถิติข้อมูลโรงงานประกอบกิจการใหม่/ขยาย/กลุ่มอุตสาหกรรม S-curve ของจังหวัดพัทลุงปี ๒๕๕๙-๒๕๖๓

ปี	ประกอบกิจการใหม่			ขยายโรงงาน			กลุ่มอุตสาหกรรม S-curve		
	จำนวน (โรง)	เงินทุน (ล้านบาท)	คนงาน (คน)	จำนวน (โรง)	เงินทุน (ล้านบาท)	คนงาน (คน)	จำนวน (โรง)	เงินทุน (ล้านบาท)	คนงาน (คน)
๒๕๕๙	๒๒	๒๒๐.๘๕	๒๐๓	๓	๒๓๒.๙๖	๒๗๗	๕	๔๐.๕	๒๖
๒๕๖๐	๑๗	๑๐๓.๑๓	๑๘๐	๐	๐	๐	๐	๐	๐
๒๕๖๑	๑๓	๙๙.๑๕	๗๖	๐	๐	๐	๖	๔๘.๐๑	๓๖
๒๕๖๒	๘	๗๒.๙๑	๑๐๒	๐	๐	๐	๑	๑.๗๑	๔
๒๕๖๓	๒๓	๖๑๖.๗๕	๓๐๘	๓	๘๑.๓๔	๙๑	๑	๑๐	๙

การพาณิชย์กรรม

ตารางเปรียบเทียบการจดทะเบียนนิติบุคคลคงอยู่ จังหวัดพัทลุง

หน่วย : ราย

	ปี ๒๕๖๑	ปี ๒๕๖๒	ปี ๒๕๖๓
จำนวนนิติบุคคล	๑,๔๗๒	๑,๕๔๙	๑,๕๔๙
- บริษัทจำกัด	๔๘๒	๕๓๕	๖๐๑
- ห้างหุ้นส่วนจำกัด	๙๘๖	๑,๐๑๑	๑,๐๕๓
- ห้างหุ้นส่วนสามัญ	๔	๓	๓

ตารางเปรียบเทียบทุนจดทะเบียนนิติบุคคลคงอยู่ จังหวัดพัทลุง

หน่วย : ล้านบาท

	ปี ๒๕๖๑	ปี ๒๕๖๒	ปี ๒๕๖๓
จำนวนนิติบุคคล	๔,๑๙๙.๗๒	๔,๔๙๒.๗๓	๔,๘๖๙.๔๔
- บริษัทจำกัด	๑,๙๖๐.๔๘	๒,๑๗๕.๙๘	๒,๔๑๙.๖๒
- ห้างหุ้นส่วนจำกัด	๒,๒๓๔.๘๐	๒,๓๑๒.๖๑	๒,๔๔๕.๕๘
- ห้างหุ้นส่วนสามัญ	๔.๔๔	๔.๒๔	๔.๒๔

สถานประกอบการตามพระราชบัญญัติภาพยนตร์และวีดิทัศน์ พ.ศ. ๒๕๕๑

จังหวัดพัทลุง มีการออกใบอนุญาตประกอบการตาม พ.ร.บ. ภาพยนตร์และวีดิทัศน์ พ.ศ. ๒๕๕๑ ประจำปี ๒๕๖๓ รวม ๒๖๐ แห่ง แยกเป็นประเภทสถานประกอบการกิจการร้านวีดิทัศน์ ประเภทร้านคาราโอเกะมากที่สุด จำนวน ๑๔๗ แห่ง คิดเป็นร้อยละ ๕๖.๕๔ รองลงมาคือ ประเภทร้านเกม จำนวน ๘๒ แห่ง คิดเป็นร้อยละ ๓๑.๕๔ และประกอบการให้เช่า แลกเปลี่ยน หรือจำหน่ายภาพยนตร์และวีดิทัศน์ จำนวน ๒๕ แห่ง คิดเป็นร้อยละ ๙.๖๒ และโรงภาพยนตร์ จำนวน ๖ แห่ง คิดเป็นร้อยละ ๒.๓๑ ตามลำดับ

ที่	อำเภอ	ประเภทกิจการ				
		ร้านเกม	ร้านคาราโอเกะ	ร้านเช่า / จำหน่ายฯ	โรงภาพยนตร์	รวม
๑.	เมืองพัทลุง	๒๐	๒๗	๑๓	๖	๖๖
๒.	ควนขนุน	๒๒	๔๔	๓	-	๖๙
๓.	ป่าบอน	๘	๑๑	๑	-	๒๐
๔.	ป่าพะยอม	๑	๔	๑	-	๖
๕.	ปากพะยูน	๔	๘	-	-	๑๒
๖.	ศรีนครินทร์	๑	๘	๒	-	๑๑
๗.	ตะโหมด	๖	๕	-	-	๑๑
๘.	กงหรา	๑๑	๕	-	-	๑๒
๙.	ศรีบรรพต	๑	๖	๑	-	๘
๑๐.	เขาชัยสน	๔	๑๑	๒	-	๑๗
๑๑.	บางแก้ว	๔	๑๘	๒	-	๒๔
รวม		๘๒	๑๔๗	๒๕	๖	๒๖๐

ข้อมูล ณ วันที่ ๓๑ ธันวาคม ๒๕๖๓

ที่มา : สำนักงานวัฒนธรรมจังหวัดพัทลุง

สหกรณ์

จังหวัดพัทลุง มีสหกรณ์จัดตั้งอยู่ ๕ ประเภท จำนวน ๘๐ สหกรณ์ สมาชิก ๑๑๕,๕๕๒ คน

ประเภทสหกรณ์	จำนวน (สหกรณ์)	สมาชิก (คน)	คิดเป็นร้อยละ
๑. สหกรณ์การเกษตร	๖๑	๘๙,๒๖๔	๗๗.๒๕
๒. สหกรณ์ออมทรัพย์	๕	๑๓,๗๓๔	๑๑.๘๙
๓. สหกรณ์ร้านค้า	๒	๒,๔๘๘	๒.๑๕
๔. สหกรณ์บริการ	๕	๓๓๖	๐.๒๙
๕. สหกรณ์เครดิตยูเนียน	๗	๙,๗๓๐	๘.๔๒
รวม	๘๐	๑๑๕,๕๕๒	๑๐๐

กลุ่มเกษตรกรมี ๔ ประเภท จำนวน ๓๔ กลุ่มเกษตรกร มีสมาชิกทั้งสิ้น จำนวน ๖,๙๖๑ คน แยกเป็น

ประเภทกลุ่มเกษตรกร	จำนวน (กลุ่มเกษตรกร)	สมาชิก (คน)	คิดเป็นร้อยละ
๑. กลุ่มเกษตรกรทำนา	๒๑	๕,๑๙๓	๗๔.๖๐
๒. กลุ่มเกษตรกรทำสวน	๖	๑,๑๐๓	๑๕.๘๕
๓. กลุ่มเกษตรกรเลี้ยงสัตว์	๖	๖๑๐	๘.๗๖
๔. กลุ่มเกษตรกรทำประมง	๑	๕๕	๐.๗๙
รวม	๓๔	๖,๙๖๑	๑๐๐

ที่มา : สำนักงานสหกรณ์จังหวัดพัทลุง

ด้านผลิตภัณฑ์ชุมชนและท้องถิ่น (OTOP)

โครงการหนึ่งตำบล หนึ่งผลิตภัณฑ์ (One Tambon One Product : OTOP) เป็นโครงการกระตุ้นธุรกิจประกอบการท้องถิ่น มีเป้าหมายเพื่อสนับสนุนผลิตภัณฑ์ที่มีลักษณะเฉพาะ ผลิตและจำหน่ายในท้องถิ่นแต่ละตำบล สร้างความเจริญแก่ชุมชนให้สามารถยกระดับฐานะความเป็นอยู่ของคนในชุมชนให้ดีขึ้น โดยการผลิตหรือจัดการทรัพยากรที่มีอยู่ในท้องถิ่น ให้กลายเป็นสินค้าที่มีคุณภาพ มีจุดเด่นเป็นเอกลักษณ์ของตนเอง สอดคล้องกับวัฒนธรรมในแต่ละท้องถิ่น และสามารถจำหน่ายในตลาดทั้งภายในและต่างประเทศได้

๑. จังหวัดพัทลุงมีข้อมูลการลงทะเบียน OTOP ตั้งแต่ พ.ศ.๒๕๕๗ - ๒๕๖๓ ดังนี้

- ผู้ผลิต ผู้ประกอบการ OTOP จำนวน ๑,๐๖๘ ราย
 - ประเภทกลุ่มผู้ผลิตชุมชน จำนวน ๕๑๖ ราย
 - ประเภทเจ้าของรายเดียว จำนวน ๕๒๖ ราย
 - ประเภท SME จำนวน ๒๔ ราย
- ผลิตภัณฑ์ OTOP จำนวน ๒,๗๖๙ ผลิตภัณฑ์
 - ประเภทอาหาร จำนวน ๑,๖๖๗ ผลิตภัณฑ์
 - ประเภทเครื่องดื่ม จำนวน ๑๐๖ ผลิตภัณฑ์
 - ประเภทผ้า เครื่องแต่งกาย จำนวน ๑๔๖ ผลิตภัณฑ์
 - ประเภทของใช้ ของตกแต่ง ของที่ระลึก จำนวน ๓๙๔ ผลิตภัณฑ์
 - ประเภทสมุนไพรที่ไม่ใช่อาหาร จำนวน ๔๕๕ ผลิตภัณฑ์

๒. การคัดสรรสุดยอดหนึ่งตำบล หนึ่งผลิตภัณฑ์ไทย (OTOP Product Champion : OPC) เป็นนโยบายของคณะกรรมการอำนวยการหนึ่งตำบล หนึ่งผลิตภัณฑ์แห่งชาติ (ก.อนตผ.) มีวัตถุประสงค์เพื่อจัดทำระดับผลิตภัณฑ์ (Product Level)

ที่จะนำไปสู่การพัฒนาผลิตภัณฑ์ (Product Development) รวมถึงจัดระบบฐานข้อมูลผลิตภัณฑ์เพื่อสร้างคุณค่าของผลิตภัณฑ์ให้เป็นที่ยอมรับ โดยจังหวัดพัทลุงมีผลิตภัณฑ์ที่ผ่านการคัดสรรสุดยอดหนึ่งตำบล หนึ่งผลิตภัณฑ์ไทย ประจำปี พ.ศ.๒๕๖๒ ทั้งสิ้น ๒๖๐ ผลิตภัณฑ์ ดังนี้

- ระดับ ๕ ดาว จำนวน ๗๐ ผลิตภัณฑ์
- ระดับ ๔ ดาว จำนวน ๑๑๖ ผลิตภัณฑ์
- ระดับ ๓ ดาว จำนวน ๖๐ ผลิตภัณฑ์
- ระดับ ๒ ดาว จำนวน ๑๒ ผลิตภัณฑ์
- ระดับ ๑ ดาว จำนวน ๒ ผลิตภัณฑ์

๓. การดำเนินงานหมู่บ้าน OTOP นวัตกรรม ซึ่งคำว่า “นวัตกรรม” เกิดจากการผสมกันระหว่างคำว่า “นวัตกรรม” และ “วิถีชีวิต” เป็นการท่องเที่ยวที่เน้นส่งเสริมภูมิปัญญาท้องถิ่น นำผู้คนจากภายนอก ไปสัมผัสวิถีชีวิต เรียนรู้วัฒนธรรมความเป็นอยู่ อาหารการกิน สินค้าที่มีความโดดเด่นของชุมชน รวมทั้งแหล่งท่องเที่ยวของชุมชนนั้นๆ เป็นการพัฒนาแบบระเบิดจากภายใน สนับสนุนให้คนในท้องถิ่นลุกขึ้นมาพัฒนาชุมชนของตนเองให้เข้มแข็ง ดึงอัตลักษณ์ชุมชนดั้งเดิมที่เน้นความเรียบง่าย มาสร้างเสน่ห์ให้นักท่องเที่ยวประทับใจ ซึ่งจังหวัดพัทลุง มีหมู่บ้าน OTOP นวัตกรรม ทั้งสิ้น ๕๒ หมู่บ้าน

๔. หมู่บ้านท่องเที่ยว OTOP (OTOP Village Champion : OVC) โครงการที่ก่อตั้งขึ้นเพื่อเป็นส่วนหนึ่งในการขับเคลื่อนชุมชนและท้องถิ่น สร้างจุดขายในด้านการท่องเที่ยวของแต่ละชุมชนอันจะก่อให้เกิดการกระจายรายได้เข้าสู่ชุมชน ก่อให้เกิดความคิดริเริ่มสร้างสรรค์ พัฒนาการขยายตัวของชุมชนให้มีคุณค่า สร้างงาน สร้างรายได้แก่ชุมชนสามารถจูงใจให้บุคคลทั่วไปได้เข้ามาศึกษาเรียนรู้และท่องเที่ยวในหมู่บ้าน โดยจังหวัดพัทลุงมีหมู่บ้านท่องเที่ยว OTOP จำนวน ๘ หมู่บ้าน ดังนี้

- ชุมชนทะเลน้อย ตำบลพนางตุง อำเภอควนขนุน จังหวัดพัทลุง
- บ้านเขาชัยสน ตำบลเขาชัยสน อำเภอเขาชัยสน จังหวัดพัทลุง
- บ้านป่าพงศ์ (ชุมชนตะโหมด) ตำบลตะโหมด อำเภอตะโหมด จังหวัดพัทลุง
- บ้านหนองเหรียง ตำบลบ้านนา อำเภอศรีนครินทร์ จังหวัดพัทลุง
- บ้านชัยบุรี ตำบลชัยบุรี อำเภอเมืองพัทลุง จังหวัดพัทลุง
- บ้านใสประดู่ ตำบลเขาปู่ อำเภอศรีบรรพต จังหวัดพัทลุง
- บ้านลำสินธุ์ ตำบลลำสินธุ์ อำเภอศรีนครินทร์ จังหวัดพัทลุง
- บ้านลานข่อย ตำบลลานข่อย อำเภอป่าพะยอม จังหวัดพัทลุง

ผลิตภัณฑ์ชุมชน ไม่ได้หมายถึงตัวสินค้าเพียงอย่างเดียว แต่หมายรวมถึง กระบวนการทางความคิด รวมถึงการบริการ การดูแลการอนุรักษ์ทรัพยากรธรรมชาติ และสิ่งแวดล้อม การรักษามรดกภูมิปัญญาไทย การท่องเที่ยว ศิลปวัฒนธรรม ประเพณี การต่อยอดภูมิปัญญาท้องถิ่น การแลกเปลี่ยนเรียนรู้เพื่อให้กลายเป็นผลิตภัณฑ์ที่มีคุณภาพ มีจุดเด่น จุดขายที่รู้จักกันแพร่หลาย สร้างรายได้ให้คนในชุมชน

สินค้าสิ่งบ่งชี้ทางภูมิศาสตร์

๑. ข้าวสังข์หยด (GI)

เป็นพันธุ์ข้าวพื้นเมือง เป็นพันธุ์ข้าวเฉพาะถิ่นมีแหล่งปลูกดั้งเดิม อยู่ในจังหวัดพัทลุง ปลูกกันมายาวนาน มีลักษณะพิเศษ คือ ข้าวกล้องมีสีแดงเข้ม นิยมบริโภคในรูปแบบข้าวซ้อมมือ จมูกข้าว เป็นข้าวที่มีคุณค่าทางอาหารสูง พันธุ์ข้าวสังข์หยดถูกเก็บรักษาไว้โดยวัฒนธรรมและภูมิปัญญาของชาวเมืองพัทลุง ตลอดระยะเวลายาวนานจากหลักฐานการรวบรวมพันธุ์ในท้องถิ่นต่าง ๆ ทั่วประเทศ ตามโครงการบำรุงพันธุ์ข้าวเมื่อ พ.ศ. ๒๕๕๓ โดยกองบำรุงรักษาพันธุ์ กรมการค้าข้าว กระทรวงเกษตรและสหกรณ์ ปรากฏว่า ชื่อข้าวสังข์หยดเป็น ๑ ใน ๑๑ ตัวอย่างพันธุ์ข้าวพื้นเมือง ที่เก็บรวบรวมจากอำเภอเมืองพัทลุง ซึ่งปรากฏใน Locality ที่ ๘๑

ข้าวที่ผ่านระบบจัดการคุณภาพ GAP ข้าวควบคู่ระบบ GI ใส่ใจต่อสุขภาพผู้บริโภค ปลอดภัยจากสารพิษตกค้างเป็นการผลิตข้าวกล้องและข้าวซ้อมมือ ที่ผลิตภายใต้การควบคุมคุณภาพของคณะกรรมการรับรองคุณภาพข้าวสังข์หยดเมืองพัทลุง จังหวัดพัทลุง โดยมีสัญลักษณ์ GI (Geographica Indication) รับรองคุณภาพ เมื่อวันที่ ๒๓ มิถุนายน ๒๕๕๔ เลขทะเบียน สข๕๙๑๐๐๑๑ จึงมีขั้นตอนการขึ้นทะเบียนการได้มาซึ่งสิ่งบ่งชี้ทางภูมิศาสตร์ GI



ข้าวสังข์หยดเมืองพัทลุง มีเอกลักษณ์แตกต่างจากข้าวๆ อื่นในโลก อีญ หรือสหภาพยุโรป (European Union) ขึ้นทะเบียนข้าวสังข์หยดเมืองพัทลุง ข้าวไทย เป็นสินค้าบ่งชี้ทางภูมิศาสตร์ (GI) ในสหภาพยุโรป โดยมีผลบังคับใช้ตั้งแต่วันที่ ๑ พฤศจิกายน ๒๕๕๙ เป็นต้นไป โดยต้องปลูกในพื้นที่จังหวัดพัทลุงเท่านั้น ซึ่งเป็นพื้นที่ที่อุดมสมบูรณ์ อยู่ระหว่างเทือกเขาบรรทัดกับทะเลสาบ ดินฟ้า อากาศ ก็เหมาะสำหรับปลูกข้าวข้าวสังข์หยด อร่อย อั้นอุดมไปด้วยคุณค่าทางโภชนาการ



๒. ปลาตุกร้าทะเลน้อย (GI)

การขับเคลื่อนการขึ้นทะเบียนสิ่งบ่งชี้ทางภูมิศาสตร์ “ปลาตุกร้าทะเลน้อยพัทลุง” เริ่มต้นปี ๒๕๖๑ สำนักงานพาณิชย์จังหวัดพัทลุง ร่วมกับวิทยาลัยภูมิปัญญาชุมชน มหาวิทยาลัยทักษิณ โดยได้รับงบประมาณส่งเสริมจากกรมทรัพย์สินทางปัญญา ดำเนินการขับเคลื่อนเพื่อยื่นคำขอขึ้นทะเบียนฯ จัดประชุมหน่วยงานที่เกี่ยวข้องและแต่งตั้งคณะกรรมการดำเนินงานและขับเคลื่อนสินค้า “ปลาตุกร้าทะเลน้อยพัทลุง” เป็น

สิ่งบ่งชี้ทางภูมิศาสตร์และเมื่อวันที่ ๔ พฤษภาคม ๒๕๖๑ ได้ยื่นคำขอขึ้นทะเบียนสิ่งบ่งชี้ทางภูมิศาสตร์ “ปลาดุกร้าทะเลน้อยพัทลุง” ต่อกรมทรัพย์สินทางปัญญา

กรมส่งเสริมการพัฒนาให้เกิดการรับรู้จะทำให้ปลาดุกร้าทะเลน้อยพัทลุงราคาจำหน่ายจะสูงกว่าในปัจจุบัน ปลาดุกร้าทะเลน้อยผลิตจากปลาดุกอุยธรรมชาติในแหล่งพื้นที่เขตห้ามล่าสัตว์ป่าทะเลน้อย ไม่ใช่ทำมาจากปลาดุกเลี้ยง โดยขั้นตอนการผลิตฯ นำมาผ่านกระบวนการหมักด้วยเกลือและน้ำตาลทรายที่เป็นลักษณะพิเศษเฉพาะตัว ถือเป็นภูมิปัญญาของชาวบ้านในพื้นที่จังหวัดพัทลุงกว่า ๑๓๐ ปีแล้ว และนำมาตากแดด กระบวนการผลิตทำให้ปลาดุกร้าที่ยังคงรูปร่างของปลาดุกผิวสัมผัสแห้งหนังมีสีเทาดำ เมื่อผ่านกระบวนการปรุงสุกจะมีรสเค็มปนหวานมีกลิ่นหอม และรสชาติอร่อยกว่าปลาดุกร้าทั่วไปที่ผลิตจากปลาดุกเลี้ยง

ปลาดุกอุยธรรมชาติจากแหล่งทะเลน้อย มีปริมาณลดน้อยลงในปัจจุบัน เพื่อเพิ่มปริมาณจังหวัดพัทลุงได้สนับสนุนงบประมาณให้ปล่อยพันธุ์ปลาดุกอุยธรรมชาติในเขตห้ามล่าสัตว์ป่าทะเลน้อย ตั้งแต่ปี พ.ศ. ๒๕๖๑ ปี ๒๕๖๒ และจะปล่อยทุกปี ราคาจำหน่ายปลาดุกร้าจากแหล่งทะเลน้อยปัจจุบันอยู่ที่ ๗๐๐ – ๘๐๐ บาท/กิโลกรัม ซึ่งมีราคาสูงกว่าปลาดุกร้าทั่วไปที่ผลิตจากปลาดุกเลี้ยง ราคาจำหน่าย ๒๕๐ บาท/กิโลกรัม

กรมทรัพย์สินทางปัญญา ได้ประกาศโฆษณาการรับขึ้นทะเบียนสิ่งบ่งชี้ทางภูมิศาสตร์ “ปลาดุกร้าทะเลน้อยพัทลุง” ทะเบียนเลขที่ สข ๖๒๑๐๑๒๑ ลงวันที่ ๓ พฤษภาคม ๒๕๖๑ ทั้งนี้ ให้มีผลตั้งแต่วันยื่นคำขอขึ้นทะเบียน วันที่ ๔ พฤษภาคม ๒๕๖๑

ผู้ผลิตและจำหน่ายปลาดุกร้าที่ผลิตจากปลาดุกอุยธรรมชาติจากแหล่งพื้นที่เขตห้ามล่าสัตว์ป่าทะเลน้อย หากสนใจสมัครขอใช้ตราสัญลักษณ์สิ่งบ่งชี้ทางภูมิศาสตร์ “ปลาดุกร้าทะเลน้อยพัทลุง” สามารถสมัครได้ที่ สำนักงานพาณิชย์จังหวัดพัทลุง ถนนไชยบุรี ตำบลคูหาสวรรค์ อำเภอเมือง จังหวัดพัทลุง สอบถามรายละเอียดเพิ่มเติมได้ที่เบอร์ติดต่อ ๐๗๔-๖๑๓๑๕๑



เขาเจ็ดยอด

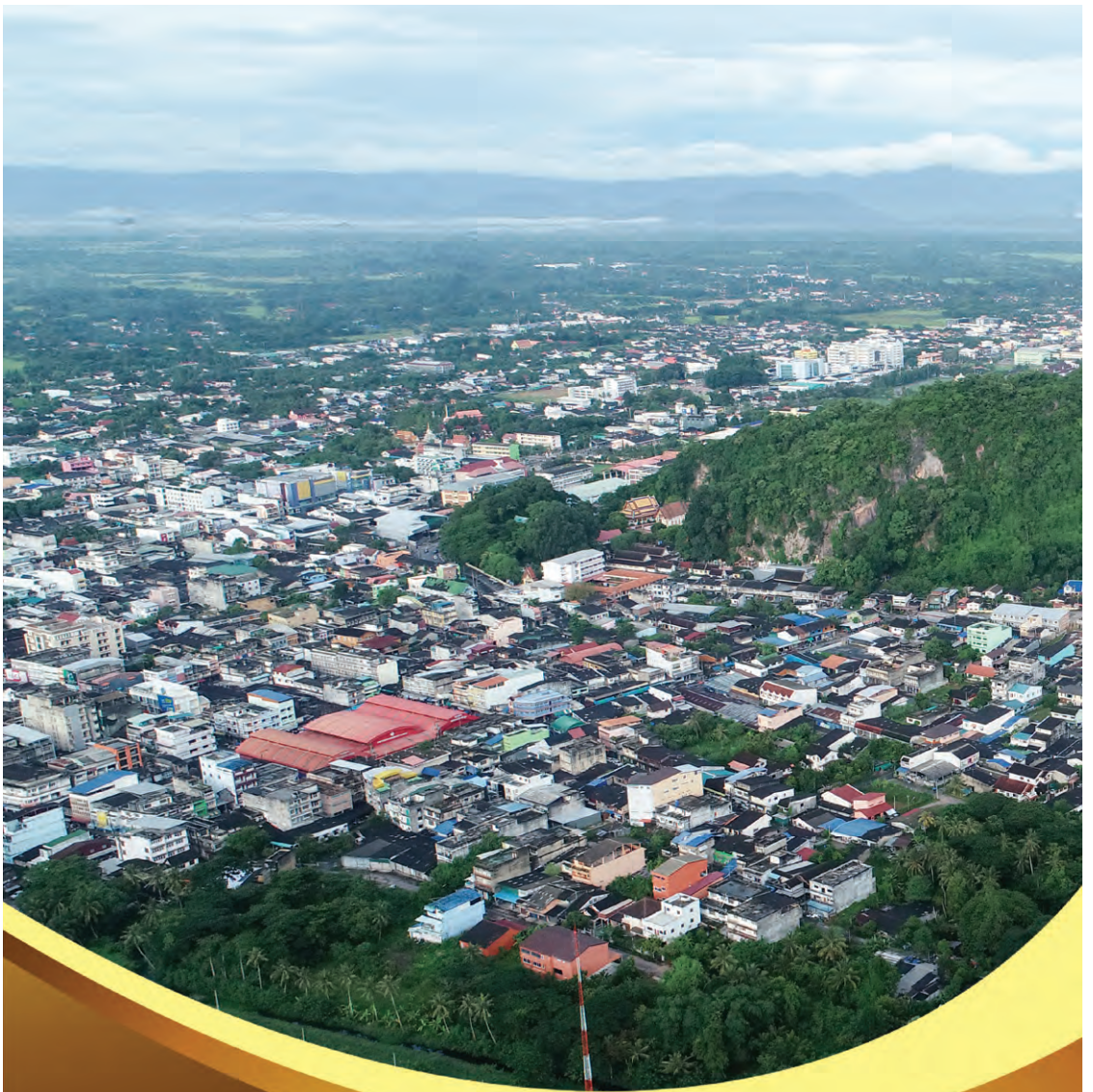

สภาการณืทางสังคม
จังหวัดพัทลุง



คลองปากประ อ.ควนขนุน

การศึกษา

จังหวัดพัทลุงมีสถานศึกษาทั้งหมด ๕๙๓ แห่ง สังกัดสำนักงานคณะกรรมการการศึกษาขั้นพื้นฐาน จำนวน ๒๕๗ แห่ง สังกัดสำนักงานคณะกรรมการส่งเสริมการศึกษาเอกชน จำนวน ๓๙ แห่ง สังกัดสำนักงานคณะกรรมการอาชีวศึกษา จำนวน ๗ แห่ง สังกัดสำนักงานส่งเสริมการศึกษานอกระบบและการศึกษาตามอัธยาศัยจังหวัดพัทลุง จำนวน ๘๓ แห่ง โดยมีห้องสมุดประจำอำเภอ ๑๑ แห่ง และห้องสมุดเฉลิมพระเกียรติ ๑ แห่ง สังกัดกระทรวงอุดมศึกษา วิทยาศาสตร์ วิจัยและนวัตกรรม จำนวน ๑ แห่ง สังกัดกรมส่งเสริมการปกครองส่วนท้องถิ่น จำนวน ๒๐๒ แห่ง สังกัดสำนักงานตำรวจแห่งชาติ จำนวน ๑ แห่ง และสังกัดสถาบันบัณฑิตพัฒนศิลป์ จำนวน ๑ แห่ง

ตารางแสดงจำนวนสถานศึกษาในจังหวัดพัทลุง จำแนกตามสังกัด ปีการศึกษา ๒๕๖๓

สังกัด	จำนวนสถานศึกษา
๑.กระทรวงศึกษาธิการ (ศธ.)	๓๘๘
๑.๑ สำนักงานคณะกรรมการการศึกษาขั้นพื้นฐาน	
๑.๑.๑ สำนักงานเขตพื้นที่การศึกษาประถมศึกษาพัทลุง เขต ๑	๑๑๖
๑.๑.๒ สำนักงานเขตพื้นที่การศึกษาประถมศึกษาพัทลุง เขต ๒	๑๑๔
๑.๑.๓ สำนักงานเขตพื้นที่การศึกษามัธยมศึกษาพัทลุง	๒๗
๑.๑.๔ สำนักบริหารงานการศึกษาพิเศษ	๒
(๑) โรงเรียนศึกษาสงเคราะห์พัทลุง	๑
(๒) ศูนย์การศึกษาพิเศษประจำจังหวัดพัทลุง	๑
๑.๒ สำนักงานคณะกรรมการส่งเสริมการศึกษาเอกชน	๓๙
๑.๓ สำนักงานคณะกรรมการอาชีวศึกษา (สอศ.)	๗
๑.๔ สำนักงานส่งเสริมการศึกษานอกระบบและการศึกษาตามอัธยาศัยจังหวัดพัทลุง	๘๓
๑.๔.๑ กศน.อำเภอ	๑๑
๑.๔.๒ กศน.ตำบล	๖๕
๑.๔.๓ ศูนย์การเรียนรู้ชุมชน	๘
๒. กระทรวงอุดมศึกษา วิทยาศาสตร์ วิจัยและนวัตกรรม	๑
มหาวิทยาลัยทักษิณ วิทยาเขตพัทลุง	๑
๓. กระทรวงมหาดไทย กรมส่งเสริมการปกครองส่วนท้องถิ่น	๒๐๒
สถานศึกษา	๒๐
ศูนย์พัฒนาเด็กก่อนวัยเรียน	๑๘๒
๔. สำนักงานตำรวจแห่งชาติ กองกำกับการตำรวจตระเวนชายแดน	๑
โรงเรียน ตชด.บ้านควนตะแบก	๑
๕. สถาบันบัณฑิตพัฒนศิลป์	๑
วิทยาลัยนาฏศิลป์พัทลุง	๑
รวม	๕๙๓

ผลการทดสอบทางการศึกษาระดับชาตินิยมขั้นพื้นฐาน (O-NET) ของจังหวัดพัทลุง มีค่าเฉลี่ยสูงกว่าระดับประเทศทุกระดับ และทุกกลุ่มสาระ ดังนี้

ตารางค่าเฉลี่ยผลการทดสอบทางการศึกษาระดับชาตินิยมขั้นพื้นฐาน (O-NET)
ระดับประถมศึกษาปีที่ ๖

กลุ่มสาระ	ระดับประเทศ			ระดับจังหวัดพัทลุง		
	ปกศ. ๒๕๖๑	ปกศ. ๒๕๖๒	ปกศ. ๒๕๖๓	ปกศ. ๒๕๖๑	ปกศ. ๒๕๖๒	ปกศ. ๒๕๖๓
ไทย	๕๕.๙๐	๔๙.๐๗	๕๖.๒๐	๖๑.๖๘	๕๕.๑๑	๖๐.๘๖
อังกฤษ	๓๙.๒๔	๓๘.๔๒	๔๓.๕๕	๔๐.๔๒	๓๘.๗๓	๔๓.๔๐
คณิต	๓๗.๕๐	๓๒.๙๐	๒๙.๙๙	๔๔.๓๙	๓๗.๖๘	๓๒.๔๑
วิทย์	๓๙.๓๓	๓๕.๕๕	๓๘.๗๘	๔๓.๔๓	๓๖.๙๐	๔๑.๙๖

ค่าเฉลี่ยผลการทดสอบทางการศึกษาระดับชาตินิยมขั้นพื้นฐาน (O-NET)
ระดับมัธยมศึกษาปีที่ ๓

กลุ่มสาระ	ระดับประเทศ			ระดับจังหวัดพัทลุง		
	ปกศ. ๒๕๖๑	ปกศ. ๒๕๖๒	ปกศ. ๒๕๖๓	ปกศ. ๒๕๖๑	ปกศ. ๒๕๖๒	ปกศ. ๒๕๖๓
ไทย	๕๔.๔๒	๕๕.๑๔	๕๔.๒๙	๕๗.๕๗	๕๗.๘๓	๕๗.๘๘
อังกฤษ	๒๙.๔๕	๓๓.๒๕	๓๔.๓๘	๒๘.๐๗	๓๑.๕๗	๓๓.๔๕
คณิต	๓๐.๐๔	๒๖.๗๓	๒๕.๔๖	๓๐.๕๘	๒๖.๗๙	๒๕.๙๐
วิทย์	๓๖.๐๑	๓๐.๐๗	๒๙.๘๙	๓๗.๔๙	๒๙.๘๓	๓๐.๑๘

ค่าเฉลี่ยผลการทดสอบทางการศึกษาระดับชาตินิยมขั้นพื้นฐาน (O-NET)
ระดับมัธยมศึกษาปีที่ ๖

กลุ่มสาระ	ระดับประเทศ			ระดับจังหวัดพัทลุง		
	ปกศ. ๒๕๖๑	ปกศ. ๒๕๖๒	ปกศ. ๒๕๖๓	ปกศ. ๒๕๖๑	ปกศ. ๒๕๖๒	ปกศ. ๒๕๖๓
ไทย	๔๗.๓๓	๔๒.๒๑	๔๔.๓๖	๔๙.๑๑	๔๓.๒๖	๔๗.๖๓
สังคม	๓๕.๑๖	๓๕.๗๐	๓๕.๙๓	๓๕.๕๐	๓๖.๔๒	๓๖.๘๖
อังกฤษ	๓๑.๔๑	๒๙.๒๐	๒๙.๙๔	๒๘.๗๒	๒๖.๔๒	๒๗.๔๗
คณิต	๓๐.๗๒	๒๕.๔๑	๒๖.๐๔	๒๙.๕๘	๒๓.๙๙	๒๖.๙๗
วิทย์	๓๐.๕๑	๒๙.๒๐	๓๒.๖๘	๒๙.๗๙	๒๘.๙๘	๓๓.๗๒

ที่มา : ข้อมูล ธันวาคม ๒๕๖๓ สำนักงานศึกษาธิการจังหวัดพัทลุง

การศึกษานอกระบบและการศึกษาตามอัธยาศัย ซึ่งมีศูนย์การศึกษาประจำอำเภอจำนวน ๑๑ อำเภอ มีศูนย์ศึกษาประจำตำบล ๖๕ ตำแหน่ง ศูนย์การเรียนรู้ชุมชน ๘ แห่ง ห้องสมุดประจำอำเภอ ๑๑ แห่ง และห้องสมุดเฉลิมพระเกียรติ ๑ แห่ง

ที่	อำเภอ	จำนวน (กศน. ตำบล)	ศรช.	จำนวน นักศึกษา	จำนวน ห้องเรียน	จำนวนครู						รวม จำนวน ครู	
						ข้าราชการ ครู	ครู อาสา	ครู กศน. ตำบล	ครูผู้สอน คนพิการ	ครู ศรช.	ครู ปวช.		ครู ประจำ กลุ่ม
๑	กศน.อำเภอ เมืองพัทลุง	๑๔	-	๑,๓๐๘	๓๒	๓	๔	๑๔	๑	๓	๒	๒	๒๙
๒	กศน.อำเภอ กงหรา	๕	๑	๔๔๗	๑๔	-	๑	๖	๓	-	-	-	๒๔
๓	กศน.อำเภอ เขาชัยสน	๕	๒	๕๓๔	๑๘	๒	๒	๕	๓	๒	-	-	๑๔
๔	กศน.อำเภอ ควนขนุน	๑๒	๑	๘๘๙	๒๖	๒	๔	๑๒	๒	๒	-	-	๒๒
๕	กศน.อำเภอ ตะโหมด	๓	๒	๔๔๑	๑๓	๒	๑	๔	๒	-	-	-	๙
๖	กศน.อำเภอ บางแก้ว	๓	-	๓๕๕	๑๓	๑	๑	๓	๓	๑	-	-	๙
๗	กศน.อำเภอ ป่าบอน	๕	-	๖๑๕	๑๘	๒	๒	๕	๕	-	-	-	๑๔
๘	กศน.อำเภอ ป่าพะยอม	๔	๑	๔๐๑	๑๓	๑	๒	๔	๒	-	-	-	๙
๙	กศน.อำเภอ ปากพะยูน	๗	-	๕๔๐	๑๕	๑	๒	๗	๑	๑	-	-	๑๒
๑๐	กศน.อำเภอ ศรีบรรพต	๓	๑	๓๕๔	๘	๑	๒	๔	-	-	๒	-	๙
๑๑	กศน.อำเภอ ศรีนครินทร์	๔	-	๓๘๑	๑๕	๒	๒	๔	๒	-	-	๓	๑๓
	รวม	๖๕	๘	๖,๔๐๑	๑๘๕	๑๗	๒๓	๖๘	๒๔	๙	๔	๕	๑๖๔

ที่มา : การศึกษานอกระบบและการศึกษาตามอัธยาศัยจังหวัดพัทลุงประจำปี ๒๕๖๓
ข้อมูลวันที่ ๑๗ ธันวาคม ๒๕๖๓

ครู ศรช.
ครูผู้สอนคนพิการ
ครูอาสา
ข้าราชการครู
ครู กศน.ตำบล
ครูประจำกลุ่ม
ครูปวช.

คนละ ๒ ห้องเรียน
คนละ ๒ ห้องเรียน
๑ ห้องเรียน
๑ ห้องเรียน
๑ ห้องเรียน
๑ ห้องเรียน
๑ ห้องเรียน

รับผิดชอบนักศึกษาคนละ ๘๐ คน
รับผิดชอบนักศึกษาคนละ ๘๐ คน

การศาสนา

จังหวัดพัทลุงมีศาสนาสถาน จำนวน ๔๐๒ แห่ง วัดในพุทธศาสนา ๒๔๙ วัด
สำนักสงฆ์ ๔๘ แห่ง มัสยิด ๑๐๑ แห่ง โบสถ์คริสต์ ๔ แห่ง

ตารางแสดงผู้นับถือศาสนา

ศาสนา	ปี พ.ศ. ๒๕๖๓	
	จำนวน (คน)	ร้อยละ
พุทธ	๔๖๐,๙๑๑	๘๗.๘๒
อิสลาม	๖๓,๒๐๖	๑๒.๐๔
คริสต์	๖๙๕	๐.๑๓
อื่นๆ	๕๓	๐.๐๑
รวม	๕๒๓๔,๘๖๕	๑๐๐

ข้อมูล ณ ๓๑ ธันวาคม ๒๕๖๓

ที่มา : สำนักงานวัฒนธรรมจังหวัดพัทลุง, สำนักงานพระพุทธศาสนาจังหวัดพัทลุง

ประเพณีวัฒนธรรม

ประชาชนในพื้นที่จังหวัดพัทลุง มีวิถีชีวิตความเป็นอยู่ตามกรอบจารีตประเพณี และปฏิบัติตามแนวทางที่ศาสนากำหนด ประเพณีวัฒนธรรมของท้องถิ่นถูกถ่ายทอดโดยกิจกรรมทางศาสนาที่ประชาชนนับถือ โดยเป็นการถ่ายทอดจากภูมิปัญญาของบรรพบุรุษสู่คนรุ่นหลัง จึงทำให้ประเพณีและวัฒนธรรมของพี่น้องชาวพัทลุง มีเอกลักษณ์เฉพาะถิ่นที่เกี่ยวข้องกับพิธีกรรมทางศาสนา ความเชื่อ ด้านวัฒนธรรมดังนี้

๑. พิธีกรรมด้านศาสนา เช่น ชักพระ (ลากพระ) สงกรานต์ (ทำบุญ, รดน้ำดำหัวผู้ใหญ่) เข้าพรรษา ออกพรรษา ลอยกระทง

๒. ความเชื่อ มีความเชื่อเรื่องภพ สวรรค์ นรก เทวดา ครุฑมอ ไสยศาสตร์
ฤกษ์ยาม

๓. พิธีกรรมทำบุญขึ้นปีใหม่ พิธีจัดงานศพ งานบวช โนราโรงครู ไหว้เจ้าที่ ทำขวัญข้าว สะเดาะเคราะห์

๔. ประเพณีในท้องถิ่น ส่วนมากเกี่ยวข้องกับกิจกรรมด้านศาสนา เช่น การแต่งกาย การแต่งงาน งานศพ สงกรานต์ (วันว่าง) ทำบุญเดือนสิบ (ชิงเปรต)

๕. การละเล่นพื้นบ้าน

๕.๑ การละเล่นของเด็ก เช่น เสือกินวัว วันตุสม การเล่นเสียงทาย ไล่จับ ซ่อนหา เล่นตี ขี่ม้าส่งเมือง

๕.๒ การละเล่นของผู้ใหญ่

- กีฬาพื้นบ้าน เช่น กีฬาชนไก่ ขนวัว แข่งโพน ชัดตัม แข่งว่าว
- ดนตรีพื้นบ้าน เช่น โพน, กาทลอ, กลองยาว
- เพลงพื้นบ้าน เช่น เพลงกล่อมเด็ก (กล่อมให้เด็กนอน)
- เพลงปลอบเด็ก (ปลอบเด็กเมื่อเด็กไม่สบายหรือหิวนม)
- เพลงบอก
- การแสดงพื้นบ้าน เช่น หนังตะลุง โนรา ลิเกป่า

ประเพณีที่เป็นเอกลักษณ์ทางวัฒนธรรม

- ประเพณีแข่งโพน - ลากพระ (วันแรม ๑ ค่ำ เดือน ๑๑)
- ประเพณีทำบุญเดือนสิบ (ชิงเปรต)
- งานวันอนุรักษ์มรดกไทย (แข่งหนังตะลุง - มโนราห์)
- สงกรานต์ (ทำบุญ, รดน้ำดำหัวผู้ใหญ่)

ด้านศิลปะ

โบราณวัตถุ

๑. ขวานหินขัด เครื่องปั้นดินเผา หม้อสามขา เครื่องมือหิน พระพุทธรูปโบราณ พบทั่วไป

๒. พระพิมพ์ดิน พระโพธิสัตว์ พบอำเภอเมืองพัทลุง

โบราณสถาน

แหล่งโบราณสถานของจังหวัดพัทลุงที่ขึ้นทะเบียนแล้วมีจำนวน ๒๗ แห่ง ในเขตพื้นที่อำเภอเมืองพัทลุง อำเภอกวนขนุน อำเภอป่าพะยอม อำเภอเขาชัยสน และอำเภอปากพะยูน

ตาราง รายชื่อโบราณสถาน/แหล่งโบราณคดี ที่ประกาศขึ้นทะเบียนโบราณสถาน จังหวัดพัทลุง

ลำดับ	ชื่อแหล่ง	ตำบล	อำเภอ
๑	เขากัง	คูหาสวรรค์	เมืองพัทลุง
๒	เขากอทะเล	คูหาสวรรค์	เมืองพัทลุง
๓	ถ้ำคูหาสวรรค์ (วัดคูหาสวรรค์)	คูหาสวรรค์	เมืองพัทลุง
๔	เมืองพระรถ (กำแพงเมืองคูเมือง)	ควนมะพร้าว	เมืองพัทลุง
๕	วัดควนแร่	ควนมะพร้าว	เมืองพัทลุง
๖	เมืองพัทลุงที่เขาชัยบุรี	ชัยบุรี	เมืองพัทลุง
๗	วัดเขาเจ็ยก	เขาเจ็ยก	เมืองพัทลุง
๘	วัดควนกรวด	ปรางหมู	เมืองพัทลุง
๙	วัดควนปรัง	ท่ามิหรำ	เมืองพัทลุง
๑๐	วังเจ้าเมืองพัทลุง	ลำปำ	เมืองพัทลุง
๑๑	วัดวัง	ลำปำ	เมืองพัทลุง
๑๒	วัดวิหารเบิก	ลำปำ	เมืองพัทลุง
๑๓	วัดป่าขอม	ลำปำ	เมืองพัทลุง
๑๔	วัดป่าลิไลยก์	ลำปำ	เมืองพัทลุง
๑๕	วัดยางงาม	ลำปำ	เมืองพัทลุง
๑๖	วัดเขาแดงตะวันออก	พญาขัน	เมืองพัทลุง
๑๗	วัดสุนทรवास	ปันแต	ควนขนุน
๑๘	เขากลาง (ถ้ำพระ)	ปันแต	ควนขนุน
๑๙	เขาพังอิฐ	พนมวังค์	ควนขนุน
๒๐	เขาโพรงเพรง (เขาพรูเพรง)	นาขยาย	ควนขนุน
๒๑	เขานางซี	พนงวังค์	ควนขนุน
๒๒	วัดบางมอ (วัดบางม่วง)	มะกอกเหนือ	ควนขนุน
๒๓	วัดเขาอ้อ	มะกอกเหนือ	ควนขนุน
๒๔	วัดโดนคลาน	บ้านพร้าว	ป่าพะยอม
๒๕	เขาชัยสน (เขาไชยสน)	เขาชัยสน	เขาชัยสน
๒๖	วัดเขียนบางแก้ว (วัดพระบรมธาตุเจดีย์ เขียนบางแก้ว)	จองถนน	เขาชัยสน
๒๗	วัดทุ่งขุนหลวง	หารเทา	ปากพะยูน

ตาราง รายชื่อโบราณสถาน/แหล่งโบราณคดี ที่ยังไม่ประกาศขึ้นทะเบียนโบราณสถาน จังหวัดพัทลุง

ลำดับ	ชื่อ	ตำบล	อำเภอ
๑	วัดภูนาภิษ (วัดต้า)	คูหาสวรรค์	เมืองพัทลุง
๒	เมืองพัทลุงที่บ้านควนแร่	ควนมะพร้าว	เมืองพัทลุง
๓	สวนนายदनัย สุขเกษม และป่าช้าบ้านดอนเกล้า	ควนมะพร้าว	เมืองพัทลุง
๔	ทุ่งบ้านพญาขันธุ์	พญาขัน	เมืองพัทลุง
๕	วัดควนถบ	พญาขัน	เมืองพัทลุง
๖	ควนสาร	พญาขัน	เมืองพัทลุง
๗	เมืองพัทลุงที่บ้านควนพร้าว	พญาขัน	เมืองพัทลุง
๘	เมืองพัทลุงที่บ้านม่วง	พญาขัน	เมืองพัทลุง
๙	เมืองพัทลุงที่โคกลุง	ลำปำ	เมืองพัทลุง
๑๐	ศาลาโต๊ะวั๊ก	ลำปำ	เมืองพัทลุง
๑๑	วัดโพเต็ด	ลำปำ	เมืองพัทลุง
๑๒	วัดนาโอ	ร่มเมือง	เมืองพัทลุง
๑๓	วัดนาท่อม	นาท่อม	เมืองพัทลุง
๑๔	เขาลักโค	นาโหนด	เมืองพัทลุง
๑๕	วัดหัวหมอน	นาโหนด	เมืองพัทลุง
๑๖	บ้านปากสระ	ชัยบุรี	เมืองพัทลุง
๑๗	บ้านโคกโพธิ์	ท่าแค	เมืองพัทลุง
๑๘	บ้านออกเหมือง	ปราควมู	เมืองพัทลุง
๑๙	วัดควนอินทร์นิมิตร	ท่ามิหรำ	เมืองพัทลุง
๒๐	เขาโนวัง	เขาปู่	ศรีบรรพต
๒๑	เขาลำพุทธโคดม	บ้านนา	ศรีนครินทร์
๒๒	เขาลำลิ่ง	ลำลิ่ง	ศรีนครินทร์
๒๓	เขาปู่	เขาปู่	ศรีบรรพต
๒๔	เขายางแตก	เขาย่า	ศรีบรรพต
๒๕	เขาย่า (ถ้ำเขาย่า, เฝิงผาเขาย่า)	เขาย่า	ศรีบรรพต
๒๖	เขาโต๊ะบุญ (ถ้ำพระ)	แพรกหา	ควนขนุน
๒๗	วัดท้ายวัง	ชะมวง	ควนขนุน
๒๘	บ้านนายทวี หนูปาน	ชะมวง	ควนขนุน
๒๘	วัดป่าตอ	โดนดด้วน	ควนขนุน
๓๐	บ้านพนมวังค์	พนมวังค์	ควนขนุน

ลำดับ	ชื่อ	ตำบล	อำเภอ
๓๑	วัดดอนศาลา	มะกอกเหนือ	ควนขนุน
๓๒	วัดหรั่งแคบ	ดอนทราย	ควนขนุน
๓๓	วัดทะเลน้อย	ทะเลน้อย	ควนขนุน
๓๔	วัดสะทังชายทะเล	หารโพธิ์	เขาชัยสน
๓๕	วัดสวนตาราม	นาปะขอ	บางแก้ว
๓๖	วัดช้างทอง	นาปะขอ	บางแก้ว
๓๗	วัดสวนพน	นาปะขอ	บางแก้ว
๓๘	บ้านควน	กงหรา	กงหรา
๓๙	เขาพญาไธสง	ชะรัด	กงหรา
๔๐	เขาน้อย	ชะรัด	กงหรา
๔๑	วัดควนขี้แร่ต	ชะรัด	กงหรา
๔๒	มะระโหม	ชะรัด	กงหรา
๔๓	วัดพังกิง	สมหวัง	กงหรา
๔๔	เขาพญากรุงจีน	คลองทรายขาว	กงหรา
๔๕	เขาพระ (ถ้าพระบ้านหัวช้าง)	ตะโหมด	ตะโหมด
๔๖	วัดพระเกิด	ฝ่าละมี	ปากพะยูน
๔๗	หมู่เกาะสี่เกาะห้า	เกาะหมาก	ปากพะยูน
๔๘	ควนวัด (เขาพระ)	เกาะหมาก	ปากพะยูน
๔๙	วัดดอนประดู่	ดอนประดู่	ปากพะยูน
๕๐	วัดห้วยลึก	ดอนทราย	ปากพะยูน
๕๑	วัดหัวเตย	ดอนทราย	ปากพะยูน
๕๒	วัดแหลมดินสอ	เกาะนางค้ำ	ปากพะยูน
๕๓	เขาจันทร์	หนองธง	ป่าบอน

แหล่งซากดึกดำบรรพ์

แหล่งซากดึกดำบรรพ์ ๒๕๐ ล้านปี วัดภูเขาทองตำบลมะกอกเหนือ อำเภอกวนขนุน

ซากดึกดำบรรพ์ *Thaisaurus chonglakmanii* อิกธีโอซอร์ (Ichthyosaur) *Thaisaurus* หรือสัตว์เลื้อยคลานทะเล เป็นสัตว์ครึ่งบกครึ่งน้ำ มีรูปร่างคล้ายปลา พบครั้งแรกในประเทศไทย ที่เขาทองวัดภูเขาทองตำบลมะกอกเหนือ อำเภอกวนขนุน จังหวัดพัทลุง โดย ดร.จงพันธ์ จงลักษณ์ณี อดีตนักธรณีวิทยา ได้พบกะโหลก กระดุกสันหลัง กระดุกซี่โครง และรยางค์ ในชั้นหินปูน หมวดหินชัยบุรี ยุคไทรแอสสิก (Triassic period) มีอายุประมาณ ๒๕๐ - ๒๓๐ ล้านปีมาแล้ว ก่อนมีมนุษย์ในภาคใต้ พร้อมๆ กับการก่อตัว ของผืนดินและสัตว์ เกิดเทือกเขานครศรีธรรมราชกับเทือกเขาสันกาลาศีรี ซึ่งเป็นแกนของภาคใต้ สำหรับการตั้งชื่อ *Thaisaurus chonglakmanii* (ไทซอรัส จงลักษณ์ณี) โดยชื่อสกุลตั้งตามสถานที่พบ คือประเทศไทย และชื่อชนิดตั้งตามนามสกุลของผู้ค้นพบเป็นครั้งแรก



ภาพซากดึกดำบรรพ์ อิกธีโอซอร์

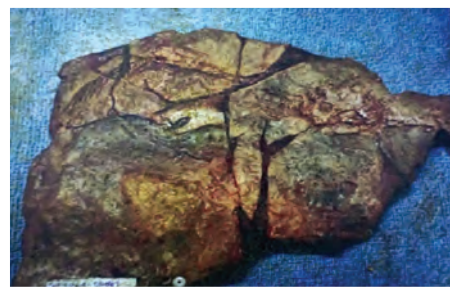

นอกจากนี้ยังพบแอมโมไนอยด์ สัตว์จำพวก (mollusk) มีลักษณะภายนอก เหมือนกับหอยกาบเดี่ยว (gastropod) เช่น หอยขม หอยโข่ง ภายในเปลือกของ แอมโมไนอยด์แบ่งออกเป็นห้องๆ ไม่กลวงตลอดเหมือนหอยกาบเดี่ยว



ภาพซากดึกดำบรรพ์ แอมโมไนอยด์

อ้างอิง :

อมรา ศรีสุชาติ สายรากภาคใต้ : ภูมิลักษณะ รูปลักษณะ จิตลักษณะ. กรุงเทพฯ : ห้างหุ้นส่วนจำกัด เอมีเทรดดิ้ง, ๒๕๔๔.

สารูป ฤทธิชัยและคณะ ตามรอยสำนักเขาอ้อ สรรพยาบรรพตปักษ์ใต้.พัทลุง : ฉลาดการพิมพ์, ๒๕๕๑

ศิลปินแห่งชาติ

จังหวัดพัทลุง มีศิลปินพื้นบ้านประเภทหนังตะลุง โนรา หลายคณะ และมีนายพร้อม บุญฤทธิ์ (หนังพร้อมน้อยตะลุงสากล) ได้รับรางวัลศิลปินแห่งชาติ สาขาศิลปะการแสดง ประเภทหนังตะลุงเมื่อปี พ.ศ. ๒๕๔๖

มรดกทางศิลปวัฒนธรรม

ศิลปวัฒนธรรมพื้นบ้าน

มโนราห์หรือโนรา ศิลปะการแสดงของภาคใต้ โดยเฉพาะจังหวัดพัทลุง ได้ชื่อว่าเป็นต้นกำเนิดของโนรา สันนิษฐานว่าได้รับอิทธิพลมาจากอินเดียภาคใต้พร้อมกับละครชาตรี แต่ทำร้ายรำได้ถูกเปลี่ยนแปลงไปให้เข้ากับรสนิยมของแต่ละภาค ลักษณะโรงโนราสร้างเป็นเวทียกพื้นคล้ายโรงลิเก มีดนตรีและลูกคู่นั่งอยู่ทางด้านหน้าของโรง การแต่งกายของโนราแต่เดิม สวมเทริด นุ่งสนับเพลา คาดเจียรระบาด มีผ้าห้อยหน้าประดับหางอย่างนางมโนราห์ มีสายสังวาลประดับทับทรวง กรอบคอและสวมเล็บยาว การรำรำมีท่าสำคัญ ๑๒ ท่า การแสดงจะดูท่ารำรำที่สวยงาม และฟังบรื่อง ซึ่งผู้แสดงจะร้องเองโดยกลอนสด หรือร้องตามบทที่แต่งไว้ ปัจจุบันวิทยาลัยนาฏศิลป์พัทลุงเป็นผู้สืบทอดและเผยแพร่ศิลปะการแสดงโนราของเมืองพัทลุงไว้ และมีนาฏศิลป์พื้นบ้านอีกหลายคณะในจังหวัดพัทลุง

หนังตะลุง ศิลปะการแสดงพื้นบ้านที่นิยมกันมากทั่วภาคใต้ เช่นเดียวกับการแสดงโนรา ซึ่งจังหวัดพัทลุงเองก็ได้ชื่อว่าเป็นแหล่งกำเนิดหนังตะลุงเช่นกัน รูปหนังตะลุงทำจากหนังวัวดิบ ซึ่งตากแห้งเป็นแผ่นแข็ง ตัดเป็นตัวละครต่างๆ สลักกลดลายสวยงาม โดยมากมักจะทาสีดำทั้งตัว แต่ถ้าเป็นหนังบางอย่างที่เรียกว่าหนังแก้ว จะระบายด้วยสีตัวหนังจะมีไม้ไผ่ผ่าเพื่อหนีบทหนังเรียกว่าไม้ตบ ปากและมือจะประดิษฐ์ให้ขยับได้ตามท่วงท่าลีลาของบทบรรยาย โรงหนังตะลุงจะสร้างเป็นโรงยกสูง มุงหลังคาแบบเพิงหมาแหงน กรุฟาสามด้าน ด้านหน้าเป็นจอผ้าสีขาว ภายในโรงเป็นที่วางตัวหนัง มีคนเชิด ซึ่งเป็นคนพากย์ในตัว และวงดนตรีรวมแล้ว จำนวนไม่เกิน ๘ คน เครื่องดนตรีประกอบด้วย ปี่ กลอง โทน ฆ้อง ฉิ่ง โหม่ง การแสดงเป็นหน้าที่ของนายหนัง ซึ่งเป็นหัวหน้าคณะหนังตะลุง โดยเล่นเป็นเรื่องราวตามวรรณคดี หรือเล่นเป็นเรื่องสมัยใหม่ที่นายหนังผู้เรื่องขึ้นมาเอง

ลิเกป่า เป็นการแสดงที่ได้แบบอย่างมาจากการร้องเพลงสรรเสริญพระผู้เป็นเจ้าของแขกเจ้าเซ็นที่เรียกว่า “ดิเกร์” ซึ่งเป็นภาษาเปอร์เซีย เพราะพวกเจ้าเซ็นมีเสียงไพเราะเป็นที่นิยมฟังกันทั่วไป ต่อมามีคนไทยหัดร้องเพลงดิเกร์ขึ้นตอนแรกมีทำนองการใช้ถ้อยคำเหมือนกับเพลงสวด ต่อมาก็กลายเป็นแบบไทยและคำว่าดิเกร์ก็เปลี่ยนมาเป็นลิเกหรือยี่เก อาจเรียกได้หลายชื่อ เช่น “ลิเกรามะนา” หรือ “ลิเกบก” หรือ “แขกแดง” คำว่า “แขกแดง” ชาวภาคใต้หมายถึงแขกอาหรับ ถ้าใช้คำว่า “เทศ” จะหมายถึงคนอินเดีย เช่นเทศบังกาลี (จากเบงกอล) เทศครุรา เทศชี้หนู (อินเดียใต้) ถ้าใช้คำว่า “แขก” หมายถึงแขกมลายู และแขกชวา มักแสดงในงานรื่นเริง เช่น ขึ้นบ้านใหม่ แต่งงาน งานประเพณีต่างๆ และนิยมแสดงในเวลาากลางคืนมากกว่ากลางวัน การแสดงแขกหรือออกแขก (ซึ่งเป็นธรรมเนียมนิยมก่อนการแสดงเรื่อง) จะใช้เวลายืดหยุ่นได้ขึ้นอยู่กับผู้ชม และการใช้ปฏิภาณไหวพริบของผู้แสดง เมื่อแสดงแขกหรือออกแขกจบแล้ว จึงแสดงเรื่องเดิม เรื่องที่นิยมแสดงได้แก่ โคบุตร จันทรโครพ ลักษณะวงศ์ เป็นต้น

เทศกาลงานประเพณี

๑. งานแข่งโพนลากพระ (ชักพระ) นิยมทำกันทั่วไปในภาคใต้ในช่วงเดือน ๑๑ (แรม ๑ ค่ำ เดือน ๑๑) การลากพระมีอยู่ ๒ แบบขึ้นอยู่กับตามความเหมาะสมของภูมิประเทศ คือ ลากพระทางบกและลากพระทางน้ำจังหวัดพัทลุงเป็นการลากพระทางบก ใช้ตีโพน(กลอง) ตีเพื่อควบคุมจังหวะในการลากพระ โดยผู้ตีโพนจะอยู่บนเรือพระ และเมื่อผ่านวัดต่างๆ หรือขบวนเรือพระลากมาเจอกัน ก็จะมีการตีโพนทำท่ายกกัน ทำให้มีการแข่งขันตีโพนเกิดขึ้นและทางจังหวัดพัทลุงก็ได้จัดให้มีการแข่งขันตีโพนขึ้นเป็นประจำทุกปีในเทศกาลลากพระเดือน ๑๑

๒. ประเพณีทำบุญเดือน ๑๐ ชาวพัทลุงและชาวภาคใต้ทั่วไปเรียกว่า “วันชิงเปรต” หรือ “ประเพณีชิงเปรต” แต่ทางภาคกลางเรียกว่า “วันสารท” หรือ “ประเพณีวันสารทไทย” เป็นการทำบุญอุทิศส่วนกุศลให้แก่เปตชนหรือบิดามารดา ปู่ย่า ตายาย ที่ล่วงลับไปแล้วตามคติความเชื่อของชาวบ้านทั่วไป โดยการทำบุญบริจาคทานถวายพระภิกษุสงฆ์เป็นการอุทิศส่วนกุศลให้กับผู้ตายประเพณีนี้จะเป็นประเพณีที่สืบเนื่องมาจากคติทางศาสนาพราหมณ์ที่เรียกว่า “พืธีศราถ์” หรือ “เปตพลี” จัดขึ้นเพื่อทำบุญ

อุทิศแก่ผู้ตาย เป็นพิธีเช่นให้เปตชนได้กินได้ใช้ คือ นำข้าวปลาอาหารมาเช่นให้ผู้ตายได้กิน ประเพณีนี้เกิดมาก่อนพุทธกาลครั้นถึงสมัยพุทธกาลพระพุทธรองค์ทรงพิจารณาเห็นว่าประเพณีดังกล่าวมีคุณค่าควรแก่การรักษาไว้ จึงทรงอนุญาตให้อุบาสกอุบาสิกาถือปฏิบัติต่อไป กำหนดเวลาทำบุญเดือน ๑๐ ไว้ ๒ ครั้ง คือวันแรม ๑ ค่ำ เดือน ๑๐ และวันแรม ๑๕ ค่ำ เดือน ๑๐ ชาวบ้านมีความเชื่อกันว่าวันแรม ๑ ค่ำ เป็นวันที่ยมบาลปล่อยให้เปตชนขึ้นมาเยี่ยมลูกหลานในเมืองมนุษย์ บุตรหลานจะเป็นผู้ทำบุญเลี้ยงต้อนรับครั้งหนึ่ง เรียกว่า “ทำบุญเดือน ๑๐ แรก” เมื่อถึงวันแรม ๑๕ ค่ำ เป็นวันที่เปตชนจะต้องกลับยมโลก บุตรหลานจะทำบุญเลี้ยงส่งอีกครั้งหนึ่ง พร้อมกับส่งสิ่งของให้นำติดตัวกลับไปด้วย เช่น ขนมที่เก็บกินได้นานๆ หอม กระจีตม เป็นต้น

การเตรียมสิ่งของทำบุญ ก่อนถึงวันทำบุญเดือน ๑๐ ประมาณ ๒-๓ วัน ชาวบ้านพัทลุงจะเตรียมทำขนมที่จะนำไปวัดและแจกจ่ายแก่คนเฒ่าคนแก่ ญาติมิตร ได้แก่ ขนมบ้า ขนมลา ขนมพองหรือข้าวพอง ขนมเป๋ยาหรือขนมเจาะหู ขนมเทียน นอกจากนี้ยังมีข้าวสาร กะปิ น้ำตาล พริก กระจีตม ปลาเค็ม เป็นต้น ซึ่งเป็นสิ่งจำเป็นในการดำรงชีพโดยการจัดขนมและสิ่งของอื่นๆ ใส่สำหรับหรือที่ชาวบ้านเรียกว่า “หมรับ” นอกจากจะทำพิธีในวัดแล้ว ชาวบ้านยังมีความเชื่อว่าเปรตบางจำพวกมีบาปหนาเข้าวัดไม่ได้ จึงนำขนมและข้าวของอีกส่วนหนึ่งไปตั้งเปรตกันนอกวัดอีกส่วนหนึ่ง คนเฒ่าคนแก่ก็กรวดน้ำอุทิศส่วนกุศลให้บรรพชนหลังจากมีการชิงขนมกันมาเป็นของตน ซึ่งถือว่าการกินขนมที่เหลือจากปู ยา ตา ยาย เป็นการได้บุญอีกทางหนึ่ง การชิงเปรตบางแห่งมีการตั้งร้านเปรตไว้สูง เช่น วางไว้บนยอดเสาไม้สูงๆรอบเสาทาน้ำมนต์ให้สิ้นแล้วให้เด็กๆ ปีนขึ้นไปเก็บขนมเป็นที่สนุกสนาน

ประเพณีชิงเปรตเป็นประเพณีที่ชาวจังหวัดพัทลุงยังคงปฏิบัติมาจนถึงทุกวันนี้ บุคคลที่ไปทำงานต่างจังหวัดเมื่อถึงเดือน ๑๐ ส่วนใหญ่จะกลับมาร่วมทำบุญตามประเพณีดังกล่าว ซึ่งเป็นการส่งเสริมความผูกพันระหว่างครอบครัวและญาติพี่น้อง เป็นการรำลึกถึงบุญคุณของบุพการีแม้จะล่วงลับไปแล้ว เป็นการแสดงออกถึงความกตัญญูกตเวที ซึ่งควรค่าแก่การอนุรักษ์ให้คงอยู่ในสังคมสืบไป

๓. งานวันพื้นที่ชุ่มน้ำโลกและงานเทศกาลล่องเรือ - แลนททะเลน้อย เป็นงานประเพณีที่เริ่มขึ้นมาใหม่ เมื่อปี พ.ศ. ๒๕๔๑ เพื่อเป็นกิจกรรมการท่องเที่ยวพิเศษในปีท่องเที่ยวไทย และให้เหมาะสมกับพื้นที่ท่องเที่ยวที่สำคัญของพัทลุง โดยมีกิจกรรมท่องเที่ยวเชิงนิเวศ (๒ กุมภาพันธ์ - ๑๕ เมษายน ของทุกปี) ในช่วงเวลาที่มืด และธรรมชาติที่สวยงามที่สุด สถานที่จัดงานอยู่ในบริเวณเขตห้ามล่าสัตว์ป่าทะเลน้อย อำเภอควนขนุน กิจกรรมในงานในแต่ละวัน มีกิจกรรมให้นักท่องเที่ยวนั่งเรือหางยาวเที่ยวชมนก แลพรรณไม้ น้ำ การแสดงพื้นบ้าน การจำหน่ายสินค้าเกษตรและวิถีชีวิตของชุมชนทะเลน้อย ตลอดจนเลือกซื้อผลิตภัณฑ์พื้นบ้านนาาชนิด

๔. ประเพณีแห่ผ้าขึ้นธาตุ ในวันขึ้น ๑๕ ค่ำ เดือน ๓ วันมาฆบูชาถือเป็นวันสำคัญทางพระพุทธศาสนา ผู้ว่าราชการจังหวัดพัทลุงและประชาชนที่มีจิตศรัทธาได้ร่วมประกอบพิธีแห่ผ้าขึ้นพระธาตุ เนื่องในวันมาฆบูชา เพื่อเป็นการสืบสานประเพณีซึ่งสืบทอดกันมาหลายชั่วอายุคนให้คงอยู่สืบต่อไป โดยก่อนพิธีแห่ผ้าขึ้นพระธาตุ ได้มีการจัดพิธีบูชาพระธาตุด้วยเครื่องอาหารคาวหวาน ตามแบบพิธีพราหมณ์ และพิธีกรรมที่สำคัญ คือการกว่นข้าวาคูด้วยหญิงพรหมจรรย์ เพื่อใช้บูชาพระธาตุ และส่วนหนึ่งให้ประชาชนทั่วไปทอนไปปรับปรุทานเพื่อเป็นสิริมงคล มีการรำนโหรนำถวายหน้าพระธาตุตามแบบที่ปฏิบัติกันมาทุกปี “วันมาฆบูชา” พระพุทธ พระธรรม และพระสงฆ์ เกิดขึ้นพร้อมกัน หรือที่เรียกอีกอย่างหนึ่งว่า “วันจาตุรงคสันนิบาต”

ประเพณีแห่ผ้าขึ้นธาตุ มีจุดมุ่งหมายเพื่อนำผ้าขึ้นห่มองค์พระบรมธาตุเจดีย์ในวันมาฆบูชา โดยสันนิษฐานกันว่าพุทธศาสนิกชนชาวจังหวัดพัทลุง นำจะรับมาพร้อมกับจังหวัดนครศรีธรรมราช ซึ่งตามตำนานเล่าว่า มีเรือสำเภาลำหนึ่งถูกพายุพัดล่มกลางทะเลที่อำเภอปากพนัง จังหวัดนครศรีธรรมราช โดยผู้ที่อยู่บนเรือถูกคลื่นซัดพร้อมด้วยผ้าที่เขียนลายพระพุทธรูปประวัติ หรือเรียกว่าผ้าพระบฏไปเกยชายหาดปากพนัง ขณะที่พระเจ้าศรีธรรมโศกราช ผู้ครองเมืองนครศรีธรรมราชในขณะนั้น กำลังจัดงานสมโภชพระบรมธาตุเจดีย์ จึงดำริให้นำผ้าพระบฏไปห่มองค์พระบรมธาตุเจดีย์ และทำเป็นประเพณีติดต่อกันมาจนถึงปัจจุบัน ซึ่งในภาคใต้จะจัดประเพณีแห่ผ้าขึ้นธาตุ ณ วัดพระมหาธาตุฯ จังหวัดนครศรีธรรมราช วัดพระบรมธาตุไชยาฯ อำเภอไชยา จังหวัดสุราษฎร์ธานี และวัดพระบรมธาตุเจดีย์เขียนบางแก้ว อำเภอเขาชัยสน จังหวัดพัทลุง

วัดพระบรมธาตุเจดีย์เขียนบางแก้ว ตั้งอยู่หมู่ที่ ๔ ตำบลจองถนน อำเภอเขาชัยสน จังหวัดพัทลุง สันนิษฐานว่า สร้างขึ้นในสมัยศรีวิชัย (พุทธศตวรรษที่ ๑๓ - ๑๔ ตามตำนาน) กล่าวถึงวัดพระบรมธาตุเจดีย์เขียนบางแก้ว (เดิมชื่อวัดเขียนบางแก้ว) ว่า นางเลือดขาว กับพระยา कुमार เป็นผู้สร้างวัดขึ้น มีกุฏิ วิหาร ศาลาการเปรียญ พระพุทธรูป พระมหาเจดีย์ เสร็จแล้วให้จารึกเรื่องราวการก่อสร้างลงบนแผ่นทองคำเรียกว่า “เพลาวัด” โดยสร้างเสร็จเมื่อปี พ.ศ.๑๔๕๒ ต่อมาเมื่อปี พ.ศ.๑๔๙๓ เจ้าพระยา कुमार กับนางเลือดขาวได้อัญเชิญพระบรมสารีริกธาตุจากเกาะลังกา มาบรรจุไว้ในพระมหาธาตุเจดีย์

๕. ประเพณีรับเทียนตา เป็นประเพณีที่เล่าขานกันมา ๑๐๐ ปีมาแล้ว สืบทอดรุ่นสู่รุ่น ประเพณีรับเทียนตาหรือรับเทวดา บางท้องถิ่นเรียกกับเจ้าเข้าเมือง เป็นประเพณีที่ทำกันในช่วงสงกรานต์ เนื่องจากวันสงกรานต์ถือเป็นวันขึ้นปีใหม่ของไทยโบราณ ชาวใต้เชื่อกันว่า ในช่วงวันสงกรานต์เป็นวันเกลิงศกใหม่ มีเทวดาผละเปลี่ยนกันลงมา คຸ້ມครองโลกและดูแลทุกข์สุขของบ้านเมืองก่อนวันสงกรานต์หนึ่งวัน เทวดาองค์เก่าจะลาโลกไป ในวันสงกรานต์จึงวางเทวดา หลังวันสงกรานต์หนึ่งวัน เทวดาองค์ใหม่ก็จะมาแทน จึงจัดให้มีพิธีรับเทียนตาพร้อมธงเทียวประกอบพิธี เพื่อความเป็นสิริมงคลแก่ชีวิตในรอบปีและต้อนรับเทวดาองค์ใหม่ ชาวบ้านมีความเชื่อว่า ในหมู่บ้านจะมีเทวดามา คຸ້ມครองรักษาชาวบ้านให้อยู่เย็นเป็นสุข ทำมาหากินได้คล่องโดยเชื่อว่าเทวดาที่มา คຸ້ມครองจะกลับไปในวันขึ้นปีใหม่ไทย (๑๓ เมษายน) และเทวดาองค์ใหม่ก็จะมาอยู่ คຸ້ມครองรักษาต่อจากเทวดาองค์เก่า ชาวบ้านจึงได้จัดพิธีรับ-ส่งเทวดา ขึ้นในวันดังกล่าว ตั้งแต่เวลา ๑๘.๐๐ น. เป็นต้นไป เรียกว่า “ประเพณีรับเทวดา” เพื่อแสดงความกตัญญู กตเวทิต่อเทวดาที่ได้มาก็จะทำให้บุคคล ในครอบครัวนั้นอยู่เย็นเป็นสุข ระเบียบพิธีกรรม ประเพณีรับเทียนตา หรือรับเทวดา เป็นประเพณีอย่างหนึ่ง ที่ทำกันในเดือน ๖ หลังวันสงกรานต์ไปแล้ว ถ้าเป็นข้างขึ้นจะต้องเป็นวันคี่ เช่น ขึ้น ๕ ค่ำ ขึ้น ๙ ค่ำ และถ้าเป็นข้างแรมจะต้องเป็นวันคู่ เช่น แรม ๖ ค่ำ แรม ๑๑ ค่ำ เป็นต้น ที่เป็นเช่นนี้ เพราะชาวบ้านมีความเชื่อว่าในวันแรมคู่ หรือวันขึ้นคี่ จะมีแต่เทวดาเท่านั้น ที่จะมารับของ บวงสรวง ผีชั้นต่ำอื่นๆ ไม่สามารถรับของบวงสรวงได้

อุปกรณ์ในการประกอบพิธี

๑. แพน ทำโดยนำหยวกกล้วยมาตัดเป็นท่อนๆ ความยาวประมาณ ๒ - ๓ ศอก แล้วเอาไม้แหลมเสียบเชื่อมหยวกแต่ละท่อน

๒. ร้านสำหรับจัดวางเครื่องบวงสรวงเทวดา ทำด้วยไม้ไผ่สูงประมาณ ๑ เมตร ปูด้วยใบตอง ใช้กากกล้วย ตัดเป็นชิ้นๆ มุงเป็นหลังคาคดคล้ายศาลพระภูมิ

๓. เครื่องบวงสรวง ประกอบด้วย ข้าวสุกที่ยังไม่มีใครตักกิน เรียกว่า ข้าวปากหม้อ ปลาย่างทั้งตัวเรียกว่า ปลายีหัวมีหางน้ำต็ม เหล้า ดอกไม้ ธูปเทียน สำคัญที่สุดที่จะขาดไม่ได้เป็นอันขาดคือผู้เข้าร่วมพิธีทั้งหลายจะต้องเตรียมตัดเล็บ ผม และเศษผ้าที่ใช้แล้วของตัวเอง ห่อรวมกันไว้เพื่อใช้ลอยไปกับแพ เล็บ ผม และเศษผ้า เมื่อตัดเสร็จแล้วต้องนำมาเวียนรอบๆ ศีรษะ ๓ รอบ ขณะเวียนให้กล่าวว่า “เคราะห์ดีเอาไว้เคราะห์ร้ายพาไป” เป็นการวาดเคราะห์ นอกจากจะใส่สิ่งของดังกล่าวแล้ว ยังมีกรใส่เงิน ตามแต่ศรัทธา ส่วนใหญ่มักนิยมใส่เหรียญโดยจะนำสิ่งเหล่านี้ใส่ภาชนะ (แพ) ที่นำไป

๔. ธง ซึ่งถือเป็นสัญลักษณ์ของการรับ-ส่งเทวดา เป็นธงรูปสามเหลี่ยมทำด้วยกระดาษสีขาว จำนวน ๒ ธงจะมีรวงข้าว ๓ รวง หมากพลู ๑ คำ ผูกติดไว้ที่ปลายธง ธงที่ ๑ จะเขียนว่า ข้าพเจ้านาย....นาง.... ได้มารับเทียบดวงคี่ใหม่แล้ว ส่วนธงที่ ๒ จะเขียนว่า ข้าพเจ้า นาย.... นาง.... ได้มาส่งเทียบดวงคี่เก่าแล้ว

ปัจจุบันได้มีการสืบทอดประเพณีรับเทียบตา ณ หมู่ที่ ๗ บ้านน้ำรัง ตำบลวังใหม่ อำเภอป่าบอน จังหวัดพัทลุง เป็นประจำทุกปี

๖. ประเพณีทำบุญสองศาสนา เป็นประเพณีของชุมชนบ้านตะโหนด หมู่ที่ ๓ ตำบลตะโหนด อำเภอตะโหนด จังหวัดพัทลุง โดยพี่น้องชาวไทยพุทธและไทยมุสลิมจะมารวมกัน โดยไม่มีกรอบทางประเพณีและศาสนามาขวางกันมีความสามัคคีกันที่รักใคร่ปรองดองช่วยเหลือซึ่งกันและกัน ซึ่งนอกจากการทำบุญตามหลักศาสนาของแต่ละศาสนาแล้ว จะมีกิจกรรมร่วมกัน เช่น สัมมนาผู้นำศาสนาและผู้นำชุมชน การแสดงของเยาวชนจากสองศาสนา นิทรรศการวัฒนธรรมและประเพณีท้องถิ่น ตลอดจนการร่วมพัฒนาสถาบันร่วมกันทั้งสองศาสนา จะจัดขึ้นในเดือนเมษายนของทุกปี

ด้านสาธารณสุข

สถานบริการด้านสาธารณสุขภาครัฐ

จังหวัดพัทลุงมีสถานบริการสาธารณสุขภาครัฐ ประเภทโรงพยาบาล จำนวน ๑๑ แห่ง มีจำนวนเตียงทั้งหมด ๘๑๐ เตียง มีอัตราส่วนเตียงต่อประชากรเท่ากับ ๑ : ๖๔๘

รายชื่อโรงพยาบาลและจำนวนเตียง ในจังหวัดพัทลุง

ลำดับ	อำเภอ	ชื่อ	ประเภท	ระดับ	จำนวน (เตียง)
๑	เมือง	โรงพยาบาลพัทลุง	โรงพยาบาลทั่วไป	S	๔๕๐
๒	ควนขนุน	โรงพยาบาลควนขนุน	โรงพยาบาลชุมชน	M๒	๙๐
๓	เขาชัยสน	โรงพยาบาลเขาชัยสน	โรงพยาบาลชุมชน	F๒	๓๐
๔	กงหรา	โรงพยาบาลกงหรา	โรงพยาบาลชุมชน	F๒	๓๐
๕	ตะโหมด	โรงพยาบาลตะโหมด	โรงพยาบาลชุมชน	F๑	๓๐
๖	ป่าบอน	โรงพยาบาลป่าบอน	โรงพยาบาลชุมชน	F๒	๓๐
๗	บางแก้ว	โรงพยาบาลบางแก้ว	โรงพยาบาลชุมชน	F๒	๓๐
๘	ปากพะยูน	โรงพยาบาลปากพะยูน	โรงพยาบาลชุมชน	F๒	๓๐
๙	ศรีบรรพต	โรงพยาบาลศรีบรรพต	โรงพยาบาลชุมชน	F๒	๓๐
๑๐	ป่าพะยอม	โรงพยาบาลป่าพะยอม	โรงพยาบาลชุมชน	F๒	๓๐
๑๑	ศรีนครินทร์	โรงพยาบาลศรีนครินทร์ (ปัญญาชนทักษิณ)	โรงพยาบาลชุมชน	F๒	๓๐
รวม					๘๑๐

ประเภท โรงพยาบาลส่งเสริมสุขภาพตำบล จำนวน ๑๒๔ แห่ง ครอบคลุมทุกตำบลของจังหวัดพัทลุง

สถานบริการสาธารณสุขของเอกชน

จำนวนสถานพยาบาลเอกชน ร้านขายยาและสถานที่ผลิตยาจังหวัดพิจิตร ปี ๒๕๖๓

สถานพยาบาลประเภทที่ไม่รับผู้ป่วยไว้ค้างคืน		สถานพยาบาลประเภทที่รับผู้ป่วยไว้ค้างคืน	
- การประกอบโรคศิลปะ สาขาการแพทย์แผนจีน	๑ แห่ง	โรงพยาบาลปิยะรักษ์ ขนาด ๓๐ เตียง	๑ แห่ง
- คลินิกเวชกรรม	๓๐ แห่ง		
- กายภาพบำบัด	๒ แห่ง	ร้านขายยา/สถานที่ผลิตยา	
- คลินิกเฉพาะทางด้านเวชกรรม	๑๙ แห่ง	- แผนปัจจุบัน (ขย.๑)	๗๙ แห่ง
- คลินิกทันตกรรม	๒๐ แห่ง	- แผนปัจจุบันบรรจุเสร็จ (ขย.๒)	๑๐ แห่ง
- คลินิกเฉพาะทางด้านทันตกรรม	๔ แห่ง	- ร้านขายยาสัตว์ (ขย.๓)	๑๓ แห่ง
- คลินิกการพยาบาล และการ ผดุงครรภ์	๕๕ แห่ง	- แผนโบราณ (ขย.๖)	๑๐ แห่ง
- คลินิกเทคนิคการแพทย์	๔ แห่ง	- ผลิตยาแผนโบราณ	๓ แห่ง
- คลินิกการแพทย์แผนไทย	๔ แห่ง	รวม	๑๑๕ แห่ง
- สหคลินิก	๒ แห่ง		
- คลินิกทันตกรรมชั้นสอง	๑ แห่ง		
รวม	๑๔๒ แห่ง		

บุคลากรทางการแพทย์ที่ปฏิบัติหน้าที่ในสถานพยาบาลทุกแห่ง ทุกสังกัดในเขตพื้นที่
ประกอบด้วย

- แพทย์	จำนวน	๑๕๑ คน	อัตราส่วนต่อประชากร = ๑ : ๓,๔๗๕
- ทันตแพทย์	จำนวน	๖๓ คน	อัตราส่วนต่อประชากร = ๑ : ๘,๓๓๑
- เภสัชกร	จำนวน	๑๑๔ คน	อัตราส่วนต่อประชากร = ๑ : ๔,๖๐๔
- พยาบาล	จำนวน	๑,๑๘๔ คน	อัตราส่วนต่อประชากร = ๑ : ๔๔๓
- นักวิชาการสาธารณสุข	จำนวน	๓๔๐ คน	อัตราส่วนต่อประชากร = ๑ : ๑,๕๔๓
- นักเทคนิคการแพทย์	จำนวน	๓๖ คน	อัตราส่วนต่อประชากร = ๑ : ๑๔,๕๗๙
- นักรังสีการแพทย์	จำนวน	๑๔ คน	อัตราส่วนต่อประชากร = ๑ : ๗๗,๔๙๐

ข้อมูลสถิติชีพและสถานะสุขภาพ

ข้อมูลสถิติชีพจังหวัดพัทลุง ปีงบประมาณ พ.ศ. ๒๕๕๓ - ๒๕๖๓

เครื่องชี้วัด (หน่วยวัดต่อประชากร)	เป้า หมาย	สถานการณ์ ปี พ.ศ.										
		๒๕๕๓	๒๕๕๔	๒๕๕๕	๒๕๕๖	๒๕๕๗	๒๕๕๘	๒๕๕๙	๒๕๖๐	๒๕๖๑	๒๕๖๒	๒๕๖๓
อัตราการเกิด (ต่อพัน)		๑๐.๗๓	๑๐.๘๒	๘.๔๒	๑๐.๖๘	๑๐.๑๙	๙.๔๘	๘.๔๗	๘.๒๒	๘.๗๔	๗.๑๙	๕.๓๓
อัตราการตาย (ต่อพัน)		๖.๑๓	๕.๕๖	๔.๘๘	๕.๗๕	๖.๑๓	๖.๒๗	๖.๔๘	๖.๗๔	๖.๖๙	๗.๑๙	๕.๙๔
อัตราการเพิ่มประชากร (ต่อร้อย)		๐.๔๖	๐.๕๒	๐.๓๕	๐.๔๗	๐.๔๑	๐.๓๒	๐.๒๐	๐.๑๕	๐.๒๑	๐.๐๐	๐.๐๔
อัตราการดาตาย (ต่อแสนเกิดมีชีพ)	<๑๗	๑๗.๗๘	๑๘.๓๕	๒๓.๙	๐	๓๖.๓๗	๓๙.๓๙	๐	๔๕.๔๕	๐	๒๖.๐๐	๐
อัตราการกตตาย (ต่อพันเกิดมีชีพ)	<๕	๒.๓๐	๕.๕๑	๖.๒๘	๔.๑๖	๔.๐๐	๓.๕๓	๓.๒๒	๓.๔๐	๗.๖๓	๔.๗๗	๔.๖๕

ที่มา : กองยุทธศาสตร์และแผนงาน สำนักงานปลัดกระทรวงสาธารณสุข (ข้อมูลการเกิด, การตาย)
: งานส่งเสริมสุขภาพ สสจ.พัทลุง (ข้อมูลการตายของมารดา และทารก)

**สาเหตุการป่วย
ของผู้ป่วยนอกที่มารับบริการในสถานบริการของรัฐ ตามกลุ่มโรค
ปีงบประมาณ ๒๕๕๙ - ๒๕๖๓**

อันดับ	สาเหตุการป่วย (กลุ่มโรค)	ปี พ.ศ.๒๕๕๙		ปี พ.ศ.๒๕๖๐		ปี พ.ศ.๒๕๖๑		ปี พ.ศ.๒๕๖๒	
		จำนวน(ราย)	อัตราป่วยต่อแสนปชก.	จำนวน (ราย)	อัตราป่วยต่อแสนปชก.	จำนวน (ราย)	อัตราป่วยต่อแสนปชก.	จำนวน (ราย)	อัตราป่วยต่อแสนปชก.
๑	ความดันโลหิตสูงที่ไม่มีสาเหตุ	๒๔๐,๓๐๓	๕๕,๙๘๕	๒๔๕,๙๔๓	๔๖,๙๖๑	๒๐๒,๘๘๗	๓๘,๖๕๗	๒๐๖,๘๔๕	๓๙,๓๔๕
๒	เบาหวาน	๑๔๙,๙๖๕	๒๘,๖๙๗	๑๕๘,๑๑๓	๓๐,๑๙๐	๑๒๙,๖๓๔	๒๔,๖๙๙	๑๒๒,๔๑๘	๒๓,๓๓๑
๓	การติดเชื้อของทางเดินหายใจส่วนบนแบบเฉียบพลันอื่น ๆ	๑๘๘,๔๓๔	๓๖,๐๕๙	๑๘๙,๔๘๖	๓๖,๑๘๑	๑๖๑,๔๓๙	๒๙,๙๑๑	๑๔๙,๖๓๓	๒๙,๕๖๕
๔	เนื้องอกชนิดปกติ	๑๒๒,๐๓๙	๒๓,๓๕๕	๑๑๖,๙๘๓	๒๒,๓๓๗	๙๑,๔๑๗	๑๗,๔๑๘	๘๙,๕๑๙	๑๗,๐๖๑
๕	ความผิดปกติอื่น ๆ ของพื่นและโครงสร้าง	๙๖,๙๓๘	๑๘,๖๘๕	๙๖,๔๙๑	๑๘,๕๒๔	๘๕,๕๙๐	๑๖,๒๘๘	๘๓,๓๘๓	๑๕,๙๙๑
๖	การบาดเจ็บรุนแรงพาอื่น ๆ, ไม่ระบุเฉพาะและหลายบริเวณในร่างกาย	๙๗,๖๒๙	๑๘,๘๕๕	๘๓,๑๙๐	๑๕,๘๘๑	๖๘,๑๖๒	๑๒,๙๘๗	๖๐,๙๔๙	๑๑,๕๙๘
๗	พิษสุ	๕๙,๙๕๒	๑๑,๔๗๒	๙๗,๓๒๑	๑๘,๙๖๔	๕๙,๙๑๑	๑๑,๐๓๔	๕๘,๖๕๐	๑๐,๘๑๕
๘	โรคอื่น ๆ ของผิวหนังและเนื้อเยื่อใต้ผิวหนัง	๕๓,๑๒๐	๑๐,๑๖๕	๕๐,๔๙๖	๙,๖๔๒	๓๘,๕๙๙	๗,๓๕๙	๓๗,๑๗๔	๗,๐๘๕
๙	ความผิดปกติของต่อมไร้ท่อ โภชนาการและเมตาบอลิกอื่น ๆ	๓๒,๕๑๑	๖,๒๒๑	๓๕,๙๖๑	๖,๘๒๘	๓๐,๕๐๒	๕,๘๑๑	๓๒,๕๓๒	๖,๒๐๐
๑๐	โรคอื่น ๆ ของหลอดเลือด ภาวะพาและตุ้มนิ่ม	๔๙,๐๘๐	๙,๓๙๒	๔๙,๘๕๔	๙,๑๓๗	๓๖,๕๒๒	๖,๙๓๓	๓๕,๒๒๘	๖,๙๑๔
๑๑	พยาธิสภาพของหลังส่วนอื่น ๆ	๓๖,๙๔๓	๗,๐๓๑	๓๑,๕๒๘	๖,๐๒๐	๒๔,๘๖๐	๔,๙๗๓	๒๘,๕๕๘	๕,๔๕๓
๑๒	โรคหืด	๓๒,๔๕๓	๖,๒๑๐	๓๐,๕๙๐	๕,๘๕๑	๒๔,๖๕๐	๔,๖๙๗	๒๓,๕๙๘	๔,๕๙๗
๑๓	โรคอักเสบติดเชื้อของผิวหนังและเนื้อเยื่อใต้ผิวหนัง	๒๗,๙๗๘	๕,๓๑๖	๒๙,๙๔๐	๕,๙๑๗	๒๔,๓๒๗	๔,๖๓๕	๒๓,๓๗๑	๔,๕๕๔
๑๔	คออักเสบเฉียบพลันและต่อมทอนซิลอักเสบเฉียบพลัน	๗๕,๒๕๓	๑๔,๔๐๑	๖๑,๑๔๖	๑๑,๖๙๕	๓๔,๑๘๗	๖,๕๑๔	๒๘,๐๗๒	๕,๓๕๐
๑๕	ปวดท้องและปวดอุ้งเชิงกราน	๓๐,๑๙๗	๕,๙๗๙	๒๘,๒๘๙	๕,๘๐๒	๑๙,๕๐๔	๓,๙๑๖	๑๙,๙๑๘	๓,๙๑๕

ที่มา : ระบบรายงานมาตรฐาน HDC

สาเหตุการป่วย
ของผู้ป่วยในที่มาบริการในสถานบริการของรัฐ ปีงบประมาณ ๒๕๕๙ - ๒๕๖๓

อันดับ	สาเหตุการป่วย (กลุ่มโรค)	พ.ศ. ๒๕๕๙		พ.ศ. ๒๕๖๐		พ.ศ. ๒๕๖๑		พ.ศ. ๒๕๖๒		พ.ศ. ๒๕๖๓	
		จำนวน (ราย)	อัตราป่วย ต่อแสน ปชก.	จำนวน (ราย)	อัตราป่วย ต่อแสน ปชก.	จำนวน (ราย)	อัตราป่วย ต่อแสน ปชก.	จำนวน (ราย)	อัตราป่วย ต่อแสน ปชก.	จำนวน (ราย)	อัตราป่วย ต่อแสน ปชก.
๑	ปอดบวม	๓๘๗๘	๗๕๒.๑	๔๒๒๖	๘๖๖.๙๒	๔๐๖๒	๗๗๓.๙๓	๓๗๕๓	๗๑๕.๒๖	๒๕๘๘	๔๙๓.๐๘
๒	ภาวะแทรกซ้อนอื่นๆ ของการตั้งครรภ์ และ การคลอด	๒๔๖๙	๔๗๒.๔๗	๒๔๘๘	๔๗๕.๐๖	๒๖๓๙	๕๐๒.๘	๒๒๖๒	๔๓๓.๑	๑๙๙๕	๓๘๐.๑
๓	โรคหลอดลมอักเสบเฉียบ พลึงและปอดชนิด อุดกั้นแบบเรื้อรังอื่น	๒๑๗๗	๔๑๖.๕๙	๒๒๙๖	๔๓๘.๔	๒๔๐๒	๔๕๗.๖๕	๒๒๘๖	๔๓๕.๖๗	๑๗๕๓	๓๓๓.๙๙
๔	การบาดเจ็บภายใน กะโหลกศีรษะ	๑๔๓๒	๒๗๕.๐๓	๑๓๖๘	๒๖๒.๒๑	๑๕๗๖	๓๐๐.๒๗	๑๙๑๘	๓๖๕.๕๕	๑๗๒๙	๓๒๗.๔๒
๕	การบาดเจ็บระบบเฉพาะ อื่น ๆ , ไม่ระบุเฉพาะและ หลายบริเวณในร่างกาย	๒๒๘๕	๔๓๗.๒๖	๒๒๔๐	๔๒๗.๗๑	๒๔๒๒	๔๖๑.๔๖	๒๒๗๓	๔๓๓.๒	๑๗๐๖	๓๒๕.๐๔
๖	โรคหัวใจขาดเลือดอื่น ๆ	๔๙๘	๙๕.๓	๖๐๘	๑๑๖.๐๙	๗๑๓	๑๓๕.๘๕	๑๖๘๙	๓๒๑.๙	๑๔๐๙	๒๖๘.๔๕
๗	โรคที่ตี	๑๖๔๖	๓๑๔.๙๘	๑๘๑๑	๓๕๕.๗๙	๑๘๙๕	๓๖๖.๐๕	๑๘๘๘	๓๕๒.๒	๑๔๐๕	๒๖๗.๖๙
๘	ไข้จากไวรัสที่นำโดยแมลง และใช้เลือดออกที่เกิด จากไวรัสอื่น ๆ	๑๘๘๑	๓๕๙.๙๕	๒๕๘๐	๔๙๒.๖๓	๑๓๒๙	๒๕๓.๒๒	๒๕๒๘	๔๘๑.๗๙	๑๓๑๒	๒๔๙.๙๗
๙	การดูแลมารดาอื่น ๆ ที่มี ปัญหาเกี่ยวกับทารกใน ครรภ์ และถุงน้ำคร่ำ และ ปัญหาที่อาจจะเกิดขึ้นใน ระยะคลอด	๑๓๘๗	๒๖๕.๔๒	๑๓๘๗	๒๖๔.๘๓	๑๔๘๗	๒๘๓.๓๒	๑๕๕๑	๒๙๕.๕๙	๑๓๐๗	๒๔๙.๐๒
๑๐	เนื้องอกตาย	๗๑๒	๑๓๖.๒๕	๘๙๕	๑๗๐.๘๙	๑๑๔๔	๒๒๗.๙๖	๑๒๘๖	๒๕๕.๐๙	๑๐๙๗	๒๐๙.๐๑
๑๑	หลอดลมอักเสบเฉียบพลัน และหลอดลมเล็กอักเสบ เฉียบพลัน	๒๔๖๕	๔๗๑.๗๑	๒๕๘๘	๔๙๔.๑๕	๒๔๓๙	๔๖๔.๗	๑๗๒๕	๓๒๘.๕๗	๑๐๗๕	๒๐๔.๖๓
๑๒	โรคอักเสบติดเชื้อของผิวหนัง และเนื้อเยื่อใต้ผิวหนัง	๑๒๑๔	๒๓๒.๓๑	๑๓๑๖	๒๕๑.๒๘	๑๕๒๓	๒๙๐.๑๗	๑๔๕๘	๒๗๗.๘๗	๑๐๖๓	๒๐๒.๕๓
๑๓	หัวใจล้มเหลว	๑๑๗๙	๒๒๕.๖๒	๑๓๖๕	๒๖๐.๖๓	๑๔๗๖	๒๘๑.๒๒	๑๒๕๒	๒๓๘.๖๑	๑๐๕๕	๑๙๕.๑
๑๔	เบาหวาน	๙๘๔	๑๘๘.๓	๑๑๑๘	๒๑๓.๔๗	๑๑๒๗	๒๑๔.๗๓	๑๐๕๐	๒๐๐.๑๑	๙๒๙	๑๗๗
๑๕	ภาวะอื่นๆ ในระยะ ปริกำเนิด	๕๑๔	๙๘.๓๖	๖๗๗	๑๒๙.๒๗	๘๒๙	๑๖๗.๙๕	๗๐๐	๑๓๓.๔๑	๗๙๙	๑๕๒.๒๓

ที่มา : ระบบรายงานมาตรฐาน HDC

สาเหตุการตาย

จำนวนการตายและอัตราการตายต่อแสนประชากร ของประชาชนจังหวัดพัทลุง
จำแนกตามสาเหตุการตาย ปีงบประมาณ ๒๕๕๙ - ๒๕๖๓

อันดับ	สาเหตุการตาย	๒๕๕๙		๒๕๖๐		๒๕๖๑		๒๕๖๒		๒๕๖๓	
		จำนวน	อัตราการตาย	จำนวน	อัตราการตาย	จำนวน	อัตราการตาย	จำนวน	อัตราการตาย	จำนวน	อัตราการตาย
๑	มะเร็งและเนื้องอกทุกชนิด	๔๙๕	๙๔.๗๒	๔๘๕	๙๒.๖๑	๕๑๑	๙๗.๓๖	๕๐๕	๙๖.๒๔	๓๖๐	๖๘.๕๙
๒	โรคหลอดเลือดในสมอง	๒๔๕	๔๖.๘๘	๒๓๗	๔๕.๒๕	๒๒๐	๔๑.๙๒	๒๖๐	๔๙.๕๕	๑๖๘	๓๒.๐๑
๓	ปอดบวม	๑๔๕	๒๗.๗๕	๑๖๓	๓๑.๑๒	๑๘๑	๓๕.๔๙	๒๓๙	๔๕.๕๕	๑๕๙	๓๐.๒๙
๔	โรคหัวใจขาดเลือด	๑๕๒	๒๙.๐๙	๑๕๑	๒๘.๘๓	๑๗๔	๓๓.๑๕	๑๗๗	๓๓.๗๓	๑๓๘	๒๖.๒๙
๕	โลหิตเป็นพิษ	๖๖	๑๒.๖๓	๖๓	๑๒.๐๓	๘๒	๑๕.๖๒	๖๔	๑๒.๒	๙๕	๑๘.๑
๖	อุบัติเหตุการขนส่ง	๑๒๖	๒๔.๑๑	๑๕๒	๒๙.๑๑	๑๕๒	๒๘.๙๖	๑๓๔	๒๗.๑๖	๘๑	๑๕.๕๓
๗	โรคของระบบสืบพันธุ์และทางเดินปัสสาวะที่เหลือนอยู่	๑๑๐	๒๑.๐๕	๑๑๙	๒๒.๗๒	๑๐๓	๑๙.๖๒	๑๓๒	๒๕.๑๖	๗๑	๑๓.๕๓
๘	เบาหวาน	๑๓๙	๒๖.๖	๑๓๙	๒๖.๕๔	๑๒๔	๒๓.๖๓	๑๑๙	๒๒.๘๘	๖๔	๑๒.๑๙
๙	เนื้องอกร้ายที่หลอดคอ หลอดลมใหญ่และปอด	๗๙	๑๕.๑๒	๙๔	๑๗.๙๕	๑๑๓	๒๑.๕๓	๘๗	๑๖.๕๘	๖๔	๑๒.๑๙
๑๐	ความดันโลหิตสูง	๑๑๓	๒๑.๖๒	๑๐๕	๒๐.๐๕	๑๐๕	๒๐.๐๑	๙๔	๑๗.๙๑	๕๗	๑๐.๘๖
๑๑	สาเหตุจากภายนอกอื่น ๆ ทั้งหมด	๗๕	๑๔.๓๕	๖๙	๑๓.๑๗	๓๙	๗.๕๓	๔๙	๙.๓๔	๕๗	๑๐.๘๖
๑๒	โรคของตับ	๗๑	๑๓.๕๙	๖๖	๑๒.๖	๖๘	๑๒.๙๖	๘๒	๑๕.๖๓	๔๗	๙.๕๕
๑๓	โรคของทางเดินหายใจส่วนล่าง (เรื้อรัง)	๗๐	๑๓.๔	๗๘	๑๔.๘๙	๙๒	๑๗.๕๓	๗๐	๑๓.๓๔	๔๕	๘.๙๗
๑๔	การมีเจตนาทำร้ายตนเอง	๔๑	๗.๘๕	๔๔	๘.๔	๖๔	๑๒.๑๙	๗๗	๑๔.๖๗	๒๘	๕.๓๓
๑๕	เนื้องอกร้ายของมดลูก ช่องปาก และคอหอย	๕๐	๙.๕๗	๓๐	๕.๗๓	๓๔	๖.๘๘	๓๔	๖.๘๘	๒๘	๕.๓๓
๑๖	โรคหัวใจอื่น	๕๕	๑๐.๓๓	๔๐	๗.๖๔	๓๖	๖.๘๖	๖๒	๑๑.๘๒	๒๖	๕.๕๕
๑๗	โรคระบบย่อยอาหารที่เหลือนอยู่	๒๙	๕.๕๕	๔๓	๘.๒๑	๓๐	๕.๗๒	๔๕	๘.๕๘	๒๑	๔
๑๘	โรคของระบบทางเดินหายใจ ที่เหลือนอยู่	๒๔	๔.๕๙	๑๖	๓.๐๖	๑๕	๒.๘๖	๒๐	๓.๘๑	๑๕	๒.๘๖
๑๙	วัณโรคทางเดินหายใจ	๒๙	๕.๕๕	๒๒	๔.๒	๑๘	๓.๕๓	๒๑	๔	๑๓	๒.๘๘

ที่มา : ระบบฐานข้อมูลการเกิด - การตาย กองยุทธศาสตร์และแผนงาน สำนักงานปลัดกระทรวงสาธารณสุข

บทสรุปด้านสุขภาพ

สถานบริการสาธารณสุขภาครัฐ มีโรงพยาบาลทั้งหมด ๑๑ แห่ง เป็นโรงพยาบาลระดับ S จำนวน ๑ แห่ง (โรงพยาบาลพัทลุง), ระดับ M๒ จำนวน ๑ แห่ง (โรงพยาบาลควนขนุน), ระดับ F๑ จำนวน ๑ แห่ง (โรงพยาบาลตะโหมด) และ ระดับ F๒ จำนวน ๘ แห่ง มีจำนวนเตียงรวมทั้งหมด ๘๑๐ เตียง มีอัตราส่วนเตียง ต่อประชากรเท่ากับ ๑ : ๖๔๘ มี รพ.สต. ๑๒๔ แห่ง ศูนย์สุขภาพชุมชนเมือง ๓ แห่ง และศูนย์สุขภาพชุมชนที่โรงพยาบาลจัดตั้งขึ้น (เปิดให้บริการนอกที่ตั้งของโรงพยาบาล) อีก ๔ แห่ง ส่วนสถานพยาบาลเอกชนประเภท ที่รับผู้ป่วยไว้ค้างคืน มีจำนวน ๑ แห่ง (โรงพยาบาลปิยะรักษ์) ขนาด ๓๐ เตียง

สถานะทางสุขภาพ ในปี พ.ศ.๒๕๖๓ อัตราเกิด ๕.๓๓ ต่อพันประชากร ลดลงจากปีที่แล้ว อัตราตาย ๔.๙๔ ต่อพันประชากร ลดลงจากปีที่แล้ว อัตราเพิ่มของประชากรร้อยละ ๐.๐๔ โดยในระยะ ๑๐ ปี ที่ผ่านมา อัตราเพิ่มของประชากรมีแนวโน้มลดลง

สาเหตุการตายของประชาชนในจังหวัดพัทลุง ๓ อันดับแรก พ.ศ.๒๕๖๓ คือ มะเร็งและเนื้องอกทุกชนิด โรคหลอดเลือดในสมอง และปอดบวม โดยมีอัตราตาย ๖๘.๕๙ ๓๒.๐๑ และ ๓๐.๒๙ ต่อแสนประชากรตามลำดับ

สาเหตุการป่วยของประชาชน พ.ศ. ๒๕๖๓ ประเภท ผู้ป่วยนอก ๓ อันดับแรก คือ ความดันโลหิตสูงที่ไม่มีสาเหตุ, การติดเชื้อของทางเดินหายใจส่วนบนแบบเฉียบพลัน อื่นๆ และเบาหวาน โดยมีอัตราป่วย ๓๗,๖๕๘ ๒๒,๕๒๙ และ ๒๒,๒๐๑ ต่อแสนประชากรตามลำดับ ประเภทผู้ป่วยใน ๓ อันดับแรก คือ ปอดบวม, ภาวะแทรกซ้อนอื่น ๆ ของการตั้งครรภ์ และการคลอดและโรคหลอดเลือดสมอง อัมพาต และปอดชนิดอุดกั้นแบบเรื้อรังอื่น โดยมี อัตราป่วย ๔๙๓.๐๘ , ๓๘๐.๑๐ และ ๓๓๓.๙๙ ต่อแสนประชากรตามลำดับ

สำหรับสถานการณ์โรคติดต่อที่ต้อง เฝ้าระวังทางระบาดวิทยา พ.ศ.๒๕๖๓ ตั้งแต่วันที่ ๑ มกราคม ๒๕๖๒ ถึง ๓๑ ธันวาคม ๒๕๖๒ พบว่าโรคที่มี อัตราป่วยสูงสุด ๓ อันดับแรก คือ โรคอุจจาระร่วง, ปอดบวม และโรคมือเท้าปาก โดยมีอัตราป่วย ๑,๒๗๐.๖๑ ๒๒๕.๐๑ และ ๑๔๐.๗๙ ต่อแสนประชากรตามลำดับ

ในส่วนปัญหาสาธารณสุขจังหวัดพัทลุง การจัดอันดับความสำคัญปัญหาสาธารณสุขของจังหวัดพัทลุงประจำปีงบประมาณพ.ศ. ๒๕๖๓ ใช้กระบวนการวิเคราะห์และจัดอันดับปัญหา โดยการมีส่วนร่วมของภาคส่วนต่าง ๆ ที่เกี่ยวข้อง โดยมีขั้นตอนดำเนินการดังนี้

๑. วิเคราะห์สภาวะการณ์ทางสุขภาพของประชาชนในจังหวัดพัทลุง
๒. ระบุปัญหาโดยการเปรียบเทียบกับเกณฑ์ ค่าเฉลี่ย ข้อมูลในอดีต
๓. จัดประชุมผู้เกี่ยวข้อง ผู้มีส่วนได้ส่วนเสีย จากภาคส่วนต่าง ๆ และร่วมให้คะแนนเพื่อจัดอันดับปัญหา ใช้วิธีการจัดอันดับปัญหาของภาควิชาบริหารสาธารณสุข คณะสาธารณสุขศาสตร์ มหาวิทยาลัย มหิดล โดยพิจารณาใน ๔ ประเด็น คือ

- ๑) ขนาดของปัญหา (น้ำหนักคะแนน = ๒)
- ๒) ความรุนแรงของปัญหา (น้ำหนักคะแนน = ๓)
- ๓) ความยากง่ายในการแก้ไขปัญหา (น้ำหนักคะแนน = ๒)
- ๔) ความสนใจ/ความตระหนัก/ความร่วมมือของชุมชนต่อปัญหา (น้ำหนักคะแนน = ๓)

๔. จัดอันดับปัญหาตามลำดับคะแนนรวมจากมากไปหาน้อย

สรุปปัญหาสาธารณสุขที่สำคัญ ๑๐ อันดับแรกของจังหวัดพัทลุง ประจำปีงบประมาณ พ.ศ. ๒๕๖๓ มีดังนี้

๑. โรคความดันโลหิตสูง
๒. โรคเบาหวาน
๓. โรคไข้เลือดออก
๔. อุบัติเหตุทางถนน
๕. โรคหัวใจขาดเลือด/หลอดเลือดสมอง
๖. ยาเสพติด
๗. มะเร็งเต้านม
๘. มะเร็งปากมดลูก
๙. โรคไต
๑๐. ภาวะอ้วนในประชาชนวัยทำงาน

ความมั่นคง

สถานการณ์ปัญหาอาชญากรรม

สถานการณ์ปัญหาอาชญากรรม เกี่ยวกับความปลอดภัยในชีวิตและทรัพย์สินของจังหวัดพัทลุงสรุปสถิติคดีอาญา ระหว่างปีงบประมาณ ๒๕๖๑ - ๒๕๖๓ โดยปี ๒๕๖๓ คดีที่มีการรับแจ้งจับกุมมากที่สุดเป็นคดีรัฐเป็นผู้เสียหาย เช่น อาวุธปืน ยาเสพติด การพนัน จำนวน ๕,๒๒๕ คดี จับได้ ๖,๓๘๐ คน คดีเพิ่มขึ้นจากปี ๒๕๖๒ จำนวน ๑,๐๐๒ คดี เพิ่มขึ้นจากปี ๒๕๖๑ จำนวน ๑,๒๔๕ คดี

สถานการณ์ปัญหาอาชญากรรมเกี่ยวกับความปลอดภัยในชีวิตและทรัพย์สินของจังหวัดพัทลุงสรุปสถิติคดีอาญา ๔ กลุ่ม ภ.จว.พัทลุง ย้อนหลัง ๓ ปี (ปี พ.ศ. ๖๑ , ๖๒ , ๖๓)

ประเภทความผิด	ปี ๒๕๖๑			ปี ๒๕๖๒			ปี ๒๕๖๓			
	รับแจ้ง (คดี)	จับ (คดี)	ร้อยละที่จับได้	รับแจ้ง (คดี)	จับ (คดี)	ร้อยละที่จับได้	รับแจ้ง (คดี)	จับ (คดี)	ร้อยละที่จับได้	
กลุ่มที่ ๑ ฐานความผิดเกี่ยวกับชีวิตร่างกาย และเพศ	๑๖๕	๑๒๗	๗๖.๙๗	๑๙๓	๑๔๕	๗๕.๑๓	๑๗๘	๑๔๖	๘๒.๐๒	
กลุ่มที่ ๒ ฐานความผิดเกี่ยวกับทรัพย์สิน (ภาพรวม)	๔๑๒	๒๙๓	๗๑.๑๒	๕๐๗	๒๙๑	๕๗.๔๐	๕๕๔	๓๙๙	๗๒.๐๒	
กลุ่มที่ ๓ ความผิดพิเศษ	๒๒๑	๒๒๑	๑๐๐	๑๒๕	๘๙	๗๑.๒๐	๘๙	๖๘	๗๖.๔๐	
กลุ่มที่ ๔ กลุ่มความผิดที่รัฐเป็นผู้เสียหาย ยาเสพติด อาวุธปืน วัตถุระเบิด และการพนัน	จับกุม			จับกุม			จับกุม			
	คดี	คน	คดี	คน	คดี	คน	คดี	คน	คดี	คน
	๓,๘๘๐	๕,๐๒๓	๔,๓๒๓	๕,๐๒๕	๕,๒๒๕	๖,๓๘๐	๖,๓๘๐			

ที่มา : ตำรวจภูธรจังหวัดพัทลุง (ข้อมูล ณ วันที่ ๑ ตุลาคม ๒๕๖๓)

การแพร่ระบาดของยาเสพติด

จังหวัดพัทลุงมีการจับกุมยาเสพติดในปี ๒๕๖๓ จำนวน ๒,๙๒๐ ราย จำนวน ๓,๑๑๘ คน มีอัตราเพิ่มขึ้นจากปี ๒๕๖๒ จำนวน ๔๖๖ ราย ๔๙๔ คน

สถิติการจับกุมคดียาเสพติดจังหวัดพัทลุงปี พ.ศ. ๒๕๖๐ - ๒๕๖๓

พ.ศ.	๒๕๖๐	๒๕๖๑	๒๕๖๒	๒๕๖๓
จับกุมคดียาเสพติด/ราย	๒,๖๕๖	๒,๙๖๗	๒,๔๕๔	๒,๙๒๐
จับกุมคดียาเสพติด/คน	๓,๑๒๘	๓,๒๖๙	๒,๖๒๔	๓,๑๑๘

ในปี ๒๕๖๓ มีการบำบัดยาเสพติดโดยการสมัครใจเข้ารับการบำบัด จำนวน ๓๐๐ คน ผ่านการบำบัด ๓๐๐ คน ให้บริการบำบัดตาม พ.ร.บ. ๘๐ คน ผ่านการบำบัด ๘๐ คน การบำบัดรักษาในระบบต้องโทษ จำนวน ๑๐๐ คน ผ่านการบำบัด ๑๓๘ คน เปรียบเทียบจาก ปี ๒๕๖๒ อัตราการบำบัดด้านสมัครใจผู้ผ่านเข้ารับการบำบัดลดลง จากปี ๒๕๖๒ จำนวน ๒ คน ให้บริการบำบัดตาม พ.ร.บ. ลดลง จากปี ๒๕๖๒ จำนวน ๕๒ คน การบำบัดรักษาในระบบต้องโทษจำนวนเข้ารับการบำบัด เพิ่มขึ้นจากปี ๒๕๖๒ จำนวน ๑๘ คน

สถิติการบำบัดผู้ติดยาเสพติด

พ.ศ.	สมัครใจเข้ารับ การบำบัด		ให้บริการบำบัด ตาม พ.ร.บ.		การบำบัดรักษา ในระบบต้องโทษ	
	จำนวน (คน)	ผ่านการ บำบัด(คน)	จำนวน (คน)	ผ่านการ บำบัด(คน)	จำนวน (คน)	ผ่านการ บำบัด(คน)
๒๕๖๐	๖๔๓	๖๔๓	๖๒	๖๒	๒๘	๒๘
๒๕๖๑	๓๐๓	๓๐๓	๔๒๐	๔๒๐	-	-
๒๕๖๒	๓๐๐	๓๐๒	๑๖๔	๑๓๒	๑๐๓	๑๒๐
๒๕๖๓	๓๐๐	๓๐๐	๘๐	๘๐	๑๐๐	๑๓๘
รวม	๑,๕๔๖	๑,๕๔๘	๗๒๖	๑๙๔	๒๓๑	๒๘๖

ที่มา : ศอ.ปส.จ.พัทลุง ข้อมูล ณ วันที่ ๓๐ กันยายน ๒๕๖๓

ด้านแรงงาน

ข้อมูลประชากรและกำลังแรงงาน

ปี ๒๕๖๓ จังหวัดพัทลุงมีประชากรผู้อยู่ในวัยทำงาน (อายุ ๑๕ ปีขึ้นไป) จำนวน ๔๒๑,๕๔๘ คน เป็นเพศหญิง ๒๒๒,๐๙๘ คน (ร้อยละ ๕๒.๖๙) เพศชาย ๑๙๙,๔๕๐ คน (ร้อยละ ๔๗.๓๑) ขณะที่ผู้มีอายุต่ำกว่า ๑๕ ปี มีจำนวน ๑๐๑,๐๓๒ คน โดยกลุ่มผู้อยู่ในวัยทำงาน (ผู้มีอายุ ๑๕ ปีขึ้นไป) จำนวน ๔๒๑,๕๔๘ คน พบว่าเป็นผู้อยู่ในกำลังแรงงาน ๓๑๐,๐๓๖ คน จำแนกเป็นผู้มีงานทำ ๓๐๕,๗๘๖ คน (ร้อยละ ๙๘.๖๓ ของกำลังแรงงานทั้งหมด) ขณะที่ผู้ว่างงานมีจำนวน ๓,๗๑๒ คน (อัตราการว่างงานร้อยละ ๑.๒) และแรงงานรอฤดูกาล ๕๓๘ คน (ร้อยละ ๐.๑๗)

ขณะที่ผู้ที่ไม่อยู่ในกำลังแรงงานมีจำนวน ๑๑๑,๕๑๒ คน พบว่าเป็นผู้ทำงานบ้าน จำนวน ๒๖,๖๖๖ คน (ร้อยละ ๒๓.๙๑) เรียนหนังสือ จำนวน ๓๑,๗๗๐ คน (ร้อยละ ๒๘.๔๙) และอื่นๆ จำนวน ๕๓,๐๗๖ คน (ร้อยละ ๔๗.๖๐)

ประชากรกำลังแรงงาน จำแนกตามสถานภาพแรงงาน และเพศ จังหวัดพัทลุง ปี ๒๕๖๓

สถานภาพ	จำนวน (คน)		
	รวม	ชาย	หญิง
ประชากรอายุ ๑๕ ปีขึ้นไป	๔๒๑,๕๔๘	๑๙๙,๔๕๐	๒๒๒,๐๙๘
๑. ผู้อยู่ในกำลังแรงงาน	๓๑๐,๐๓๖	๑๖๐,๙๕๘	๑๔๙,๐๗๘
๑.๑ กำลังแรงงานปัจจุบัน	๓๐๙,๔๙๘	๑๖๐,๘๒๔	๑๔๘,๖๗๔
- ผู้มีงานทำ	๓๐๕,๗๘๖	๑๕๙,๑๖๖	๑๔๖,๖๒๐
- ผู้ว่างงาน	๓,๗๑๒	๑,๖๙๒	๒,๐๒๐
๑.๒ กำลังแรงงานที่รอฤดูกาล	๕๓๘	๑๓๔	๔๐๔
๒. ผู้ไม่อยู่ในกำลังแรงงาน	๑๑๑,๕๑๒	๓๘,๔๙๒	๗๓,๐๒๐
- ทำงานบ้าน	๒๖,๖๖๖	๒๗๑	๒๖,๓๙๕
- เรียนหนังสือ	๓๑,๗๗๐	๑๔,๘๖๑	๑๖,๙๐๙
- อื่นๆ	๕๓,๐๗๖	๒๓,๓๖๑	๒๙,๗๑๖
ประชากรอายุต่ำกว่า ๑๕ ปี	๑๐๑,๐๓๒	๕๑,๘๙๔	๔๙,๑๓๘
อัตราการจ้างงานต่อกำลังแรงงาน	๙๘.๖๓	๕๑.๓๔	๔๗.๒๙
อัตราการว่างงาน	๑.๒๐	๐.๕๕	๐.๖๖

ที่มา : สรุปผลการสำรวจภาวะการทำงานของประชากร ปี พ.ศ.๒๕๖๓ จังหวัดพัทลุง สำนักงานสถิติจังหวัดพัทลุง

รวบรวม : สำนักงานแรงงานจังหวัดพัทลุง

ผู้มีงานทำในจังหวัดพัทลุง จำนวน ๓๐๕,๗๘๗ คน พบว่าทำงานในภาคเกษตรกรรม ๑๕๙,๑๒๐ คน ร้อยละ ๕๒.๐๔ ทำงานนอกภาคเกษตรกรรม ๑๔๖,๖๖๗ คน ร้อยละ ๔๗.๙๖ ซึ่งกลุ่มผู้ทำงานนอกภาคเกษตรกรรมทำงานในอุตสาหกรรม การขายส่ง ขายปลีก ซ่อมแซม ยานยนต์ รถจักรยานยนต์ ของใช้ส่วนบุคคลและของใช้ในครัวเรือนมากที่สุด จำนวน ๓๗,๖๐๓ คน คิดเป็นร้อยละ ๒๕.๖๔ รองลงมา คือ การผลิต จำนวน ๒๑,๔๘๐ คน ร้อยละ ๑๔.๖๕ การก่อสร้าง จำนวน ๑๗,๕๐๑ คน ร้อยละ ๑๑.๙๓ โรงแรมและภัตตาคาร จำนวน ๑๗,๐๒๑ คน ร้อยละ ๑๑.๖๑ และการบริหารราชการและป้องกันประเทศ จำนวน ๑๖,๑๔๗ คน ร้อยละ ๑๑.๐๑

ผู้มีงานทำจังหวัดพัทลุง
จำแนกตามประเภทอุตสาหกรรมในภาคเกษตรกรรม และนอกภาคเกษตรกรรม ปี ๒๕๖๓

อุตสาหกรรม	จำนวน (คน)		
	รวม	ชาย	หญิง
รวมภาคเกษตรกรรม	๘๙,๔๑๔	๖๙,๗๐๖	๑๙,๗๐๘
๑. เกษตรกรรม การล่าสัตว์ และการป่าไม้	๘๙,๔๑๔	๖๙,๗๐๖	๑๙,๗๐๘
รวมนอกภาคเกษตรกรรม	๓๑๖,๓๗๓	๓๖๖,๖๖๗	๑๔๖,๖๖๗
๒. การทำเหมืองแร่ และเหมืองหิน	๖๖	๐	๖๖
๓. การผลิต	๘,๕๒๖	๑๒,๙๕๔	๒๑,๔๘๐
๔. การไฟฟ้า ก๊าซ และการประปา	๑๒๑	๐	๑๒๑
๕. การจัดหา น้ำ บำบัดน้ำเสีย	๑๔๑	๐	๑๔๑
๖. การก่อสร้าง	๑๖,๓๓๗	๑,๑๖๔	๑๗,๕๐๑
๗. การขายส่ง การขายปลีก การซ่อมแซมยานยนต์ รถจักรยานยนต์ ของใช้ส่วนบุคคลและของใช้ในครัวเรือน	๑๖,๓๗๗	๒๑,๒๒๖	๓๗,๖๐๓
๘. การขนส่ง สถานที่เก็บสินค้า และการคมนาคม	๕,๐๓๔	๓๓๐	๕,๓๖๔
๙. โรงแรม และภัตตาคาร	๓,๓๘๕	๑๓,๖๓๖	๑๗,๐๒๑
๑๐. ข้อมูลข่าวสารและการสื่อสาร	๓๑๔	๕๐	๓๖๔
๑๑. กิจการทางการเงินและการประกันภัย	๗๙๒	๑,๘๑๔	๒,๖๐๖

อุตสาหกรรม	จำนวน (คน)		
	รวม	ชาย	หญิง
๑๒. กิจการด้านอสังหาริมทรัพย์ การให้เช่า และกิจกรรมทางธุรกิจ	๐	๑๒๕	๑๒๕
๑๓. กิจกรรมทางวิชาชีพ และเทคนิค	๖๔๙	๖๑๐	๑,๒๕๙
๑๔. การบริหารและการสนับสนุน	๒๒๘	๔๒	๒๗๐
๑๕. การบริหารราชการ และการป้องกันประเทศ	๙,๗๘๑	๖,๓๖๖	๑๖,๑๔๗
๑๖. การศึกษา	๑,๙๖๕	๘,๓๕๕	๑๐,๓๒๐
๑๗. งานด้านสุขภาพ และงานสังคมสงเคราะห์	๗๘๒	๕,๒๕๑	๖,๐๓๓
๑๘. ศิลปะ ความบันเทิง นันทนาการ	๖๗๘	๒๓๔	๙๑๒
๑๙. กิจกรรมด้านบริการด้านอื่น ๆ	๕,๑๘๓	๓,๗๑๙	๘,๙๐๒
๒๐. ลูกจ้างในครัวเรือนส่วนบุคคล	๐	๔๓๒	๔๓๒
๒๑. องค์กรระหว่างประเทศและองค์การต่างประเทศอื่น ๆ และสมาชิก	๐	๑๒๕	๑๒๕
๒๒. ไม่ทราบ	๐	๐	๐
รวม	๑๕๙,๗๗๓	๑๔๖,๐๑๔	๓๐๕,๗๘๗

ที่มา : สำนักงานสถิติจังหวัดพัทลุง ผู้รวบรวม : สำนักงานแรงงานจังหวัดพัทลุง

ข้อมูลตำแหน่งงานว่าง ผู้ลงทะเบียนสมัครงาน และบรรจุนงานของสำนักงานจัดหางานจังหวัดพัทลุง ปี ๒๕๖๓ พบว่า นายจ้างแจ้งตำแหน่งงานว่าง จำนวน ๑,๘๑๔ อัตรา ผู้ลงทะเบียนสมัครงานจำนวน ๑,๒๑๑ คน มีการบรรจุนงาน จำนวน ๑,๐๗๑ คน โดยวุฒิการศึกษาที่ตลาดต้องการมากที่สุด คือ ระดับมัธยมศึกษา จำนวน ๕๕๗ อัตรา (ร้อยละ ๓๐.๗๑) รองลงมา คือ ระดับประกาศนียบัตรวิชาชีพชั้นสูง (ปวส.) ๓๓๒ อัตรา (ร้อยละ ๑๘.๓๐) และระดับประกาศนียบัตรวิชาชีพ (ปวช.) ๓๐๔ อัตรา (ร้อยละ ๑๖.๗๖) สำหรับสาขาอาชีพที่ตลาดแรงงานต้องการมากที่สุด คือ อาชีพงานพื้นฐาน ๕๒๖ อัตรา

(ร้อยละ ๒๙.๐๐) รองลงมาคือ ช่างเทคนิคและผู้ปฏิบัติงานที่เกี่ยวข้อง ๓๘๑ อัตรา (ร้อยละ ๒๑.๐๐) และพนักงานบริการ พนักงานขายในร้านค้าและตลาด ๓๖๐ อัตรา (ร้อยละ ๑๙.๘๕) ในขณะที่ผู้สมัครงานส่วนใหญ่สมัครงานในสาขาช่างเทคนิคและผู้ปฏิบัติงานที่เกี่ยวข้อง ๔๒๕ คน (ร้อยละ ๓๕.๐๙) รองลงมาคือ อาชีพงานพื้นฐาน ๒๕๑ คน (ร้อยละ ๒๐.๗๓) และเสมียน เจ้าหน้าที่ ๒๑๐ คน (ร้อยละ ๑๗.๓๔) ขณะเดียวกัน สาขาที่มีการบรรจุงานสูงสุด คือ ช่างเทคนิคและผู้ปฏิบัติงานที่เกี่ยวข้อง ๓๖๔ คน (ร้อยละ ๓๓.๙๙) รองลงมา คือ อาชีพงานพื้นฐาน ๒๗๖ คน (ร้อยละ ๒๕.๗๗) และพนักงานบริการ พนักงานขายในร้านค้าและตลาด ๑๘๐ คน (ร้อยละ ๑๖.๘๑)

ตำแหน่งงานว่าง ผู้ลงทะเบียนสมัครงาน การบรรจุงาน จำแนกตามสาขาอาชีพ
เปรียบเทียบปี ๒๕๖๑ - ๒๕๖๓

สาขาอาชีพ	ตำแหน่งงานว่าง			ผู้ลงทะเบียนสมัครงาน			การบรรจุงาน		
	พ.ศ.			พ.ศ.			พ.ศ.		
	๒๕๖๑	๒๕๖๒	๒๕๖๓	๒๕๖๑	๒๕๖๒	๒๕๖๓	๒๕๖๑	๒๕๖๒	๒๕๖๓
ผู้บัญชาตติกาหมายฯ	๗๕	๑๑๑	๕๖	๓๐	๗๐	๖๓	๑๙	๓๖	๖๔
ผู้ประกอบการวิชาชีพด้านต่างๆ	๗๕	๔๖	๕๓	๓๙	๓๐	๒๒	๒๐	๒๖	๙
ช่างเทคนิคและผู้ปฏิบัติงานที่เกี่ยวข้อง	๓๓๒	๓๔๖	๓๘๑	๑๙๗	๒๔๕	๔๒๕	๑๕๐	๒๐๒	๓๖๔
เสมียนเจ้าหน้าที่	๖๐๔	๘๑๑	๑๓๒	๓๘๓	๔๐๕	๒๑๐	๓๕๙	๓๙๐	๘๕
พนักงานบริการพนักงานขายในร้านค้าและตลาด	๔๙๒	๓๐๒	๓๖๐	๒๒๐	๒๐๔	๑๔๐	๑๗๘	๑๙๕	๑๘๐
ผู้ปฏิบัติงานฝีมือด้านการเกษตรและประมง	๕	๑๕	๑๖	๓	๑๐	๑	๒	๖	๑
ผู้ปฏิบัติงานโดยใช้ฝีมือในธุรกิจต่างๆ	๑๑๗	๕๒	๒๐๑	๖๔	๔๐	๕๖	๓๘	๓๐	๕๑
ผู้ปฏิบัติงานในโรงงานผู้ควบคุมเครื่องจักร	๙๙	๔๓	๘๙	๔๖	๒๖	๔๓	๓๓	๒๖	๔๑
อาชีพงานพื้นฐาน	๒๔๒	๑๒๔	๕๒๖	๑๓๒	๗๙	๒๕๑	๑๐๐	๖๔	๒๗๖
ผู้ฝึกงาน	๐	๐	๐	๐	๐	๐	๐	๐	๐
รวม	๒,๐๔๑	๑,๘๕๐	๑,๘๑๔	๑,๑๑๔	๑,๑๐๙	๑,๒๑๑	๘๙๙	๙๗๕	๑,๐๗๑

ที่มา : สำนักงานจัดหางานจังหวัดพัทลุง

ผู้รวบรวม : สำนักงานแรงงานจังหวัดพัทลุง

อัตราค่าจ้างขั้นต่ำจังหวัดพัทลุง

อัตราค่าจ้างขั้นต่ำจังหวัดพัทลุง วันละ ๓๒๐ บาท มีผลบังคับใช้ตั้งแต่วันที่ ๑ มกราคม ๒๕๖๓ เป็นต้นไป

ที่มา : สำนักงานแรงงานจังหวัดพัทลุง

แรงงานนอกระบบจังหวัดพัทลุง

ปี ๒๕๖๓ จังหวัดพัทลุง มีแรงงานนอกระบบ (นอกระบบประกันสังคม) จำนวน ๒๐๐,๔๘๘ คน เพิ่มขึ้นจากปี ๒๕๖๒ จำนวน ๔,๔๓๖ คน คิดเป็นร้อยละ ๒.๒๖ (ปี ๒๕๖๒ มีแรงงานนอกระบบ จำนวน ๑๙๖,๐๕๓ คน) จำแนกเป็นเพศชาย ๑๐๓,๗๒๒ คน (ร้อยละ ๕๑.๗๓) และเพศหญิง ๙๖,๗๖๗ คน (ร้อยละ ๔๘.๒๗) โดยแรงงานนอกระบบส่วนใหญ่เป็นแรงงานในภาคเกษตร จำนวน ๑๓๓,๙๒๔ คน (ร้อยละ ๖๖.๘๐ ของแรงงานนอกระบบทั้งหมด) และแรงงานนอกภาคเกษตร จำนวน ๖๖,๕๖๕ คน (ร้อยละ ๓๓.๒๐) โดยสาขาที่มีจำนวนแรงงานนอกระบบทำงานสูงสุด ๕ อันดับแรก คือ สาขาการขายส่ง การขายปลีก การซ่อมแซมยานยนต์ รถจักรยานยนต์ ของใช้ส่วนบุคคล และของใช้ในครัวเรือน จำนวน ๒๔,๑๖๘ คน (ร้อยละ ๑๒.๐๕) รองลงมา คือ ที่พักแรมและบริการด้านอาหาร ๑๔,๓๐๙ คน (ร้อยละ ๗.๑๔) การผลิต ๑๑,๔๐๐ คน (ร้อยละ ๕.๖๙) การก่อสร้าง ๖,๘๖๔ คน (ร้อยละ ๓.๔๒) และกิจกรรมบริการอื่นๆ ๖,๘๑๗ คน (ร้อยละ ๓.๔๐) ตามลำดับ

จำนวนผู้มีงานทำของแรงงานนอกระบบจังหวัดพัทลุง จำแนกตามอุตสาหกรรม ปี ๒๕๖๑ - ๒๕๖๓

ที่	ประเภทอุตสาหกรรม	ปี พ.ศ.		
		ปี ๒๕๖๑	ปี ๒๕๖๒	ปี ๒๕๖๓
	รวมภาคเกษตร	๑๓๐,๐๐๑	๑๓๑,๙๘๒	๑๓๓,๙๒๔
๑.	เกษตรกรรม	๑๓๐,๐๐๑	๑๓๑,๙๘๒	๑๓๓,๙๒๔
	รวมนอกภาคเกษตร	๖๒,๕๖๐	๖๔,๐๗๑	๖๖,๕๖๕
๒.	เหมืองแร่ เหมืองหิน	-	-	-
๓.	การผลิต	๑๓,๖๒๐	๙,๙๐๕	๑๑,๔๐๐

ที่	ประเภทอุตสาหกรรม	ปี พ.ศ.		
		ปี ๒๕๖๑	ปี ๒๕๖๒	ปี ๒๕๖๓
๔.	ไฟฟ้า ก๊าซและประปา	-	-	-
๕.	การจัดหาน้ำ การบำบัดน้ำเสีย	-	-	-
๖.	การก่อสร้าง	๖,๖๕๖	๘,๐๗๙	๖,๘๖๔
๗.	การขายส่ง การขายปลีก	๒๐,๒๕๖	๒๓,๗๘๗	๒๔,๑๖๘
๘.	การขนส่ง	๒,๓๐๓	๒,๐๘๓	๕๑๐
๙.	ที่พักแรม บริการด้านอาหาร	๑๐,๗๗๙	๑๒,๒๙๐	๑๔,๓๐๙
๑๐.	ข้อมูลข่าวสาร การสื่อสาร	-	-	๑๖๕
๑๑.	กิจกรรมด้านการเงิน	๑๔๐	-	๑๒๙
๑๒.	อสังหาริมทรัพย์	๒๓๘	๒๒๒	๑๓๘
๑๓.	กิจกรรมทางวิชาชีพ	๑๖๙	-	๖๓๖
๑๔.	กิจกรรมการบริหาร	-	๒๗๐	๔๑๘
๑๕.	บริหารราชการและป้องกันประเทศ	๗๔๑	-	๓๒๘
๑๖.	การศึกษา	๘๖๐	๑๕๗	๑๕๓
๑๗.	ด้านสุขภาพและสังคมสงเคราะห์	๒๔๗	๒๘๒	๑๔๘
๑๘.	ศิลปะบันเทิง	๓๕๕	๑๙๘	๓๘๒
๑๙.	กิจกรรมบริการอื่นๆ	๖,๑๙๖	๖,๗๙๘	๖,๘๑๗
๒๐.	การจ้างงานในครัวเรือนส่วนบุคคล	-	-	-
๒๑.	องค์การระหว่างประเทศ	-	-	-
๒๒.	ไม่ทราบ	-	-	-
รวมทั้งหมด		๑๙๒,๕๖๑	๑๙๖,๐๕๓	๒๐๐,๔๘๙

ที่มา : สำนักงานสถิติจังหวัดพัทลุง

ผู้รวบรวม : สำนักงานแรงงานจังหวัดพัทลุง

การช่วยเหลือผู้ประสบความเดือดร้อนด้านอาชีพ

ในปีงบประมาณ พ.ศ.๒๕๖๓ สำนักงานแรงงานจังหวัดพัทลุง ได้รับการจัดสรรงบประมาณดำเนินโครงการแก้ไขปัญหาความเดือดร้อนด้านอาชีพ เพื่อช่วยเหลือประชาชนในพื้นที่ผู้ประสบอุทกภัย ผู้ว่างงาน ไม่มีรายได้ ผู้มีความเดือดร้อนด้านอาชีพ และผู้ได้รับผลกระทบจากสถานการณ์การแพร่ระบาดของโรคติดเชื้อไวรัสโคโรนา ๒๐๑๙ (COVID - ๑๙) โดยการจัดฝึกอาชีพหลักสูตรต่างๆ ตามความต้องการของประชาชนในพื้นที่ และการจ้างงานผู้ได้รับผลกระทบจากสถานการณ์

การแพร่ระบาดของโรคติดเชื้อไวรัสโคโรนา ๒๐๑๙ (COVID - ๑๙) ตามแนวทางของโครงการ โคก หนอง นา โมเดล โดยดำเนินกิจกรรม ณ โครงการฟาร์มตัวอย่างในสมเด็จพระนางเจ้าสิริกิติ์ พระบรมราชินีนาถ บ้านครองชีพ อำเภอบางแก้ว จังหวัดพัทลุง ซึ่งมีประชาชนได้รับความช่วยเหลือตามโครงการฯ รวมทั้งสิ้น ๓๗๑ คน

การให้ความช่วยเหลือผู้ประสบความเดือดร้อนด้านอาชีพจังหวัดพัทลุง ปี ๒๕๖๓

ลำดับที่	พื้นที่	ประชาชนที่ได้รับการช่วยเหลือ (คน)
๑	อำเภอมือเมือง	๖๖
๒.	อำเภอกงหรา	๔๐
๓.	อำเภอบางบอน	๔๕
๔.	อำเภอศรีบรรพต	-
๕.	อำเภอเขาชัยสน	-
๖.	อำเภอกวนขนุน	๖๐
๗.	อำเภอศรีนครินทร์	-
๘.	อำเภอปากพะยูน	๖๑
๙.	อำเภอบางแก้ว	๓๘
๑๐.	อำเภอป่าพะยอม	-
๑๑.	อำเภอตะโหมด	๖๑
รวม		๓๗๑

ที่มา : สำนักงานแรงงานจังหวัดพัทลุง

การประกันสังคม

การดำเนินงานประกันสังคมจังหวัดพัทลุง แยกเป็น

๑. กองทุนประกันสังคม

๑.๑ สถานประกอบการ จำนวน ๑,๕๕๐ แห่ง

๑.๒ ผู้ประกันตน จำนวน ๖๘,๙๓๕ คน

- ผู้ประกันตนตามมาตรา ๓๓ จำนวน ๑๘,๙๓๘ คน

- ผู้ประกันตนตามมาตรา ๓๙ จำนวน ๘,๑๙๑ คน

- ผู้ประกันตนตามมาตรา ๔๐ จำนวน ๔๑,๘๐๖ คน

๒. กองทุนเงินทดแทน

๒.๑ จำนวนนายจ้าง ๑,๕๕๒ คน

๒.๒ จำนวนลูกจ้าง ๑๘,๙๔๑ คน

๓. โรงพยาบาลพัทลุงเป็นสถานพยาบาลในสังกัดประกันสังคม จังหวัดพัทลุง

สาธารณภัย

มีการประกาศพื้นที่ประสบภัยตั้งแต่ปี ๒๕๖๑- ๒๕๖๓ รายละเอียดตามตาราง ดังนี้

สาธารณภัย	ปี	อำเภอ	ตำบล	หมู่บ้าน	ชุมชน
อัคคีภัย	๒๕๖๑	๒	๓	๓	-
	๒๕๖๒	๖	๘	๑๒	-
	๒๕๖๓	๑	๑	๑	-
วาตภัย	๒๕๖๑	๘	๓๓	๒๙๒	-
	๒๕๖๒	๓	๑๓	๙๒	-
	๒๕๖๓	-	-	-	-
อุทกภัย	๒๕๖๑	๗	๔๓	๓๓๙	-
	๒๕๖๒	-	-	-	-
	๒๕๖๓	๑๑	๖๕	๖๗๐	๔๕

สรุปข้อมูลพื้นที่เสี่ยงภัยดินถล่มจังหวัดพัทลุง

ลำดับที่	อำเภอ	จำนวนตำบล	จำนวนหมู่บ้าน
๑	งหรา	๓	๑๒
๒	ตะโหมด	๑	๑
๓	ป่าพะยอม	๑	๑
๔	ศรีนครินทร์	๒	๙
๕	ศรีบรรพต	๒	๘
รวม	๕ อำเภอ	๙	๓๑

สรุปข้อมูลเสี่ยงภัยที่ได้จัดทำระบบเตือนล่วงหน้า

ลำดับที่	อำเภอ	จำนวนตำบล	จำนวนหมู่บ้าน
๑	ศรีนครินทร์	๑	๖
๒	งหรา	๑	๖
รวม	๒ อำเภอ	๒	๑๒

หมายเหตุ นับเฉพาะข้อมูลหอดเตือนภัยเท่านั้น ขณะนี้อยู่ระหว่างการจัดทำระบบหอดเตือนภัยของศูนย์เตือนภัยพิบัติแห่งชาติ

สวัสดิการสังคม

จังหวัดพัทลุง มีหน่วยงานซึ่งมีบทบาทหน้าที่และภารกิจด้านการพัฒนาสังคม และด้านสวัสดิการสังคม ประกอบด้วย หน่วยงานในสังกัดกระทรวงการพัฒนาสังคม และความมั่นคงของมนุษย์ ได้แก่ สำนักงานพัฒนาสังคมและความมั่นคงของมนุษย์ จังหวัดพัทลุง นิคมสร้างตนเองควนขนุนจังหวัดพัทลุง บ้านพักเด็กและครอบครัวจังหวัด พัทลุง และศูนย์คุ้มครองคนไร้ที่พึ่งจังหวัดพัทลุง โดยมีภาคีเครือข่ายภาครัฐและเอกชน อื่นๆ ได้แก่ สำนักงานป้องกันและบรรเทาสาธารณภัยจังหวัดพัทลุง เหล่ากาชาดจังหวัด พัทลุง และองค์กรปกครองส่วนท้องถิ่น และกองทุนสวัสดิการชุมชน

๑. ภารกิจ

๑.๑ ด้านการคุ้มครองสิทธิ

ดำเนินการให้กลุ่มเปราะบางได้รับการคุ้มครองและเข้าถึงสิทธิตามกฎหมาย ได้แก่ คนพิการ เด็ก ผู้สูงอายุ คนไร้ที่พึ่ง ผู้เสียหายจากการค้ามนุษย์ และผู้ถูก กระทบความรุนแรงในครอบครัว

๑.๒ ด้านการให้ความช่วยเหลือ

ให้การช่วยเหลือผู้ด้อยโอกาสและกลุ่มคนเปราะบางที่ประสบปัญหาทาง สังคมประเภทต่างๆ ในลักษณะเป็นเงินหรือสิ่งของ ประกอบด้วย เด็กในครอบครัวยากจน ผู้มีรายได้น้อยและผู้ไร้ที่พึ่ง ผู้สูงอายุในภาวะยากลำบาก การจัดการศพตามประเพณี ผู้พิการ ผู้ประสบปัญหาทางสังคมกรณีฉุกเฉิน ผู้ติดเชื้อเอชไอวี ผู้ตกทุกข์ได้ยากในประเทศ ให้กลับภูมิลำเนา การปรับสภาพแวดล้อมที่อยู่อาศัยผู้สูงอายุ ผู้พิการ และผู้มีรายได้น้อย และการให้กู้ยืมเงินเพื่อการประกอบอาชีพสำหรับผู้สูงอายุ ผู้พิการและผู้ดูแล

๑.๓. ด้านสวัสดิการชุมชน

สนับสนุนการขับเคลื่อนสวัสดิการชุมชนผ่านกองทุนสวัสดิการชุมชนแต่ละ พื้นที่ สำหรับจัดสวัสดิการให้กับสมาชิกสวัสดิการชุมชนในแต่ละพื้นที่ ทั้งในส่วนของ งบประมาณ องค์ความรู้ และการขับเคลื่อนกลไกคณะกรรมการสนับสนุนการขับเคลื่อน และพัฒนางานด้านสวัสดิการชุมชนจังหวัดพัทลุง

๑.๔ ด้านการพัฒนาสังคม

ดำเนินการพัฒนาคุณภาพชีวิตกลุ่มเป้าหมายร่วมกับภาคีเครือข่ายในการพัฒนาอาชีพ การจัดสวัสดิการสังคม รวมถึงการพัฒนาศักยภาพด้านอื่นๆ ให้เป็นไปตามมาตรฐาน ทั้งด้านการศึกษา สุขภาพอนามัย ที่อยู่อาศัย การทำงานและการมีรายได้ นันทนาการ กระบวนการยุติธรรม และให้บริการทางสังคมทั่วไป ในรูปแบบของการจัดโครงการ และการสนับสนุนงบประมาณ

๒. กลุ่มเป้าหมาย

ผู้ด้อยโอกาสและกลุ่มคนเปราะบางที่ประสบปัญหาทางสังคมประเภทต่างๆ เช่น เด็กในครอบครัวยากจน ผู้สูงอายุและคนพิการในภาวะยากลำบาก ผู้มีรายได้น้อย และครอบครัวยากจน ผู้ติดเชื้อเอชไอวีและครอบครัว หรือผู้ประสบปัญหาสาธารณสุขภัย

๓. กลไกการขับเคลื่อน

๑. หน่วยงานในสังกัดกระทรวงการพัฒนาสังคมและความมั่นคงของมนุษย์
๒. ศูนย์พัฒนาคุณภาพชีวิตและส่งเสริมอาชีพผู้สูงอายุ (ศพอส.)
๓. ศูนย์พัฒนาครอบครัวในชุมชน (ศพค.)
๔. หน่วยงานภาคีเครือข่ายภาครัฐและภาคเอกชน ได้แก่ สำนักงานป้องกันและบรรเทาสาธารณภัยจังหวัดพัทลุง เหล่ากาชาดจังหวัดพัทลุง องค์กรปกครองส่วนท้องถิ่น และองค์กรสวัสดิการชุมชน
๕. อาสาสมัครพัฒนาสังคมและความมั่นคงของมนุษย์ (อพม.)

๔. งบประมาณด้านสวัสดิการสังคม

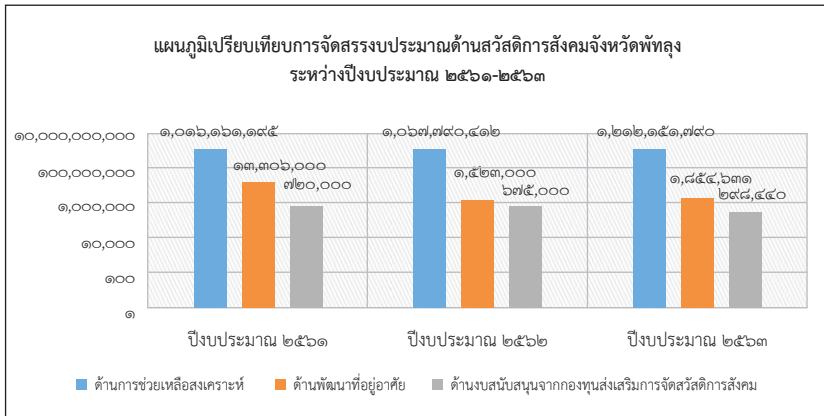

ที่มา สำนักงานพัฒนาสังคมและความมั่นคงของมนุษย์จังหวัดพัทลุง (ข้อมูล ณ วันที่ ๓๐ กันยายน ๒๕๖๓)

๕. ผลการดำเนินงานด้านสวัสดิการสังคม

ตารางสรุปผลการดำเนินงานด้านสวัสดิการสังคมของจังหวัดพัทลุง
ระหว่างปีงบประมาณ ๒๕๖๑ – ๒๕๖๓

ลำดับ	ประเด็นการช่วยเหลือ	ปีงบประมาณ (๑ ตุลาคม – ๓๐ กันยายน)		
		๒๕๖๑ (ราย)	๒๕๖๒ (ราย)	๒๕๖๓ (ราย)
๑	ด้านการช่วยเหลือสงเคราะห์	๔๑๓,๔๒๙	๒๘๙,๖๕๒	๒๙๒,๗๓๑
๒	ด้านการพัฒนาที่อยู่อาศัย	๗๑๕	๒๙๒	๒๘๓
๓	ด้านสนับสนุนจากกองทุนส่งเสริมการจัดสวัสดิการสังคม	๕๐๐	๗๐๐	๔๐๐
รวม		๔๑๔,๖๔๔	๒๙๐,๖๔๔	๒๙๓,๔๑๔

ที่มา สำนักงานพัฒนาสังคมและความมั่นคงของมนุษย์จังหวัดพัทลุง (ข้อมูล ณ วันที่ ๓๐ กันยายน ๒๕๖๓)

ภาพกิจกรรมการดำเนินงานด้านสวัสดิการสังคม



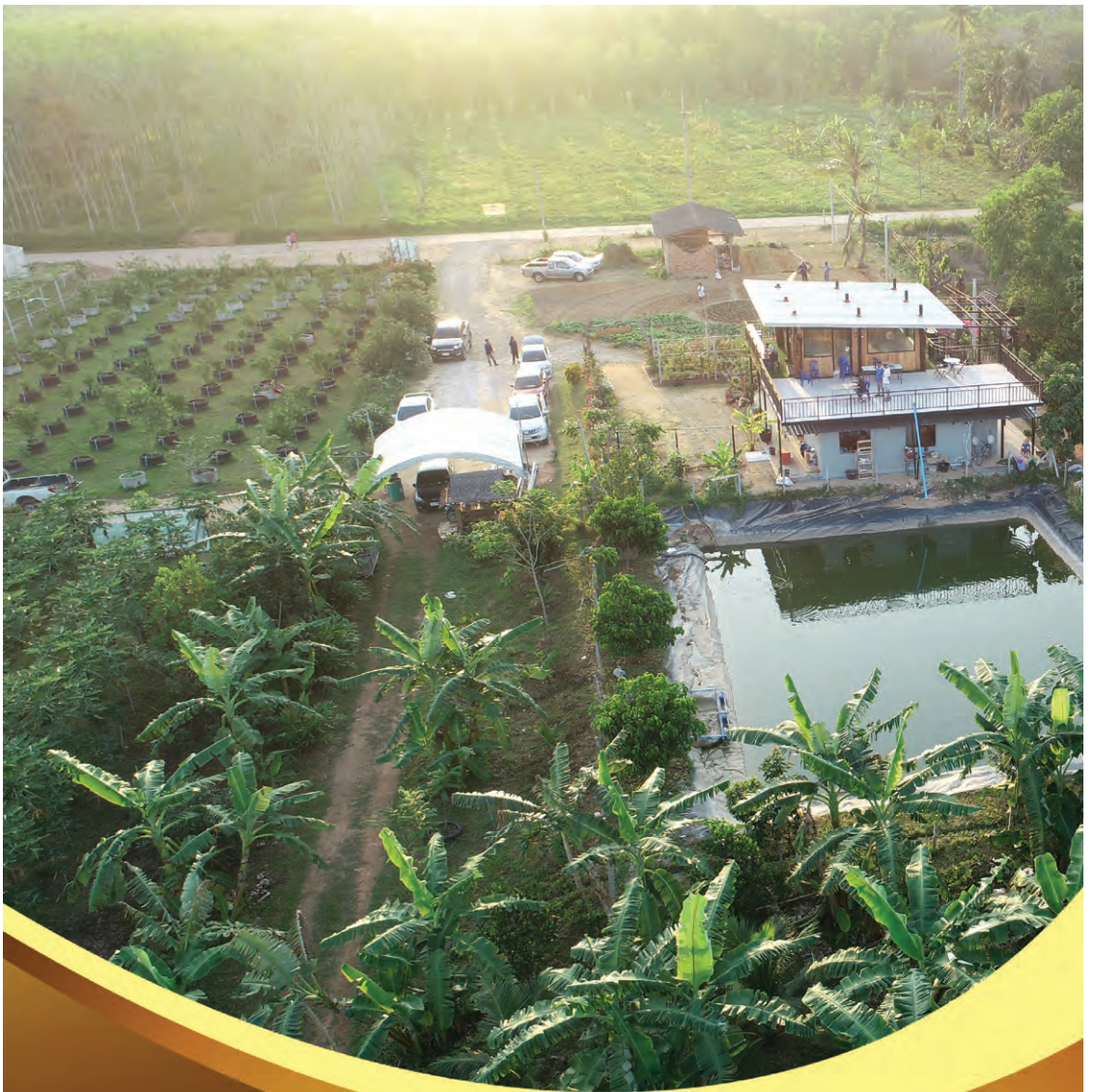

การวิเคราะห์ศักยภาพของ
จังหวัดพัทลุง

จังหวัดพิจิตรได้ดำเนินการประเมินศักยภาพการพัฒนาจังหวัดในปัจจุบัน และ
โอกาสการพัฒนาในอนาคต ในด้านการเกษตร จากการวิเคราะห์พบว่า จุดแข็ง จุดอ่อน
โอกาส และภัยคุกคาม (SWOT Analysis) ในรอบปี พ.ศ. ๒๕๖๑ - ๒๕๖๕ สามารถ
สรุปได้ดังนี้



ทะเลน้อย

จุดแข็ง (Strengths)

การประเมินศักยภาพทางยุทธศาสตร์ด้านจุดแข็ง เป็นการประเมินจุดเด่นของจังหวัดพัทลุงที่จะดำเนินการให้จุดยืนการพัฒนาบรรลุผลสัมฤทธิ์ ซึ่งจากการวิเคราะห์จุดแข็ง มีดังนี้

S๑ จังหวัดพัทลุงมีพื้นที่เหมาะสมต่อการทำการเกษตร (Zoning) และเป็นแหล่งผลิตผลผลิตทางการเกษตรที่มีความหลากหลาย สามารถสร้างงาน สร้างรายได้แก่จังหวัด เช่น ยางพารา ข้าว การประมง และการปศุสัตว์ มีสินค้าเกษตรและผลิตภัณฑ์เกษตรที่เป็นเอกลักษณ์ สิ่งบ่งชี้ทางภูมิศาสตร์ วัฒนธรรมของจังหวัดที่โดดเด่น และมีศักยภาพ เช่น ข้าวสังข์หยดพัทลุง เป็นต้น

S๒ มีสถานศึกษาในทุกๆระดับ มีมหาวิทยาลัยในพื้นที่ มีผลงานทางการวิจัยและพัฒนา ที่รองรับการพัฒนาทางการเกษตร สังคม และการพัฒนาในมิติอื่นๆ ของจังหวัด ประชาชนมีความตื่นรู้ในการศึกษา การเข้าถึงการศึกษาเติบโตอย่างต่อเนื่อง มีงานวิจัย องค์ความรู้จากวิสาหกิจชุมชน มีแหล่งเรียนรู้ภูมิปัญญาท้องถิ่น มีปราชญ์เกษตรที่มีชื่อเสียงระดับประเทศ ทั้งด้านพืช ปศุสัตว์ ประมง เกษตรผสมผสาน เศรษฐกิจพอเพียง ที่เป็นที่ยอมรับในระดับประเทศ รวมถึงมีโครงการพระราชดำรินในพื้นที่ที่เป็นแหล่งเรียนรู้ของประชาชน เป็นแหล่งส่งเสริมการท่องเที่ยวเพื่อการเรียนรู้

S๓ ท่าเลที่ตั้งจังหวัดอยู่กึ่งกลางของภาคใต้ สามารถเชื่อมโยงกับจังหวัดที่เป็นศูนย์กลางการค้า การท่องเที่ยวในกลุ่มจังหวัดภาคใต้ฝั่งอ่าวไทย ฝั่งอันดามัน จังหวัดภาคใต้ตอนล่าง และการเดินทางสู่ภูมิภาคอาเซียน และแผนการพัฒนาเชื่อมโยงระหว่างพื้นที่ได้

S๔ มีแหล่งท่องเที่ยวทางธรรมชาติที่หลากหลายทั้งนิเวศน์ป่าเขา นิเวศน์พื้นที่ชุ่มน้ำ แหล่งอารยธรรม ประวัติศาสตร์ และสิ่งศักดิ์สิทธิ์ทางศาสนา มีกิจกรรมการท่องเที่ยวจากวิถีชุมชน ตลาดชุมชน และการเติบโตของการท่องเที่ยววิถีชุมชนที่เติบโตมากที่สุดในประเทศ (พ.ศ.๒๕๖๑)

S๕ ทรัพยากรทางธรรมชาติมีความอุดมสมบูรณ์ ดินดี น้ำพอเพียง มีพื้นที่ป่าเป็นแหล่งต้นน้ำ และเป็นพื้นที่ชุ่มน้ำ (ramsarsite) แห่งแรกของประเทศไทยที่มีความอุดมสมบูรณ์ คงความหลากหลายทางชีวภาพ มีสมุนไพรมะพร้าว และพันธุ์พืชที่หลากหลาย และเป็นแหล่งท่องเที่ยวที่สำคัญของจังหวัด

5๖ มีเส้นทางสายหลักตัดผ่านทั้งระบบรางและถนน ทำให้เกิดความสะดวกในการคมนาคม การขนส่ง การเดินทางรองรับการท่องเที่ยว และการรองรับการพัฒนาจังหวัด

5๗ ระบบการดูแลสุขภาพในระดับปฐมภูมิและเชิงพื้นที่ มีความเข้มแข็งในการสร้างเสริมสุขภาพ และมีภาคีเครือข่ายในระดับชุมชน หมู่บ้าน และตำบลที่มีศักยภาพและเข้มแข็ง วิถีประชาชนเป็นไปอย่างเรียบง่าย ยังมีค่านิยมการพึ่งตนเองทางสุขภาพ และมีหน่วยบริการโรงพยาบาลที่มีการจัดบริการผ่านเกณฑ์มาตรฐาน HA

5๘ วัฒนธรรม ประเพณี มีความโดดเด่น มีปราชญ์ทางวัฒนธรรม วิถีชีวิตประชาชนเรียบง่าย มีการรวมกลุ่มกันอย่างเข้มแข็ง มีองค์กรในชุมชนที่มีบทบาทในระดับประเทศ ในพื้นที่มีการเกื้อกูลระหว่างกันของประชาชน มีระบบการดูแล มีกองทุน มีสวัสดิการชุมชน

จุดอ่อน (Weaknesses)

การประเมินศักยภาพทางยุทธศาสตร์ด้านจุดอ่อน เป็นการประเมินจุดด้อยในการดำเนินการให้จุดยืนไม่บรรลุผลสัมฤทธิ์ ซึ่งจากการวิเคราะห์จุดอ่อน มีดังนี้

W๑ การจัดการผลผลิตทางอุตสาหกรรมเกษตร และการสร้างมูลค่าเพิ่มยังขาดการบริหารจัดการ การวิจัย เทคโนโลยี และเงินทุน ทำให้ขาดโอกาสทางการแข่งขันสินค้าเกษตรขาดเทคโนโลยีการผลิตให้ได้มูลค่าเพิ่มทางเศรษฐกิจ ผลผลิตต่อไร่ต่ำเมื่อเปรียบเทียบกับเพื่อนบ้านใกล้เคียง การผลิตทางการเกษตรเน้นกิน ใช้ เหลือขาย การพัฒนาทางการเกษตรเชิงการค้าเพิ่ม เริ่มพัฒนาเกษตรกรส่วนใหญ่เป็นกลุ่มเกษตรกรรายย่อย ขาดการรวมกลุ่ม ขาดอำนาจต่อรอง องค์กรความรู้ทางการเกษตรเป็นองค์ความรู้ที่สืบทอดกันมา ขาดการพัฒนาให้ก้าวทันการเปลี่ยนแปลง การแข่งขันกับสังคมและคู่แข่งจากภายนอก และเกษตรกรทำการเกษตรรูปแบบเชิงเดี่ยว ส่งผลต่อภาวะความเสี่ยงจากความผันผวนของราคาสินค้าเกษตร การรวมกลุ่มของเกษตรกรในหลายพื้นที่ยังไม่เข้มแข็ง การดำเนินกิจกรรมยังขาดความต่อเนื่อง และประชากรทางการเกษตรลดลง โดยเฉพาะคนรุ่นใหม่ ขาดแคลนแรงงานในภาคการเกษตร และขาดบุคลากรในการวิจัยและพัฒนา (R&D) เชิงนวัตกรรม เพิ่มมูลค่าสินค้าเกษตรและผลิตภัณฑ์ชุมชน ตั้งแต่ ต้นน้ำ กลางน้ำ ปลายน้ำ

W๒ แหล่งท่องเที่ยวในพื้นที่จังหวัดพัทลุงยังไม่ได้รับการพัฒนาให้มีมาตรฐาน การท่องเที่ยวนานาชาติ ขาดการเชื่อมโยงกับเครือข่ายที่เกี่ยวข้องของด้านการท่องเที่ยว ให้ครอบคลุมทั้งจังหวัด ไม่มีการประชาสัมพันธ์ด้านการท่องเที่ยวในระดับนานาชาติ ขาดการสร้างสรรค์กิจกรรมใหม่ทั้งทางธรรมชาติ สิ่งที่มีมนุษย์สร้างขึ้น ที่สามารถดึงดูด นักท่องเที่ยวที่มีกำลังซื้อ ที่พัก รีสอร์ท ยังบริหารจัดการในรูปแบบพื้นที่ ยังไม่เป็นมืออาชีพ ขาดการเชื่อมโยงการตลาดกับนานาชาติ นโยบายการพัฒนาการท่องเที่ยวขาด ความต่อเนื่อง ไม่บูรณาการกันระหว่างจังหวัด ท้องถิ่น

W๓ ระบบการคมนาคมขนส่งยังไม่เชื่อมโยงกับแหล่งท่องเที่ยว และการขนส่ง ผลผลิตทางการเกษตรออกสู่ตลาด และมีเส้นทางหลักน้อย ไม่ได้มาตรฐาน เส้นทางหลัก มีอุบัติเหตุบ่อยเนื่องจากความไม่มีมาตรฐานของเส้นทาง และถนนชำรุด และการไม่มี วินัยจราจรของผู้ขับขี่

W๔ ภาคเอกชนยังไม่สามารถหลอมรวมกันอย่างเข้มแข็งโดยเฉพาะภาคธุรกิจ ทำให้การพัฒนา ยังไม่สามารถเชื่อมโยงกับการขับเคลื่อนของส่วนราชการ และสอดคล้อง กับทิศทางการพัฒนาประเทศ

W๕ แนวทางการพัฒนาพื้นที่ ความไม่ต่อเนื่องของการพัฒนาจังหวัด ส่วนราชการยังปรับตัวไม่ทัน การเปลี่ยนแปลง ระบบการบริการประชาชนยังไม่ทันสมัย การบูรณาการในการพัฒนาจังหวัด และข้อมูลสารสนเทศที่ใช้สนับสนุนในการวางแผน พัฒนาด้านต่างๆ ยังไม่สมบูรณ์และไม่เป็นเอกภาพ การประสานกันระหว่างส่วนราชการ และการเชื่อมโยงกับท้องถิ่น ขาดการเชื่อมโยงและบูรณาการที่มีประสิทธิภาพ แผนงานการพัฒนา ยังไม่เป็นไปในทิศทางเดียวกัน

W๖ ความสามารถในการแข่งขันของจังหวัดในการพัฒนาทางเศรษฐกิจ รายได้เฉลี่ยต่อหัว และผลิตภาพแรงงานต่ำกว่าค่าเฉลี่ยของประเทศขาดการสร้างมูลค่า เพิ่ม ขาดทิศทางในการพัฒนาแรงงาน เพื่อรองรับการเติบโตของเทคโนโลยีดิจิทัลและ การแข่งขัน โดยเฉพาะรายได้ที่ยังคงพึ่งพาจากทางการเกษตร และแรงงานภาคการ บริการ ขาดการพัฒนาผลิตภาพที่เป็นมืออาชีพที่แข่งขันได้

W๗ มีการแพร่ระบาดของยาเสพติด ปัญหาของเยาวชน และการมีหนี้สินจาก การมีวิถีชีวิตที่ปรับเปลี่ยนไป และมีรายได้ที่พึ่งพาจากผลผลิตทางการเกษตรซึ่งตกต่ำ อย่างต่อเนื่อง

W๘ ปัญหาน้ำท่วมซ้ำซาก ทำให้ผลผลิตทางการเกษตรเสียหาย การบริหารจัดการน้ำยังไม่มีประสิทธิภาพ มีการทำการเกษตรที่ใช้สารเคมีทำให้ระบบนิเวศน์เสียหาย ปัญหาขยะในชุมชนเริ่มมีมากขึ้น มีปัญหาการบุกรุกทำลายป่าจากการขยายพื้นที่ทำการเกษตรในพื้นที่นิเวศน์ป่าเขา และพื้นที่ชุ่มน้ำ

โอกาส (Opportunities)

การประเมินศักยภาพทางยุทธศาสตร์ด้านโอกาส เป็นการประเมินปัจจัยภายนอกที่ส่งเสริมให้การดำเนินการให้จุดยืนบรรลุผลสัมฤทธิ์

O๑ นโยบายของรัฐบาลที่มีการส่งเสริมด้านโลจิสติกส์เชื่อมโยงในกลุ่มจังหวัดและอาเซียน และการพัฒนาตามแนวทางการเติบโตของภาค และกลุ่มจังหวัดที่เชื่อมโยงกับจังหวัดใกล้เคียง สามารถเชื่อมโยงการเดินทางระหว่างกันได้ และยังมีโอกาสจากการเชื่อมโยงการพัฒนาที่ระเบียงเศรษฐกิจภาคใต้ตามนโยบายรัฐบาล (Southern economic corridor : SEC)

O๒ การพัฒนาของเทคโนโลยีสมัยใหม่ สื่อดิจิทัล อินเทอร์เน็ตความเร็วสูง ทำให้ประชาชนสามารถเข้าถึงแหล่งข้อมูลการเรียนรู้ได้สะดวกรวดเร็วยิ่งขึ้น ส่งผลต่อการเพิ่มประสิทธิภาพในการบริหารจัดการและการเรียนรู้ของประชาชน

O๓ นโยบายของรัฐบาลที่เน้นการขับเคลื่อนโครงการตามแนวพระราชดำริ การพัฒนาตามหลักปรัชญาของเศรษฐกิจพอเพียง ซึ่งจะเป็นประโยชน์ต่อการพัฒนาของจังหวัดที่มีต้นทุนทางสังคม และนโยบายการใช้หลักปรัชญาของเศรษฐกิจพอเพียง สนับสนุนการลงทุนการผลิตเพิ่มคุณภาพชีวิตของเกษตรกร สร้างความหลากหลายทางชีวภาพ เป็นทางออกในการพึ่งตนเองของเกษตรกรรายย่อย และภาครัฐให้ความสำคัญกับการทำการเกษตรที่เป็นมิตรกับสิ่งแวดล้อม และคุณภาพชีวิตของเกษตรกร ในการส่งเสริมให้เป็นหนึ่งในจังหวัดเมืองเกษตรสีเขียว (Green City)

O๔ การเข้าสู่ประชาคมอาเซียน ทำให้นักท่องเที่ยวจากประเทศมาเลเซีย สิงคโปร์ และประเทศอื่นๆ เข้ามาในพื้นที่มากขึ้น และการเข้าสู่ประชาคมเศรษฐกิจอาเซียน (AEC) เป็นช่องทางในการสร้างงานสร้างรายได้ให้กับเกษตรกร จากการพัฒนาการผลิตสินค้าเกษตรและการบริการแก่นักท่องเที่ยว บนฐานภูมิปัญญาท้องถิ่นสู่สากล

๐๕ การเติบโตของการท่องเที่ยวเชิงอนุรักษ์ การท่องเที่ยววิถีชีวิต การท่องเที่ยวเพื่อสุขภาพ และการท่องเที่ยวแบบเดินทางด้วยตนเอง เป็นโอกาสในการพัฒนาการท่องเที่ยวของจังหวัด และยังมีโอกาสในการเชื่อมโยงการท่องเที่ยวกับจังหวัดใกล้เคียง ทั้งผุ่ลาวไทย และอินดามัน

๐๖ แนวทางการปฏิรูปประเทศ ในรูปแบบการใช้ยุทธศาสตร์นำการบริหารสามารถนำมาใช้ในการพัฒนาระบบการทำงานแบบบูรณาการร่วมกับท้องถิ่น และการเชื่อมโยงกับจังหวัดใกล้เคียง มีโอกาสในการสร้างสรรคัโครงการขนาดใหญ่ในการขอรับงบประมาณจากการพัฒนาภาค และทิศทางการพัฒนาประเทศ

๐๗ จังหวัดใกล้เคียง (สงขลา ตรัง นครศรีธรรมราช) มีอุตสาหกรรมทางการเกษตร และอุตสาหกรรมต่อเนื่องทางการเกษตร ซึ่งเป็นแหล่งรองรับผลผลิตทางการเกษตรของจังหวัด และการกำหนดจุดยืนทางยุทธศาสตร์ของประเทศ กลุ่มจังหวัดลาวไทย อินดามัน (Strategy Position) ให้ความสำคัญต่อการพัฒนาด้านการเกษตร และสหกรณ์

๐๘ การพัฒนาประเทศตามแนวนโยบายไทยแลนด์ ๔.๐ ทำให้เป็นโอกาสในการสร้างสรรคันวัตกรรม การพัฒนาจากความหลากหลายทางชีวภาพ และวัฒนธรรมวิถีชีวิต

ภัยคุกคาม (Threats)

การประเมินศัภยภาพทางยุทธศาสตร์ด้านอุปสรรคเป็นการประเมินปัจจัยภายนอกที่คุกคามต่อการดำเนินการให้จุดยืนไม่บรรลุผลสัมฤทธิ์ ซึ่งจากการวิเคราะห์อุปสรรค มีดังนี้

T๑ ภัยธรรมชาติ ความแปรปรวนของสภาพภูมิอากาศ การเกิดอุทกภัย ภัยแล้ง ดินถล่ม การเกิดโรคระบาดในสัตว์ และพืชทำให้ผลผลิตทางการเกษตรเสียหาย

T๒ ความไม่มีเสถียรภาพของราคาผลผลิตทางการเกษตรมีภาวะความเสี่ยงต่อการลงทุน และการเติบโตทางเศรษฐกิจของสังคมโลก ส่งผลต่อผลผลิตหลักของจังหวัด ขาดการบริหารจัดการผลผลิตที่เป็นมืออาชีพ

T๓ กลุ่มทุนหรือผู้ประกอบการรายใหญ่จากภายนอกมีศักยภาพในการผลิตและการตลาดมากกว่าเกษตรกรรายย่อยในพื้นที่ จึงทำให้เกษตรกรในพื้นที่ขาดโอกาสในการแข่งขัน

T๔ ความเปลี่ยนแปลงของสังคมภายนอก ทำให้คนรุ่นใหม่ขาดแรงจูงใจในการประกอบอาชีพเกษตรกรรม และส่งผลต่อพฤติกรรมของเยาวชน การบริโภคนิยมการเสพสื่อที่ไม่เหมาะสม การมีพฤติกรรมเลียนแบบจากสิ่งที่ไม่ถูกต้อง

T๕ ราคาปัจจัยการผลิตที่สูงขึ้น ส่งผลให้ต้นทุนการผลิตสูงขึ้น มีพ่อค้าคนกลางที่เข้ามาบีบบทบาทในการกำหนดราคารับซื้อผลผลิตการเกษตร และมีมาตรการกีดกันทางการค้าทั้งระดับมหภาค และจุลภาคส่งผลกระทบต่อวิถีตลาดสินค้าเกษตร และระเบียบ กฎหมาย หรือหลักเกณฑ์การปฏิบัติของภาครัฐ และความไม่ต่อเนื่องเชิงนโยบายไม่เอื้อต่อกระบวนการผลิตทางการเกษตร

T๖ พลังงานหลักมีแนวโน้มราคาสูงขึ้น ต้องพึ่งพาจากต่างประเทศ ส่งผลต่อการเพิ่มขึ้นของต้นทุนทางการเกษตร และราคาของผลผลิต ทำให้ส่งผลกระทบต่อขีดความสามารถในการแข่งขัน

T๗ การแข่งขันด้านธุรกิจการท่องเที่ยวในจังหวัดใกล้เคียงมีสูง เมื่อเทียบกับจังหวัดพัทลุง ยังมีน้อยส่งผลให้ไม่สามารถดึงดูดนักท่องเที่ยวสู่พื้นที่ได้

T๘ ปัญหาความไม่สงบในพื้นที่ภาคใต้ ปัญหาความไม่เป็นระเบียบเรียบร้อยของประเทศ ทำให้ภาพลักษณ์ทางการท่องเที่ยว กระทบต่อการท่องเที่ยวนานาชาติ

T๙ การเติบโตทางเศรษฐกิจของจังหวัดใกล้เคียง ในกลุ่มจังหวัด และการพัฒนาภาคใต้ส่งผลกระทบต่อพัฒนาจังหวัดไปสู่เมืองเศรษฐกิจ ส่งผลให้มีการทำลายทรัพยากรธรรมชาติและสิ่งแวดล้อมมากขึ้น

ทิศทางการพัฒนายุทธศาสตร์การพัฒนาจังหวัดพัทลุง (TOWs Matrix)

จากการวิเคราะห์จุดแข็ง โอกาส จุดอ่อน และอุปสรรค ข้างต้น ทำให้สามารถกำหนดทิศทางการพัฒนาของจังหวัด ได้ดังนี้

ทิศทางการพัฒนาเชิงรุก

ทิศทางการพัฒนาเชิงรุก เป็นการใช้ประโยชน์จากโอกาสภายนอกมาผสานกับจุดแข็งภายใน เพื่อเน้นการพัฒนาที่รุกไปข้างหน้า โดยจากการวิเคราะห์พบว่า จังหวัดพัทลุงมีทิศทางการพัฒนาเชิงรุก ดังนี้

๑. พัฒนาศักยภาพการผลิตและการแปรรูปผลผลิตทางการเกษตรที่มีศักยภาพ
อย่างพารา ปาล์ม น้ำมัน ข้าวสังข์หยด ปศุสัตว์ (ไก่เนื้อ โคเนื้อ/โคนม) ประมง เน้นเกษตร
อุตสาหกรรมเชิงนวัตกรรมสร้างสรรค์ให้มีคุณภาพมาตรฐานสากลเพื่อการส่งออกสู่ตลาด
ประชาคมอาเซียน เน้นการส่งเสริมการพัฒนาองค์ความรู้เทคโนโลยีเพื่อการพัฒนาการ
เกษตรของจังหวัด ให้มีศักยภาพที่สามารถแข่งขันได้ และมีโอกาสทางการตลาดมากขึ้น

๒. ส่งเสริมการพัฒนาระบบตลาดกลางสินค้าเกษตรมาตรฐานสากล เพื่อเป็น
แหล่งรวบรวม แหล่งพักและแหล่งพัฒนาคุณภาพสู่การค้าและการส่งออกปศุสัตว์
มาตรฐาน ทั้งระดับจังหวัด ระดับอำเภอ ระดับตำบล และระดับหมู่บ้าน

๓. พัฒนาศักยภาพชุมชนด้านพันธุ์พืช ปศุสัตว์และประมง ให้ความสำคัญด้าน
ความมั่นคงด้านอาหาร เพื่อให้เกษตรกรรายย่อยอยู่ได้โดยการสนับสนุนปัจจัยการผลิต
เพื่อสร้างคุณค่า และส่งเสริมการวิจัยและพัฒนา (R&D) เชิงนวัตกรรม เพิ่มมูลค่าสินค้า
เกษตรและผลิตภัณฑ์ชุมชน ตั้งแต่ ต้นน้ำ กลางน้ำ ปลายน้ำ

๔. พัฒนาประสิทธิภาพการผลิตด้านการเกษตร พืช ประมง ปศุสัตว์ ตาม
ศักยภาพของพื้นที่ (zoning) ด้วยกลไกสร้างองค์กรเกษตรกรที่มีประสิทธิภาพและ
เข้มแข็งให้ผลิตสินค้าเกษตร พืช ประมง ปศุสัตว์ ที่ได้มาตรฐาน GAP อย่างยั่งยืน

๕. พัฒนาศักยภาพบุคลากรด้านการเกษตรสู่ความเป็นเลิศ เพื่อยกระดับการ
ปฏิบัติงานมุ่งเน้นผลสัมฤทธิ์ รองรับการเปลี่ยนแปลงกระแสโลก สร้างเกษตรกรรุ่นใหม่
ให้รักและมุ่งมั่นในการประกอบอาชีพการเกษตรภายใต้แรงจูงใจด้านการตลาด

๖. เสริมสร้างกระบวนการผลิตการเกษตรและสินค้าแปรรูปด้านการเกษตรที่
เป็นมิตรกับสิ่งแวดล้อม พัฒนาประสิทธิภาพการผลิตอาหารคุณภาพและปลอดภัยได้
มาตรฐานเพื่อการส่งออกรองรับการเข้าสู่ AEC และอาหารสู่ครัวโลก สร้างความเข้มแข็ง
บุคลากรมีทักษะในการทำงานที่มุ่งมั่นเพื่อเตรียมพร้อม รองรับนโยบายการผลิตอาหาร
เป็น Green City

๗. สนับสนุนส่งเสริมการทำเกษตรในพื้นที่ที่มีความเหมาะสม พัฒนา
ศักยภาพองค์กรและสถาบันเกษตรกร เพื่อเพิ่มประสิทธิภาพการผลิตสินค้าเกษตรให้
สามารถแข่งขันในตลาดโลก ผ่านการสนับสนุนการสร้างวัฒนธรรมการผลิตเพื่อรองรับ
การกำหนดตำแหน่งทางยุทธศาสตร์

๘. การพัฒนาแหล่งท่องเที่ยวให้มีความโดดเด่นเชื่อมโยงกับภูมิภาคเพื่อพร้อมรองรับนักท่องเที่ยวในระดับนานาชาติ

๙. ประชาสัมพันธ์ในเชิงรุก ผ่านสื่อ ช่องทางที่หลากหลาย เจาะกลุ่มนักท่องเที่ยวเชิงอนุรักษ์ และวิถีชีวิต ศาสนา วัฒนธรรม

๑๐. เปิดตลาดการท่องเที่ยวครอบครัว และการท่องเที่ยวที่เดินทางด้วยตนเอง เชื่อมนักท่องเที่ยวจากจังหวัดข้างเคียง และชาวต่างชาติจากพื้นที่ข้างเคียงสู่พัทลุง

๑๑. ส่งเสริมสนับสนุนเครือข่ายชุมชนในการเพิ่มพื้นที่สีเขียวในจังหวัดพัทลุง เพื่อป้องกันผลกระทบจากการเปลี่ยนแปลงภูมิอากาศ

๑๒. ใช้วัฒนธรรม/วิถีชุมชนที่มีความเข้มแข็งในการแก้ไขปัญหาสิ่งแวดล้อม (การใช้ปิ่นโต/ถุงผ้า/บรรจุภัณฑ์เป็นมิตรต่อสิ่งแวดล้อม)

๑๓. การพัฒนาการคมนาคมขนส่งเชื่อมโยงการพัฒนา กับฝั่งอ่าวไทย อันดามัน ภาคใต้ตอนล่าง และประชาคมอาเซียน

ทิศทางการพัฒนาเชิงป้องกัน

ทิศทางการพัฒนาเชิงป้องกัน เป็นการใช้ประโยชน์จากจุดแข็งภายใน ในการป้องกันปัญหาอุปสรรค และภัยคุกคามจากภายนอก โดยจากการวิเคราะห์พบว่า จังหวัดพัทลุงมีทิศทางการพัฒนาเชิงป้องกัน ดังนี้

๑. การส่งเสริมการนำความรู้/เทคโนโลยีมาใช้ให้เกิดประโยชน์ในการพัฒนา และเพิ่มมูลค่าแก่ปัจจัยการผลิตเพื่อลดต้นทุนการทำการเกษตร พร้อมสร้างความเข้มแข็งแก่ตราสินค้าของปัจจัยผลิตทางการเกษตร สร้างแบรนด์ผลิตภัณฑ์

๒. ส่งเสริมและอนุรักษ์พืชพันธุ์ทางการเกษตรที่หลากหลาย และไม่นำ ไม่สนับสนุนการผลิตพืช GMOs ไม่อนุญาตให้ชาวต่างชาติเข้ามาใช้พื้นที่ทุกรูปแบบ

๓. การส่งเสริมการบูรณาการผลผลิตทางการเกษตรร่วมกับจังหวัดใกล้เคียง เพื่อการเพิ่มโอกาสทางการขาย การส่งออกสู่อาเซียน

๔. พัฒนาโครงสร้างบริหารงาน องค์กร และสถาบันเกษตรกร ให้บุคลากรมุ่งมั่นทำงานเพื่อยกระดับสินค้าเกษตรให้มีมาตรฐาน

๕. พัฒนาระบบโลจิสติกส์ให้การขนส่งสินค้าเกษตร และผลิตภัณฑ์แปรรูปด้านการเกษตร เพื่อเพิ่มมูลค่าการส่งออกที่รวดเร็วและปลอดภัย

๖. พัฒนาเกษตรกรรมใหม่ให้หันมาประกอบอาชีพเกษตรที่ได้มาตรฐาน เพื่อสร้างแรงจูงใจในการประกอบอาชีพ ร่วมพัฒนาการผลิตสินค้าเกษตรที่ถูกต้องตาม มาตรฐานสินค้าเกษตร

๗. การบริหารจัดการพื้นที่รับน้ำในเขตพื้นที่การเกษตร ปลุกจิตสำนึกการใช้ และอนุรักษ์ทรัพยากรการเกษตรอย่างเหมาะสมและยั่งยืน

๘. ส่งเสริมการเรียนรู้ความเปลี่ยนแปลงของโลกในทุกกลุ่มวัย ที่เข้าถึงในชุมชน ยกระดับความคิด เปลี่ยนวิถีที่ปรับตัวได้ทันความเปลี่ยนแปลง และคงความดีงามของ จังหวัดไว้ได้

๙. การจัดการปัญหาการไม่สามารถพัฒนาการบริการของหน่วยงานรัฐให้ เท่าทันการเปลี่ยนแปลงด้วยมาตรการเชิงนโยบายของประเทศ และพื้นที่ แบบบูรณาการ

ทิศทางการพัฒนาเชิงแก้ไข

ทิศทางการพัฒนาเชิงแก้ไขเป็นการใช้ประโยชน์จากโอกาสภายนอกในการ ปรับปรุงแก้ไข และเสริมจุดอ่อนภายในจังหวัด โดยการจากกรณีวิเคราะห์พบว่าจังหวัด พัทลุงมีทิศทางการพัฒนาเชิงแก้ไข ดังนี้

๑. สนับสนุนให้มีการรวมกลุ่มการผลิตสินค้าทางการเกษตร (start up/young SMEs) เพื่อการพัฒนาอาหารปลอดภัยให้มีคุณภาพเพื่อการส่งออก และบ่อนผู้ อุตสาหกรรมเกษตรในจังหวัดใกล้เคียง

๒. แสวงหาความร่วมมือเพื่อนำเข้า และพัฒนาแรงงานภาคเกษตรกับกลุ่ม ประเทศประชาคมเครือข่ายในอาเซียน

๓. การส่งเสริมกระแสนุรักษ์ในพื้นที่ พร้อมสนับสนุนการผลิตทางการเกษตร และการพัฒนาให้เป็นแหล่งผลิตอาหารคุณภาพ ปลอดภัย และสร้างสรรค์ เป็นมิตรกับ สิ่งแวดล้อม ผู้การส่งออกในต่างประเทศ และรองรับตลาดคุณภาพในประเทศ

๔. ปรับเปลี่ยนวิธีการผลิตผลการผลิตทางการเกษตรสู่วิถีชีวภาพ

๕. เสริมสร้างการผลิตพืช สัตว์ และสัตว์น้ำประจำถิ่น และเพื่อลดรายจ่าย เพิ่มรายได้ เพื่ออนุรักษ์และปรับปรุงพันธุ์พืช สัตว์ สัตว์น้ำประจำถิ่นอย่างยั่งยืน

๖. พัฒนาศักยภาพบุคลากรให้มีประสิทธิภาพด้านการใช้เทคโนโลยีเพื่อ พัฒนาการใช้ระบบฐานข้อมูลสารสนเทศทางการเกษตรที่ถูกต้องและทันสมัย เสริมสร้าง การบูรณาการในการเชื่อมโยงเครือข่ายทุกหน่วยงานและองค์กรเกษตรกรในการพัฒนา

การเกษตรและสหกรณ์สู่การปฏิบัติตามแผนยุทธศาสตร์พัฒนาการเกษตรจังหวัดพัทลุง พัฒนาระบบการผลิตและการตลาดให้สามารถแข่งขันได้ โดยสร้างแรงจูงใจในการผลิต และการปฏิบัติ

๗. สร้างความเข้าใจและพัฒนาทักษะของบุคลากรในการสร้าง Smart Farmer และ Smart Officer โดยมุ่งเน้นผลสัมฤทธิ์อย่างยั่งยืน สนับสนุนการปรับเปลี่ยนระบบการผลิต โดยใช้นโยบาย Zoning ที่ขับเคลื่อน โดย Smart Farmer และ Smart Officer เพื่อนำไปสู่การจัดการระบบการผลิตและการตลาดเชิงกลยุทธ์

๘. ขยายพื้นที่รับน้ำในเขตและนอกเขตชลประทานให้เพียงพอและครอบคลุมทุกพื้นที่การเกษตร กับสภาพดิน น้ำ สนับสนุนส่งเสริมการทำเกษตรในพื้นที่ที่มีความเหมาะสม และสร้างอ่างเก็บน้ำเพื่อเป็นแหล่งน้ำต้นทุนขับเคลื่อนแหล่งผลิตสินค้าเกษตรให้มีประสิทธิภาพ

๙. สร้างองค์กรเกษตรกรที่มีประสิทธิภาพและเข้มแข็งให้ใช้เทคโนโลยีการแปรรูปสินค้าเกษตรเพื่อเพิ่มมูลค่าและได้มาตรฐานสากล

๑๐. พัฒนาบุคลากรให้รองรับทางด้านการท่องเที่ยวให้รอบรู้ข้อมูลแหล่งท่องเที่ยวในจังหวัดที่สามารถสร้างมูลค่าการท่องเที่ยวสู่นานาชาติได้

๑๑. สร้างเครือข่ายการท่องเที่ยวในระดับจังหวัดกับฝั่งอ่าวไทย อันดามัน เอเชียใต้

๑๒. สร้างกิจกรรม สถานที่ จุดดึงดูดใจ พื้นที่การท่องเที่ยวใหม่ ดึงดูดนักท่องเที่ยว

๑๓. เสริมสร้างขีดความสามารถในการนำทุนทางวัฒนธรรม ทุนทางสังคม มาสร้างคุณค่า มูลค่าทาง เศรษฐกิจ ด้วยการพัฒนาขีดความสามารถแก่ชุมชน ที่สามารถสร้างสรรค์คุณค่าได้

๑๔. พัฒนาคณาภพการศึกษา เน้นการยกระดับขีดความสามารถครู การจัดการ การเรียนรู้และการให้ชุมชน ผู้ปกครองมีส่วนร่วมในการพัฒนาการเรียนรู้ของผู้เรียน

๑๕. การปรับปรุงเส้นทางการคมนาคม และการโลจิสติกส์ของจังหวัดให้มีมาตรฐาน ปลอดภัย ทั้งในพื้นที่หลัก และพื้นที่รองในชุมชน

๑๖. การพัฒนาคุณภาพ ขีดความสามารถของบุคลากรภาครัฐ และการ พัฒนาการบริหารจัดการ และการบริการรองรับการเติบโตของเมืองสู่นานาชาติ



ยุทธศาสตร์การพัฒนา
ปี ๒๕๖๑ - ๒๕๖๔



สำหรับข้าวเหนียว ทะเลน้อย อ.ควนขนุน

ยุทธศาสตร์การพัฒนาจังหวัดพัทลุง ปี ๒๕๖๑-๒๕๖๔

วิสัยทัศน์ (Vision)

วิสัยทัศน์ คือ เส้นทางสู่ความสำเร็จหรือภาพฝันในอนาคตที่จังหวัดจะใช้เป็น
เข็มมุ่งในการพัฒนา ซึ่งได้กำหนดไว้ ดังนี้

“ เมืองคนคุณภาพ สิ่งแวดล้อมดี ชุมชนเข้มแข็ง การเกษตรมั่งคั่ง
และการท่องเที่ยวเชิงอนุรักษ์ยั่งยืน ”

พันธกิจ (Mission)

การบริหารเชิงพื้นที่และการพัฒนาจังหวัดพัทลุง มุ่งสู่เมืองเกษตรยั่งยืน การ
ท่องเที่ยวเชิงอนุรักษ์โดดเด่น และคนมีคุณภาพชีวิตที่ดี โดยน้อมนำ “ปรัชญาเศรษฐกิจ
พอเพียง” มาปรับใช้ในทุกกระบวนการและทุกภาคส่วน ทั้งนี้ ได้กำหนดพันธกิจการ
พัฒนาจังหวัด ดังนี้

๑. พัฒนาคนให้มีคุณภาพ สุขภาพดี มีความรู้และปัญญา พร้อมคุณธรรม
ครอบครัวอบอุ่น ชุมชนเข้มแข็งพึ่งพาตนเองได้อย่างยั่งยืน
๒. เสริมสร้าง และจัดการให้เกิดความอุดมสมบูรณ์ของทรัพยากรธรรมชาติ
และดูแลรักษาคุณภาพสิ่งแวดล้อม การใช้ประโยชน์อย่างรู้คุณค่า
๓. พัฒนาชุมชนให้มีความเข้มแข็งด้วยหลักปรัชญาของเศรษฐกิจพอเพียง
มีความสามารถในการพึ่งตนเอง ปรับตัวได้เท่าทันการเปลี่ยนแปลง
๔. พัฒนาการเกษตรให้มีความมั่งคั่งและยั่งยืน เป็นรายได้หลักทางเศรษฐกิจ
ของจังหวัด และความมั่นคงทางอาหารในอนาคต
๕. ส่งเสริมและพัฒนากการท่องเที่ยวเชิงอนุรักษ์ให้มีคุณภาพมาตรฐานทางการ
ท่องเที่ยวเชิงอนุรักษ์แบบครบวงจร

เป้าประสงค์รวมของแผนยุทธศาสตร์ (Objective)

เพื่อให้สอดคล้องกับศักยภาพการพัฒนาจังหวัดและบริบทการเปลี่ยนแปลงทางเศรษฐกิจและสังคมของประเทศ และก้าวไปสู่วิสัยทัศน์การพัฒนาจังหวัดที่พึงปรารถนาในระยะเวลา ๕ ปี จังหวัดจึงกำหนดเป้าประสงค์รวมของการพัฒนา ดังนี้

๑. พัทลุงเมืองเกษตรคุณภาพมาตรฐานสากลการเกษตรของจังหวัด สร้างความมั่นคงทางเศรษฐกิจ กระจายรายได้ สร้างงาน อาชีพแก่เกษตรกร และชุมชน
๒. การท่องเที่ยวสร้างความมั่นคงทางเศรษฐกิจกระจายรายได้สู่จังหวัดและรักษาสิ่งแวดล้อมที่ยั่งยืน
๓. ประชาชนมีคุณภาพ เรียนรู้ตลอดชีวิต สังคมน่าอยู่ และมีความสงบด้วยหลักปรัชญาเศรษฐกิจพอเพียง
๔. พัทลุงเมืองสีเขียว ทรัพยากร ธรรมชาติอุดมสมบูรณ์ ชุมชนมีสิ่งแวดล้อมดี
๕. ระบบโครงสร้างพื้นฐานมีประสิทธิภาพ การคมนาคมปลอดภัย การบริหารจัดการมีธรรมาภิบาล

ประเด็นยุทธศาสตร์ (Strategic Issue)

จังหวัดพัทลุงได้กำหนดประเด็นยุทธศาสตร์ ๕ ประเด็น โดยจัดลำดับความสำคัญของประเด็นยุทธศาสตร์ ดังนี้

- ประเด็นยุทธศาสตร์ที่ ๑ การเพิ่มขีดความสามารถภาคเกษตร อุตสาหกรรมต่อเนื่องจากการเกษตร ผลิตภัณฑ์ชุมชน และท้องถิ่น
- ประเด็นยุทธศาสตร์ที่ ๒ การพัฒนาสู่อุตสาหกรรมท่องเที่ยวเชิงนิเวศน์แบบเพิ่มคุณค่าครบวงจรที่ยั่งยืน
- ประเด็นยุทธศาสตร์ที่ ๓ การพัฒนาคุณภาพ สังคมคุณธรรม สู่มืองแห่งภูมิปัญญาและสุขภาวะยั่งยืน
- ประเด็นยุทธศาสตร์ที่ ๔ การจัดการทรัพยากรธรรมชาติและสิ่งแวดล้อมที่ยั่งยืน
- ประเด็นยุทธศาสตร์ที่ ๕ การพัฒนาโครงสร้างพื้นฐาน และการบริหารจัดการบ้านเมืองรองรับการเปลี่ยนแปลง และการพัฒนาสู่เมืองน่าอยู่

โครงการตามแผนปฏิบัติการ ประจำปีงบประมาณ ๒๕๖๔
ของจังหวัดพัทลุง

ลำดับ	ประเด็นยุทธศาสตร์ โครงการ/กิจกรรม	รวม
ประเด็นยุทธศาสตร์ที่ ๑ การเพิ่มขีดความสามารถภาคเกษตร อุตสาหกรรมต่อเนื่อง ผลิตภัณฑ์ชุมชน และท้องถิ่น		
๑.	โครงการขับเคลื่อนพัทลุงเมืองเกษตรปลอดภัย/อินทรีย์ วิถียั่งยืน	๗,๑๒๑,๒๐๐
๒.	ธนาคารน้ำใต้ดินเพื่อความยั่งยืน	๖,๒๔๕,๒๐๐
๓.	โครงการสร้างความเข้มแข็งให้สหกรณ์และกลุ่มเกษตรกร ในจังหวัดพัทลุง	๘๙๙,๐๐๐
๔.	โครงการพัฒนาศักยภาพการผลิตไม้ผลเศรษฐกิจ	๔๑๓,๐๐๐
ประเด็นยุทธศาสตร์ที่ ๒ การพัฒนาอุตสาหกรรมการท่องเที่ยวเชิงนิเวศน์แบบเพิ่มคุณค่า ครบวงจรที่ยั่งยืน		
๕.	โครงการส่งเสริมกิจกรรมท่องเที่ยวประจำถิ่น	๒,๕๗๒,๕๐๐
๖.	โครงการส่งเสริมการท่องเที่ยวเชิงศาสนาและวัฒนธรรม	๑,๒๕๐,๐๐๐
๗.	โครงการเพิ่มประสิทธิภาพด้านความปลอดภัยให้นักท่องเที่ยว ในพื้นที่ป่าอนุรักษ์	๒,๐๒๐,๕๐๐
๘.	โครงการพัฒนาศักยภาพบุคลากรด้านการท่องเที่ยวจังหวัดพัทลุง	๑,๐๓๘,๔๐๐
๙.	โครงการท่องเที่ยวเชิงอาหารวิถีถิ่นพัทลุง	๒,๖๗๖,๐๐๐
๑๐.	โครงการส่งเสริมการจัดการทรัพยากรธรรมชาติเพื่อรองรับ การท่องเที่ยวเชิงนิเวศอย่างยั่งยืน	๑๖๓,๗๐๐

ลำดับ	ประเด็นยุทธศาสตร์ โครงการ/กิจกรรม	รวม
ประเด็นยุทธศาสตร์ที่ ๓ การพัฒนาคุณภาพ สังคมคุณธรรม สู่เมืองแห่งปัญญา และสันติสุขที่ยั่งยืน		
๑๑.	โครงการชุมชนปลอดภัยด้วยพลังชุมชน	๗๗๐,๓๐๐
๑๒.	โครงการพัฒนาศักยภาพคนเมืองลงทุกช่วงวัยสู่คุณภาพชีวิตที่ดี	๖,๐๓๔,๐๐๐
ประเด็นยุทธศาสตร์ที่ ๔ การจัดการทรัพยากรธรรมชาติและสิ่งแวดล้อมที่ยั่งยืน		
๑๓.	โครงการอนุรักษ์และฟื้นฟูทรัพยากรธรรมชาติสิ่งแวดล้อมทะเลสาบ และอนุรักษ์สัตว์ป่าทะเลหายาก	๓,๘๕๑,๕๐๐
๑๔.	โครงการสร้างฝายมีชีวิต	๑๐,๕๘๗,๕๐๐
๑๕.	โครงการบริหารจัดการน้ำด้วยระบบสูบน้ำพลังงานแสงอาทิตย์ ที่เป็นมิตรกับสิ่งแวดล้อม	๖๕๐,๐๐๐
๑๖.	โครงการอนุรักษ์พันธุกรรมพืชและอนุรักษ์ฟื้นฟูทรัพยากรธรรมชาติ	๒๗๕,๐๐๐
ประเด็นยุทธศาสตร์ที่ ๕ การพัฒนาโครงสร้างพื้นฐาน และการบริหารจัดการบ้านเมือง รองรับการเปลี่ยนแปลง และการพัฒนาเมืองสู่เมืองน่าอยู่		
๑๗.	โครงการพัฒนาศักยภาพด้านคมนาคมตามแผนชุมชน	๗๙,๒๐๕,๐๐๐
๑๘.	โครงการปรับปรุงทางหลวงผ่านย่านชุมชน ทางหลวงหมายเลข ๔๑๖๓ ตอน เขาปู่ - ป่าพะยอม	๒๐,๐๐๐,๐๐๐
๑๙.	โครงการพัฒนาศักยภาพด้านคมนาคมเพื่อส่งเสริมเศรษฐกิจ และสังคม	๓๐,๐๗๙,๐๐๐
๒๐.	โครงการติดตั้งไฟฟ้าแสงสว่าง แบบเสากระโดงไฟ สูง ๒๕ ม. (HIGH MAST WITH HIGH PRESSURE SODIUM LAMPS ๔๐๐ WATTS)	๒๐,๐๐๐,๐๐๐
๒๑.	โครงการติดตั้งไฟฟ้าแสงสว่างบนโครงข่ายทางหลวงชนบท ๖ สายทาง	๓๐,๐๐๐,๐๐๐
รวม ๒๑ โครงการ		๒๒๕,๖๑๗,๗๐๐



นายกุ๊เกียรติ วงศ์กระพันธ์
ผู้ว่าราชการจังหวัดพัทลุง



นายภูเกียรติ - นางมะลิ วงศ์กระพันธ์
ผู้ว่าราชการจังหวัดพัทลุง - นายกเหล่ากาชาดจังหวัดพัทลุง

ภาคผนวก

รายพระนาม รายนาม	พุทธศักราช
๑. พระยาพัทลุง (ขุนคางเหล็ก)	๒๓๑๕ - ๒๓๓๒
๒. พระศรีไกรลาค	๒๓๓๒ - ๒๓๓๓
๓. พระยาวิจิตรเสนา (ทองขาว)	๒๓๓๔ - ๒๓๖๐
๔. พระยาพัทลุง (เผือก)	๒๓๖๐ - ๒๓๖๙
๕. พระยาอุทัยธรรม (น้อยใหญ่)	๒๓๖๙ - ๒๓๘๒
๖. พระยาอภัยบริรักษ์ (จ้อย จันทรวงศ์)	๒๓๘๒ - ๒๓๙๓
๗. พระยาอภัยบริรักษ์ (ทับ)	๒๓๙๔ - ๒๔๑๐
๘. พระยาอภัยบริรักษ์ (น้อย)	๒๔๑๐ - ๒๔๓๑
๙. พระยาอภัยบริรักษ์ (เนตร)	๒๔๓๑ - ๒๔๔๖
๑๐. พระสุรฤทธิ์ภักดี (คออยู่ที่ ณ ระนอง)	๒๔๔๖ - ๒๔๔๗
๑๑. พระศิริธรรมบริรักษ์ (เย็น สุวรรณปัทมะ)	๒๔๔๗ - ๒๔๔๙
๑๒. พระแก้วโกรพ (หมี ณ กลาง)	๒๔๔๙ - ๒๔๕๐
๑๓. พระกาญจนดิษฐ์มณี (อวบ ณ กลาง)	๒๔๕๐ - ๒๔๕๑
๑๔. พระยาอุตรกิจพิจารณา (สุด สารสุทธิ)	๒๔๕๒ - ๒๔๕๔
๑๕. พระยาวุฒิภาคภักดี (ช้าง ช้างเผือก)	๒๔๕๕ - ๒๔๕๖
๑๖. หม่อมเจ้าพระสพประสงค์ (ชุมพล)	๒๔๕๖ - ๒๔๕๖
๑๗. หลวงวิชิตเสรี (หวาง ศตะรัตน์)	๒๔๕๗ - ๒๔๕๘
๑๘. พระวิชิตสรไกร (ทองสูง ผลพันธ์)	๒๔๕๘ - ๒๔๖๔
๑๙. พระคณาภัยสุนทร (สา สุวรรณสาร)	๒๔๖๔ - ๒๔๗๕
๒๐. พระสารบูรณรักษ์ (ปรีก สุวรรณานนท์)	๒๔๗๕ - ๒๔๗๖
๒๑. พ.อ. พระยาสุรเดชรัตนชาติ (ชิต ยูณเดมิย์)	๒๔๗๖ - ๒๔๗๗

รายพระนาม รายนาม	พุทธศักราช
๒๒.ขุนประสงค์สุขกาภิ (สมบุญ ลากเจริญ)	๒๔๗๗ - ๒๔๗๙
๒๓.หลวงปรางณีประชาชน (ลาก หงษเวศ)	๒๔๗๙ - ๒๔๘๕
๒๔.ขุนพิเศษนครกิจ (ขุน กลิ่นสุนทร)	๒๔๘๕ - ๒๔๘๖
๒๕.หลวงอรณวิจิตรจรรยาภิ (กังวาน วงษ์สกุล)	๒๔๘๖ - ๒๔๘๗
๒๖.ร.อ.ขุนสุรจิตจตุรงค์ (สุรจิต อินทรกำแหง)	๒๔๘๘ - ๒๔๘๙
๒๗.นายสุวรรณ รื่นยศ	๒๔๘๙ - ๒๔๙๐
๒๘.หลวงอรณวิภักขพจนกร (กรุง อรณวิภักข)	๒๔๙๑ - ๒๔๙๓
๒๙.นายลิขิต สัตยาอุทัย	๒๔๙๓ - ๒๔๙๕
๓๐.นายจันทร์ สมบูรณ์กุล	๒๔๙๕ - ๒๔๙๗
๓๑.นายชูสง่า ไชยพันธ์	๒๔๙๗ - ๒๔๙๘
๓๒.ขุนวัฒนานุรักษ์ (ประจักษ์ วงษ์รัตน์)	๒๔๙๘ - ๒๔๙๙
๓๓.พ.ต.อ.บุญนรงค์ วัฒนายนต์	๒๔๙๙ - ๒๕๐๐
๓๔.นายพันธ์ สายตระกูล	๒๕๐๐ - ๒๕๐๑
๓๕.นายวิชาญ บรรณโสภินิ	๒๕๐๑ - ๒๕๐๓
๓๖.นายสวัสดิ์ มีเพียร	๒๕๐๓ - ๒๕๐๘
๓๗.นายนิรุติ ไชยกุล	๒๕๐๘ - ๒๕๐๙
๓๘.นายสมัค ปทุมานนท์	๒๕๐๙ - ๒๕๑๒
๓๙.นายมนัส เจริญประสิทธิ์	๒๕๑๒ - ๒๕๑๔
๔๐.พลตรีสุวรรณ อินทุลักษณะ	๒๕๑๔ - ๒๕๑๗
๔๑.นายจำลอง พลเดช	๒๕๑๗ - ๒๕๑๘
๔๒.นายบำรุง สุขบุษย	๒๕๑๘ - ๒๕๑๙
๔๓.นายดิเรก ดิเรกวัฒน	๒๕๑๙ - ๒๕๒๑

รายพระนาม รายนาม	พุทธศักราช
๔๔.ร้อยตรีกิตติ ประทุมแก้ว	๒๕๒๑ - ๒๕๒๓
๔๕.นายนิพนธ์ บุญญภัทโร	๒๕๒๓ - ๒๕๒๖
๔๖.เรือตรีสุกรี รักษ์ศรีทอง	๒๕๒๖ - ๒๕๒๙
๔๗.ร้อยตรีอนุกุล สุภาไชยกิจ	๒๕๒๙ - ๒๕๓๑
๔๘.พันตรีชอบ มงคลรัตน์	๒๕๓๑ - ๒๕๓๓
๔๙.นายสมพงศ์ ศรียะพันธุ์	๒๕๓๓ - ๒๕๓๕
๕๐.นายไพโรจน์ พรหมสาสน์	๒๕๓๕ - ๒๕๓๗
๕๑.นายประสิทธิ์ พรรณพิสุทธิ์	๒๕๓๗ - ๒๕๓๙
๕๒.นายสุวิช รัตนะรัต	๒๕๓๙ - ๒๕๔๐
๕๓.นายนิรันดร์ชัย เพชรสิงห์	๒๕๔๐ - ๒๕๔๒
๕๔.นายไพศาล แก้วประสม	๒๕๔๒ - ๒๕๔๔
๕๕.นายอำนาจ สวงนาม	๒๕๔๔ - ๒๕๔๖
๕๖.นายประจักษ์ สุวรรณภักดี	๒๕๔๖ - ๒๕๔๙
๕๗.นายสุเทพ โกมลภมร	๒๕๔๙ - ๒๕๕๒
๕๘.นายวิญญู ทองสกุล	๒๕๕๒ - ๒๕๕๒
๕๙.นายวินัย คุรุวรรณพัฒน์	๒๕๕๒ - ๒๕๕๓
๖๐.นายพิสิษฐ บุญช่วง	๒๕๕๓ - ๒๕๕๔
๖๑.นายวิญญู ทองสกุล	๒๕๕๔ - ๒๕๕๖
๖๒.นายเสรี ศรีหะไตร	๒๕๕๖ - ๒๕๕๗
๖๓.นายวินัย บัวประดิษฐ์	๒๕๕๗ - ๒๕๕๙
๖๔.วันชัย คงเกษม	๒๕๕๙ - ๒๕๖๐
๖๕.นายกู้เกียรติ วงศ์กระพันธุ์	๒๕๖๐ - ปัจจุบัน

คณะผู้จัดทำ

ที่ปรึกษา

นายกู่เกียรติ	วงศ์กระพันธ์	ผู้ว่าราชการจังหวัดพัทลุง
นางปราณี	รัตนประยูร	รองผู้ว่าราชการจังหวัดพัทลุง
นายฉัตรชัย	อุสาหะ	รองผู้ว่าราชการจังหวัดพัทลุง

บรรณาธิการ

นายอภิชาติ	สาราบรรณ	หัวหน้าสำนักงานจังหวัดพัทลุง
------------	----------	------------------------------

ผู้ช่วยบรรณาธิการ

นางณัฐวรรค์	จิณรัฐ	ผู้อำนวยการกลุ่มงานยุทธศาสตร์ และข้อมูลเพื่อการพัฒนาจังหวัด
นายสุพจน์	พรหมมาศ	นักวิเคราะห์นโยบายและแผนชำนาญการ
นางสาวเสาวลักษณ์	ชัยแก้ว	นักวิเคราะห์นโยบายและแผนชำนาญการ
นางสาววิระศา	วงศ์ประพันธ์	นักวิเคราะห์นโยบายและแผนชำนาญการ
นางสาวปิยนันท์	ณ มณี	นักวิเคราะห์นโยบายและแผนชำนาญการ
นายสมศักดิ์	แก้วเกลี้ยง	นักวิชาการคอมพิวเตอร์ชำนาญการ
นางสาวมาฆมาศ	จันวดี	นักวิเคราะห์นโยบายและแผนปฏิบัติการ
นางสาวอัญชสา	เพิ่มเดช	พนักงานวิเคราะห์นโยบายและแผน
นางสาวเสาวณีย์	เต็มแก้ว	ผู้ช่วยนักวิเคราะห์นโยบายและแผน
นายปนิธาน	จिनรัตน์	ผู้ช่วยนักวิเคราะห์นโยบายและแผน
นางสาวรัฐญาพร	เศรษฐ์สุข	เจ้าหน้าที่วิเคราะห์นโยบายและแผน
นางสาวกัญญาณัฐ	พลับพริ้ม	ผู้ช่วยนักวิเคราะห์นโยบายและแผน



พระยาพิทลุง หรือขุนคางเหล็ก

เข้ารับราชการเป็นมหาดเล็กในแผ่นดินพระเจ้าอยู่หัวบรมโกศ
ได้เข้าถวายตัวช่วยสมเด็จพระเจ้าตากสินมหาราชเป็นครั้งแรก
ตามเสด็จลงไปปราบก๊กเจ้านครศรีธรรมราช พ.ศ. 2312 ขณะนั้นอายุ 35 ปี
จึงได้เป็นพระยาภักดีบุษิต สิทธิสงคราม ผู้ช่วยราชการนครศรีธรรมราช
ต่อมาเมื่อ พ.ศ. 2315 สมเด็จพระเจ้าตากสินมหาราช
โปรดฯ ให้ไปเป็นเจ้าเมืองพิทลุง ในราชทินนาม พระยาแก้วโกรพพิชัยฯ

ศาลากลางจังหวัดพิทลุง

ถ. รามศวร์ อ.เมือง จ.พิทลุง 93000

โทรศัพท์/โทรสาร : 074-613 409

E-mail : phatthalung@moi.go.th